



2019 ANNUAL REPORT

รายงานประจำปี 2562



RICH ASIA
CORPORATION PUBLIC COMPANY LIMITED



สารบัญ	หน้า
สารจากคณะกรรมการบริษัท	1
คณะกรรมการบริษัท	2
รายงานคณะกรรมการตรวจสอบ	3
นโยบายและภาพรวมการประกอบธุรกิจ	5
ลักษณะการประกอบธุรกิจ	15
ปัจจัยความเสี่ยง	41
ข้อมูลทั่วไปและข้อมูลสำคัญอื่น	44
ข้อมูลหลักทรัพย์และผู้ถือหุ้น	47
โครงสร้างการจัดการ	49
การกำกับดูแลกิจการ	56
ความรับผิดชอบต่อสังคม	74
การควบคุมภายในและการบริหารจัดการความเสี่ยง	84
รายการระหว่างกัน	86
ข้อมูลทางการเงินที่สำคัญ	94
การวิเคราะห์และคำอธิบายของฝ่ายจัดการ	95
รายละเอียดเกี่ยวกับกรรมการและผู้บริหาร	107
รายงานความรับผิดชอบต่อสังคมของคณะกรรมการต่อรายงานทางการเงิน	116

เอกสารแนบ

งบการเงินของบริษัทและบริษัทย่อย สำหรับปี สิ้นสุด ณ วันที่ 31 ธันวาคม 2562



สารจากคณะกรรมการบริษัท

ปี 2562 นับเป็นอีกหนึ่งปีที่ภาวะเศรษฐกิจทั่วโลกยังคงชะลอตัวและหดตัว ซึ่งเป็นผลกระทบต่อเนื่องจากสงครามการค้าระหว่างสหรัฐอเมริกา และประเทศจีน มาตั้งแต่ปี 2561 ส่งผลให้ภาคเอกชนชะลอการลงทุนออกไป อย่างไรก็ตามในส่วนของ การลงทุนในโครงการขนาดใหญ่ของภาครัฐบาล ตามยุทธศาสตร์ของประเทศ เช่น รถไฟฟ้าความเร็วสูง โครงการการรถไฟเชื่อม 3 สนามบิน ตลอดจนโครงการระเบียงเศรษฐกิจภาคตะวันออก (EEC) ได้มีการผลักดันการเริ่มโครงการให้เกิดขึ้น ตลอดจนโครงการมอเตอร์เวย์ทั้ง 2 เส้นทาง ได้เริ่มกลับมาดำเนินโครงการอย่างต่อเนื่องอีกครั้ง จึงส่งผลให้สามารถกระตุ้นการบริโภคหลักได้ในระดับหนึ่ง แต่เนื่องจากยังมีอุปทานส่วนเกินอยู่ จึงทำให้ยังคงมีการแข่งขันกันด้านราคาหลักภายในประเทศ ซึ่งเป็นอุปสรรคต่อการขยายตัวของอุตสาหกรรมหลักภายในประเทศโดยรวม

ในส่วนของ การประกอบธุรกิจของกลุ่มบริษัท จากการที่กลุ่มบริษัทได้มุ่งเข้าสู่ธุรกิจใหม่ที่เป็นมิตรกับสิ่งแวดล้อมและสอดคล้องกับนโยบายของภาครัฐ คือ ธุรกิจรถยนต์ไฟฟ้าแบบแบตเตอรี่ 100% โดยยื่นคำขอรับการส่งเสริมการลงทุนโครงการดังกล่าวต่อสำนักงานคณะกรรมการส่งเสริมการลงทุน เมื่อเดือนธันวาคม 2561 และได้รับการอนุมัติการส่งเสริมการลงทุนจากคณะกรรมการส่งเสริมการลงทุนเมื่อเดือนพฤศจิกายน 2562 ทั้งนี้ กลุ่มบริษัทยังได้ร่วมมือกับภาคเอกชนมหาวิทยาลัยของรัฐ ตลอดจนรัฐวิสาหกิจที่เกี่ยวข้องกับธุรกิจดังกล่าว เพื่อการพัฒนาและต่อยอดเทคโนโลยีในอุตสาหกรรมรถยนต์ไฟฟ้าแบบแบตเตอรี่ของประเทศให้ก้าวหน้าต่อไป

บริษัทมีความเชื่อมั่นว่า หากกลุ่มบริษัทสามารถดำเนินธุรกิจให้เป็นไปตามแผนงานที่วางไว้แล้ว จะสามารถแก้ไขปัญหาของกลุ่มบริษัทที่มีอย่างต่อเนื่องยาวนาน และจะทำให้กลุ่มบริษัทมีรายได้ที่มั่นคง และสร้างผลตอบแทนที่ดีให้แก่ทุกฝ่ายที่เกี่ยวข้อง

ในนามของคณะกรรมการบริษัท ใคร่ขอแสดงความขอบคุณมายังท่านผู้ถือหุ้น คู่ค้า พันธมิตรทางธุรกิจ เจ้าหน้าที่ รวมถึงพนักงานของบริษัท ตลอดจนหน่วยงานภาครัฐ ที่กรุณาให้การสนับสนุนการดำเนินธุรกิจของบริษัทอย่างต่อเนื่องด้วยดีเสมอมา

พลเอก

(วันชัย ฉายเหมือนวงศ์)

ประธานกรรมการ

(นางสาวอังคกาญจน์ ตันติวิรุฬห์)

ประธานกรรมการบริหาร



คณะกรรมการบริษัท



พลเอกวัธนชัย ฉายเหมือนวงศ์
ประธานกรรมการ
(กรรมการอิสระ)



นายสุรพงษ์ ชูรังสฤษดิ์
รองประธานกรรมการ
(กรรมการอิสระ) /
ประธานกรรมการตรวจสอบ /
กรรมการสรรหาและพิจารณา
ค่าตอบแทน



พล.ต.ท. มงคล กมลบุตร
กรรมการอิสระ /
กรรมการตรวจสอบ /
กรรมการบริหารความเสี่ยง



ผศ.ดร. ณคุณ ธรณินิติญาณ
กรรมการอิสระ /
กรรมการตรวจสอบ /
ประธานคณะกรรมการบริหาร
ความเสี่ยง



นางสาวอังคกาญจน์ ตันติวิรุฬห์
กรรมการ /
ประธานกรรมการบริหาร /
กรรมการสรรหาและพิจารณา
ค่าตอบแทน



นายสมเกียรติ วงศาโรจน์
กรรมการ /
กรรมการผู้จัดการ /
กรรมการบริหารความเสี่ยง



นายธีระ ผลเจริญสุข
กรรมการ /
กรรมการบริหาร



ดร.ฤทธิรงค์ อินทรจินดา
กรรมการ /
ประธานคณะกรรมการสรรหาและ
พิจารณา
ค่าตอบแทน



นางพิมพ์สิริ กิรติเกียรติศิริ
กรรมการ



รายงานคณะกรรมการตรวจสอบ

ปัจจุบัน คณะกรรมการตรวจสอบของบริษัท ริช เอเชีย คอร์ปอเรชั่น จำกัด (มหาชน) ประกอบด้วย กรรมการอิสระ จำนวน 3 ท่าน ดังต่อไปนี้

- | | |
|----------------------------|--------------------------------|
| 1. นายสุรพงษ์ ชูรังสฤษดิ์ | ประธานกรรมการตรวจสอบ |
| 2. พล.ต.ท.มงคล กมลบุตร | กรรมการตรวจสอบ |
| 3. ผศ.ดร.ณคุณ ธรณีนิติญาณ | กรรมการตรวจสอบ |
| โดยมี นายวรวพจน์ ชัยสันชนะ | เป็นเลขานุการคณะกรรมการตรวจสอบ |

คณะกรรมการตรวจสอบได้ปฏิบัติตามหน้าที่และมีความรับผิดชอบตามที่ได้รับมอบหมาย โดยมีภารกิจและความรับผิดชอบที่สำคัญ ได้แก่ การสอบทานงบการเงินให้เป็นไปตามมาตรฐานบัญชี และมีการเปิดเผยข้อมูลอย่างเพียงพอ สอบทานระบบการควบคุมภายในและการตรวจสอบภายในให้มีความเหมาะสม สอบทานให้บริษัท มีการปฏิบัติตามกฎหมายที่เกี่ยวข้อง และหลักการกำกับดูแลกิจการที่ดี เพื่อไม่ให้เกิดความขัดแย้งทางผลประโยชน์และพิจารณาเปิดเผยข้อมูลกรณีที่เกิดรายการที่เกี่ยวข้องให้มีความถูกต้องและครบถ้วน ตลอดจนพิจารณาการแต่งตั้งผู้สอบบัญชีของบริษัท

สำหรับรอบระยะเวลาบัญชี สิ้นสุด ณ วันที่ 31 ธันวาคม 2562 คณะกรรมการตรวจสอบ จัดให้มีการประชุม 4 ครั้ง เพื่อพิจารณาสอบทานงานด้านต่าง ๆ ของบริษัท โดยมีรายละเอียดจำนวนครั้งที่เข้าประชุม ดังนี้

รายชื่อ	จำนวนครั้งที่เข้าร่วม / จำนวนครั้งทั้งหมด
นายสุรพงษ์ ชูรังสฤษดิ์	4/4
พล.ต.ท.มงคล กมลบุตร	4/4
ผศ.ดร. ณคุณ ธรณีนิติญาณ	4/4

1. สอบทานงบการเงินรายไตรมาสและงบการเงินประจำปี 2562 ของบริษัท ซึ่งได้รายงานฐานะการเงินและผลการดำเนินงานในปี 2562 รวมถึงรายการที่เกี่ยวข้องกันตามที่ปรากฏในงบการเงิน ประกอบกับคำชี้แจงจากฝ่ายบริหารของบริษัทก่อนนำเสนอคณะกรรมการบริษัท ซึ่งพบว่างบการเงินของบริษัทได้จัดทำขึ้นตามหลักการบัญชีที่รับรองทั่วไปและมีการเปิดเผยข้อมูลของบริษัทอย่างเพียงพอ
2. สอบทานรายการที่มีความเกี่ยวข้องกันหรือรายการที่อาจมีความขัดแย้งทางผลประโยชน์ และรายการธุรกรรมระหว่างบริษัทกับบุคคลและกิจการที่เกี่ยวข้อง ซึ่งมีความเห็นว่ารายการระหว่างกันที่เกิดขึ้นระหว่างบริษัทกับบุคคลและกิจการที่เกี่ยวข้องเป็นการทำรายการเพื่อดำเนินธุรกิจตามปกติภายใต้เงื่อนไขทางการค้าทั่วไปของบริษัท ซึ่งเป็นไปตามความจำเป็นทางธุรกิจและคำนึงถึงผลประโยชน์สูงสุดของบริษัท โดยมีการเปิดเผยข้อมูลที่เพียงพอและมีการปฏิบัติตามข้อกำหนดของตลาดหลักทรัพย์แห่งประเทศไทย



3. พิจารณาอนุมัติแผนการตรวจสอบภายในประจำปีของฝ่ายตรวจสอบภายใน และสอบทานผลการปฏิบัติงาน ผลการตรวจสอบ ข้อเสนอแนะ และความคืบหน้าของการดำเนินการตามแผนงานเป็นประจำทุกไตรมาส ซึ่งมีความเห็นว่าการตรวจสอบภายในของบริษัทมีความเพียงพอเหมาะสม และมีประสิทธิภาพ
4. สอบทานและประเมินประสิทธิภาพและความเพียงพอของระบบควบคุมภายในของบริษัท โดยพิจารณาร่วมกับฝ่ายบริหารของบริษัทพบว่ามีการควบคุมภายในที่เพียงพอ มีประสิทธิภาพ ไม่พบข้อบกพร่องที่มีนัยสำคัญและมีการปรับปรุงแก้ไขให้สอดคล้องกับสถานการณ์ให้มีความรัดกุมยิ่งขึ้น
5. สอบทานการบริหารความเสี่ยง และได้แนะนำให้ฝ่ายบริหารทบทวนและปรับปรุง แผนงานการบริหารความเสี่ยงเป็นระยะ ๆ อย่างสม่ำเสมอให้สอดคล้องกับสถานการณ์ที่เปลี่ยนแปลงไป
6. สอบทานให้บริษัทฯ มีการปฏิบัติตามกฎหมายว่าด้วยหลักทรัพย์และตลาดหลักทรัพย์และกฎหมายอื่นที่เกี่ยวข้องกับการดำเนินธุรกิจของบริษัทฯ
7. แนะนำให้ฝ่ายบริหารให้ความสำคัญกับการบริหารงานตามหลักการกำกับดูแลกิจการที่ดีให้ครบถ้วนตามข้อกำหนดของตลาดหลักทรัพย์แห่งประเทศไทย เพื่อให้เกิดความเชื่อมั่นแก่ผู้ถือหุ้น และผู้มีส่วนได้เสียที่เกี่ยวข้องทุกฝ่าย
8. พิจารณาคัดเลือกและเสนอต่อคณะกรรมการบริษัท เพื่อพิจารณาและขออนุมัติให้แต่งตั้ง นายอำพล จานงค์วัฒน์ ทะเบียนเลขที่ 4663 หรือนางสาวประภาศรี ลีลาสุภา ทะเบียนเลขที่ 4664 หรือนายนริศ เสาวลักษณ์สกุล ทะเบียนเลขที่ 5369 แห่งบริษัทสำนักงาน เอเอ็มซี จำกัด เป็นผู้สอบบัญชีประจำปี 2562 พร้อมทั้งกำหนดค่าตอบแทนการสอบบัญชีเป็นจำนวนเงินรวม 1,100,000 บาท ไม่รวมค่าใช้จ่ายอื่นในการตรวจสอบ

คณะกรรมการตรวจสอบได้ปฏิบัติงานที่ได้รับมอบหมายอย่างรอบคอบ และให้คำแนะนำในเรื่องต่าง ๆ ซึ่งคณะกรรมการบริษัทได้ให้ความร่วมมืออย่างดีในการแก้ไขตามเวลาที่เหมาะสม คณะกรรมการตรวจสอบมีความเห็นว่าบริษัทมีระบบการกำกับดูแลกิจการที่ดี และมีระบบการควบคุมภายในที่เพียงพอและเหมาะสม รวมถึงการจัดทำรายงานทางการเงินของบริษัทตามหลักการบัญชีที่รับรองทั่วไปโดยผู้สอบบัญชีรับอนุญาต และมีการเปิดเผยข้อมูลที่เพียงพอ ถูกต้องตามกฎหมาย

(นายสุรพงษ์ ชูรังสฤษฎ์)

ประธานกรรมการตรวจสอบ



นโยบายและภาพรวมการประกอบธุรกิจ

วิสัยทัศน์ (VISION)

เป็นผู้นำในการผลิตและจำหน่ายผลิตภัณฑ์เพื่อการก่อสร้างที่มีคุณภาพ และเป็นที่ยอมรับในสากล

พันธกิจ (MISSION)

ผลิตและจำหน่ายผลิตภัณฑ์ที่มีคุณภาพตามมาตรฐานสากล ให้ได้รับความพึงพอใจจากลูกค้า และผู้มีส่วนเกี่ยวข้องทุกฝ่าย ตลอดจนส่งเสริมและรักษาคุณภาพสังคม และสิ่งแวดล้อมที่ดี

กลยุทธ์ (STRATEGY)

1. พัฒนาระบบการผลิตสินค้าที่ได้คุณภาพตามมาตรฐานสากล
2. เสริมสร้างความพึงพอใจให้กับลูกค้าและผู้มีส่วนเกี่ยวข้อง
3. พัฒนาสมรรถนะ และคุณภาพชีวิตของพนักงานให้ทำงานอย่างมีความสุข
4. ส่งเสริมการอนุรักษ์พลังงาน และสิ่งแวดล้อม รวมถึงสร้างความสัมพันธ์อันดีกับชุมชน
5. พัฒนาระบบการบริหารงานด้วยความโปร่งใส

ประวัติความเป็นมา

บริษัท ริช เอเชีย คอร์โรเซชัน จำกัด (มหาชน) เดิมชื่อ บริษัท ริช เอเชีย สตีล จำกัด (มหาชน) ได้เปลี่ยนแปลงชื่อเมื่อวันที่ 17 พฤษภาคม 2559 ซึ่งก่อตั้งขึ้นเมื่อวันที่ 10 พฤษภาคม 2542 ภายใต้ชื่อ “บริษัท ริชเอเชีย เทรดิง (ประเทศไทย) จำกัด” โดยกลุ่มนักลงทุนไทยและฮ่องกงที่เล็งเห็นถึงโอกาสในการเข้ามาประกอบธุรกิจค้าเหล็กในประเทศไทย ด้วยทุนจดทะเบียนเริ่มต้น 1 ล้านบาท ภายใต้การบริหารของนางสาวอังคณาญณ์ ตันติวิรุฬห์ บริษัทมีวัตถุประสงค์หลักในการประกอบธุรกิจคือ จัดหาและจำหน่ายผลิตภัณฑ์เหล็กเพื่อใช้งานในอุตสาหกรรมต่าง ๆ โดยมีการจัดหาผลิตภัณฑ์มาจำหน่ายจากการซื้อมาเพื่อจำหน่าย และว่าจ้างโรงงานอื่นผลิตเพื่อจำหน่าย ต่อมา ในปี 2546 บริษัทมีการพัฒนาธุรกิจจากการเป็นผู้จัดหาและจำหน่ายผลิตภัณฑ์เหล็กสู่การเป็นผู้ผลิตท่อเหล็ก และเพิ่มทุนจดทะเบียนของบริษัทเป็น 250 ล้านบาท เพื่อนำเงินไปซื้อเครื่องจักรรองรับการผลิตและยอดขายที่เพิ่มสูงขึ้น และในปี 2547 ได้เพิ่มทุนจดทะเบียนเป็น 400 ล้านบาท เพื่อนำเงินดังกล่าวเป็นเงินทุนหมุนเวียนและซื้อเครื่องจักรผลิตสินค้า รองรับการขายตัวของยอดขายที่เพิ่มขึ้น ในปี 2549 บริษัทได้เข้าจดทะเบียนในตลาดหลักทรัพย์แห่งประเทศไทย และเพิ่มทุนจดทะเบียนเป็น 500 ล้านบาท และได้นำเงินทุนดังกล่าวไปขยายธุรกิจเพิ่มเติมโดยการลงทุนใน ที่ดิน โรงงาน และเครื่องจักร เพื่อผลิตเหล็กแปรรูปอุตสาหกรรมและเป็นเงินทุนหมุนเวียน ปี 2550 ได้เพิ่มทุนเป็น 1,000 ล้านบาท เพื่อรองรับการขายงานการขยายที่เพิ่มมากขึ้นและใช้เป็นเงินทุนหมุนเวียน ปัจจุบันบริษัทมีทุนที่ออกและชำระแล้ว 3,115,269,786 บาท และการดำเนินธุรกิจอยู่ภายใต้การบริหารงานของคุณอังคณาญณ์ ตันติวิรุฬห์

สำหรับพัฒนาการที่สำคัญของบริษัท สามารถสรุปได้ดังนี้

- ปี 2542 พฤษภาคม - เริ่มจัดตั้งบริษัทชื่อ “บริษัท ริชเอเชีย เทรดิง (ประเทศไทย) จำกัด” ด้วยทุนจดทะเบียน 1 ล้านบาท เพื่อดำเนินธุรกิจจัดจำหน่ายผลิตภัณฑ์เหล็ก เช่น เหล็กแผ่นรีดร้อนชนิดม้วนและชนิดแผ่น ผลิตภัณฑ์ท่อเหล็ก ผลิตภัณฑ์เหล็กโครงสร้างรูปตัวซี เหล็กแท่งยาว และผลิตภัณฑ์เหล็กอื่น ๆ



- ปี 2543 มกราคม - เริ่มว่าจ้างโรงงานของบริษัท ริช เอเชีย อินดัสทรี จำกัด ให้ผลิตสินค้า
- กุมภาพันธ์ - เริ่มว่าจ้างโรงงานของบริษัท อินเตอร์ เมทัลทิวบ์ แอลลิแอนซ์ (ประเทศไทย) จำกัด ให้ผลิตสินค้า
- ปี 2544 มกราคม - เพิ่มทุนจดทะเบียนเป็น 5 ล้านบาท เพื่อใช้เป็นเงินทุนหมุนเวียน
- ปี 2545 มิถุนายน - เพิ่มทุนจดทะเบียนเป็น 75 ล้านบาท เพื่อใช้เป็นเงินทุนหมุนเวียนและขยายการลงทุน
- ปี 2546 มิถุนายน - เริ่มดำเนินการก่อสร้างโรงงานเพื่อผลิตสินค้า และเป็นการขยายธุรกิจมาสู่การเป็นผู้ผลิตท่อเหล็ก
- จัดตั้งศูนย์กระจายสินค้าในบริเวณเดียวกับโรงงาน
- พฤศจิกายน - เริ่มดำเนินการผลิตท่อเหล็กและจำหน่ายภายในประเทศ
- ธันวาคม - เพิ่มทุนจดทะเบียนเป็น 250 ล้านบาท เพื่อซื้อเครื่องจักร และขยายกำลังการผลิต
- ปี 2547 ธันวาคม - เพิ่มทุนจดทะเบียนเป็น 400 ล้านบาท เพื่อรองรับการขยายตัวของธุรกิจ และใช้เป็นเงินทุนหมุนเวียน
- ปี 2548 สิงหาคม - ซื้อเครื่องจักรผลิตเหล็กโครงสร้างรูปตัวซี
- ปี 2549 มีนาคม - เปลี่ยนชื่อจาก “บริษัท ริชเอเชีย เทคดิง (ประเทศไทย) จำกัด” เป็น “บริษัท ริช เอเชีย สตีล จำกัด (มหาชน)”
- เพิ่มทุนจดทะเบียนจาก 400 ล้านบาท เป็น 500 ล้านบาท และเปลี่ยนแปลงมูลค่าที่ตราไว้ของหุ้นสามัญจากหุ้นละ 100 บาท เป็นหุ้นละ 1.00 บาทซึ่งทำให้จำนวนหุ้นสามัญที่จดทะเบียนไว้เพิ่มขึ้นจาก 5 ล้านหุ้นเป็น 500 ล้านหุ้น และดำเนินการแปรสภาพบริษัทเป็นมหาชน เพื่อนำบริษัทเข้าจดทะเบียนในตลาดหลักทรัพย์แห่งประเทศไทย
- สิงหาคม - เป็นบริษัทหลักทรัพย์จดทะเบียน เมื่อวันที่ 31 สิงหาคม พ.ศ. 2549 (เริ่มทำการซื้อขายวันที่ 31 สิงหาคม 2549 โดยเสนอขายหุ้นสามัญเพิ่มทุนของบริษัทต่อประชาชนจำนวน 100 ล้านหุ้น)
- ตุลาคม - ได้รับใบอนุญาตผลิตภัณฑ์มาตรฐานอุตสาหกรรม มอก. 107-2533 เหล็กโครงสร้างรูปพรรณกลวง
- พฤศจิกายน - ได้รับใบอนุญาตผลิตภัณฑ์มาตรฐานอุตสาหกรรม มอก. 1228-2537 เหล็กโครงสร้างรูปพรรณขึ้นรูปเย็บ
- เปิดศูนย์กระจายสินค้า (พื้นที่ายนรสิงห์) ตั้งอยู่ที่ ต.พื้นที่ายนรสิงห์ อ.เมืองสมุทรสาคร จ.สมุทรสาคร



- ปี 2550 เมษายน - ทำสัญญาจะซื้อจะขายที่ดินพร้อมสิ่งปลูกสร้าง ตั้งอยู่ที่ ตำบลบางโปรง อำเภอเมืองสมุทรปราการ จังหวัดสมุทรปราการ สำหรับโครงการติดตั้งเครื่องจักรสำหรับผลิตเหล็กแปรรูป
- มิถุนายน - กรกฎาคม - ทำสัญญาซื้อขายและติดตั้งเครื่องจักรเพื่อผลิตเหล็กแปรรูป
- ธันวาคม - เพิ่มทุนจดทะเบียนจาก 500 ล้านบาท เป็น 1,000 ล้านบาท เพื่อจัดสรรให้แก่ผู้ถือหุ้นเดิมจำนวน 500 ล้านบาท ในราคาเสนอขายหุ้นละ 2 บาท มูลค่าที่ตราไว้ของหุ้นสามัญหุ้นละ 1.00 บาท ทำให้จำนวนหุ้นสามัญที่จดทะเบียนได้เพิ่มขึ้นจาก 500 ล้านหุ้น เป็น 1,000 ล้านหุ้น
- เครื่องจักรเพื่อผลิตเหล็กแปรรูปติดตั้งแล้วเสร็จและทดลองการผลิตเพื่อการพาณิชย์
- ปี 2551 พฤษภาคม - เปลี่ยนแปลงมูลค่าหุ้นสามัญที่ตราไว้ (Par Value) ของบริษัท จากเดิมมูลค่าหุ้นละ 1.00 บาท เป็นมูลค่าหุ้นละ 0.10 บาท ทั้งนี้ จะทำให้หุ้นสามัญของบริษัทเพิ่มขึ้นจากเดิม 1,000 ล้านหุ้น เป็น 10,000 ล้านหุ้น
- กรกฎาคม - เพิ่มทุนจดทะเบียนจาก 1,000 ล้านบาท เป็น 1,500 ล้านบาท โดยการออกหุ้นสามัญใหม่จำนวน 5,000 ล้านหุ้น มูลค่าที่ตราไว้หุ้นละ 0.10 บาท เพื่อรองรับการใช้สิทธิแปลงสภาพตามใบสำคัญแสดงสิทธิครั้งที่ 1 ที่จะเสนอขายให้แก่ผู้ถือหุ้นเดิมของบริษัทตามสัดส่วนการถือหุ้น
- ธันวาคม - ที่ประชุมคณะกรรมการบริษัท ครั้งที่ 9/2551 เมื่อวันที่ 27 ธันวาคม 2551 มีมติอนุมัติการเข้าซื้อหุ้นสามัญบริษัท ไทย เนชั่นแนล โปรตคท์ จำกัด ("TNP") ซึ่งเป็นบริษัทผลิตเสาเข็มคอนกรีตเสริมเหล็กอัดแรงหล่อสำเร็จแบบแรงเหวี่ยง จำนวน 26,100,600,000 หุ้น มูลค่าที่ตราไว้หุ้นละ 0.01 บาท คิดเป็นสัดส่วนร้อยละ 100.00 ของหุ้นสามัญที่ออกและเรียกชำระแล้วของ TNP ในราคาไม่เกิน 650 ล้านบาท โดยมีเงื่อนไขว่า บริษัทสามารถเจรจาต่อรองการเข้าลงทุนดังกล่าวเป็นจำนวนเงินไม่เกิน 650 ล้านบาท รวมทั้งบริษัทได้รับการสนับสนุนจากสถาบันการเงินสำหรับการตกลงเข้าทำรายการในครั้งนี้ ซึ่งรายการดังกล่าวจะต้องดำเนินการให้แล้วเสร็จภายในวันที่ 30 มิถุนายน 2552
- ปี 2552 พฤษภาคม - ลดทุนจดทะเบียนจาก 1,500 ล้านบาท เป็น 1,000 ล้านบาท เนื่องจากยกเลิกการออกและเสนอขายใบสำคัญแสดงสิทธิครั้งที่ 1 จำนวน 5,000 ล้านหุ้น ที่จะเสนอขายให้แก่ผู้ถือหุ้นเดิมของบริษัทตามสัดส่วนการถือหุ้น
- สิงหาคม - ที่ประชุมคณะกรรมการบริษัท ครั้งที่ 4/2552 เมื่อวันที่ 14 สิงหาคม 2552 มีมติอนุมัติให้บริษัทขยายระยะเวลาการเข้าซื้อหุ้นสามัญของ TNP และขยายระยะเวลาการชำระเงินจากเดิมสิ้นสุดลงวันที่ 30 มิถุนายน 2552 เป็นภายในวันที่ 30 กันยายน 2552 ซึ่งกลุ่มผู้ขายได้ยินยอมและไม่ขัดข้องในการขยาย



- ระยะเวลาดังกล่าวออกไป แต่ขอสงวนสิทธิในกรณีของกลุ่มผู้ขายสามารถเสนอขายหุ้นสามัญของ TNP ให้แก่บุคคลอื่นในราคาที่สูงกว่าราคาที่ตกลงกัน และในกรณีที่มีการยกเลิกการเข้าทำรายการ กลุ่มผู้ขายยังคงเงื่อนไขการคืนเงินมัดจำให้แก่บริษัท โดยจะชำระเงินมัดจำคืนเต็มจำนวน 200 ล้านบาท ภายใน 60 วันนับจากวันที่บริษัทแจ้งยกเลิกการเข้าทำรายการ โดยไม่มีดอกเบี้ย
- พฤศจิกายน - ที่ประชุมคณะกรรมการบริษัท ครั้งที่ 5/2552 เมื่อวันที่ 14 พฤศจิกายน 2552 มีมติอนุมัติให้บริษัทขยายระยะเวลาการเข้าซื้อหุ้นสามัญของ TNP และขยายระยะเวลาการชำระเงินจากเดิมสิ้นสุดลงวันที่ 30 กันยายน 2552 เป็นภายในวันที่ 28 กุมภาพันธ์ 2553 ซึ่งกลุ่มผู้ขายได้ยินยอมและไม่ขัดข้องในการขยายระยะเวลาดังกล่าวออกไป แต่ขอสงวนสิทธิในกรณีของกลุ่มผู้ขายสามารถเสนอขายหุ้นสามัญของ TNP ให้แก่บุคคลอื่นในราคาที่สูงกว่าราคาที่ตกลงกัน และในกรณีที่มีการยกเลิกการเข้าทำรายการ กลุ่มผู้ขายยังคงเงื่อนไขการคืนเงินมัดจำให้แก่บริษัท โดยจะชำระเงินมัดจำคืนเต็มจำนวน 200 ล้านบาท ภายใน 60 วันนับจากวันที่บริษัทแจ้งยกเลิกการเข้าทำรายการ โดยไม่มีดอกเบี้ย
- ปี 2553 เมษายน - ที่ประชุมคณะกรรมการบริษัท ครั้งที่ 3/2553 เมื่อวันที่ 2 เมษายน 2553 มีมติอนุมัติให้บริษัทขยายระยะเวลาการเข้าซื้อหุ้นสามัญของ TNP และขยายระยะเวลาการชำระเงินจากเดิมสิ้นสุดลงวันที่ 28 กุมภาพันธ์ 2553 เป็นภายในวันที่ 31 พฤษภาคม 2553 ซึ่งกลุ่มผู้ขายได้ยินยอมและไม่ขัดข้องในการขยายระยะเวลาดังกล่าวออกไป แต่ขอสงวนสิทธิในกรณีที่กลุ่มผู้ขายสามารถเสนอขายหุ้นสามัญของ TNP ให้แก่บุคคลอื่นในราคาที่สูงกว่าราคาที่ตกลงกัน และในกรณีที่มีการยกเลิกการเข้าทำรายการ กลุ่มผู้ขายยังคงเงื่อนไขการคืนเงินมัดจำให้แก่บริษัท โดยจะชำระเงินมัดจำคืนเต็มจำนวน 200 ล้านบาท ภายใน 60 วันนับจากวันที่บริษัทแจ้งยกเลิกการเข้าทำรายการ โดยไม่มีดอกเบี้ย
- พฤษภาคม - บริษัทได้รับการสนับสนุนวงเงินสินเชื่อและเข้าทำรายการลงทุนในบริษัท ไทย เนชั่นแนล โปรดัคท์ จำกัด โดยการเข้าซื้อหุ้นสามัญจำนวน 26,100,599,998 หุ้น มูลค่าหุ้นที่ตราไว้หุ้นละ 0.01 บาท คิดเป็นสัดส่วนร้อยละ 100.00 และดำเนินการจดทะเบียนเป็นผู้ถือหุ้นในบริษัท ไทย เนชั่นแนล โปรดัคท์ จำกัด ต่อกรมพัฒนาธุรกิจการค้า กระทรวงพาณิชย์ เรียบร้อยแล้ว ทั้งนี้ บริษัทได้ดำเนินการเจรจาต่อรองการเข้าซื้อหุ้นสามัญดังกล่าวแล้วเสร็จเป็นจำนวนเงิน 635 ล้านบาท
- ธันวาคม - ที่ประชุมคณะกรรมการบริษัท ครั้งที่ 8/2553 เมื่อวันที่ 23 ธันวาคม 2553 มีมติอนุมัติให้บริษัทเข้าซื้อหุ้นสามัญของบริษัท ริช เอเชีย อินดัสทรี จำกัด จำนวน 10,954,556 หุ้น มูลค่าที่ตราไว้หุ้นละ 100 บาท คิดเป็นสัดส่วนร้อยละ



- ละ 76.88 ของทุนชำระแล้วของบริษัท ริช เอเชีย อินดัสทรี จำกัด ในราคาหุ้นละ 73 บาท รวมมูลค่า 799,682,588 บาท
- ปี 2554 มีนาคม - จัดทะเบียนเปลี่ยนแปลงมูลค่าหุ้นและจำนวนหุ้นของบริษัทจากเดิมมูลค่าหุ้นละ 0.10 บาท จำนวน 10,000 ล้านหุ้น เป็นมูลค่าหุ้นละ 1.00 บาท จำนวน 1,000 ล้านหุ้น พร้อมทั้งแก้ไขหนังสือบริคณห์สนธิของบริษัท ข้อ 4. ต่อกรมพัฒนาธุรกิจการค้า กระทรวงพาณิชย์
- มีนาคม - เพิ่มทุนจดทะเบียนของบริษัทจากเดิม 1,000 ล้านบาท เป็น 1,500 ล้านบาท โดยการออกหุ้นสามัญใหม่จำนวน 500 ล้านหุ้น มูลค่าที่ตราไว้หุ้นละ 1.00 บาท เพื่อสำรองเป็นเงินทุนหมุนเวียนของบริษัทและบริษัทย่อย และ/หรือ เพื่อใช้รองรับการขยายกิจการของบริษัทและบริษัทย่อย
- ธันวาคม - ที่ประชุมคณะกรรมการบริษัท ครั้งที่ 8/2554 เมื่อวันที่ 2 ธันวาคม 2554 มีมติอนุมัติการจำหน่ายหุ้นสามัญบางส่วนที่ถืออยู่ในบริษัท ริช เอเชีย อินดัสทรี จำกัด จำนวน 3,562,106 หุ้น คิดเป็นสัดส่วนร้อยละ 25.00 ของจำนวนหุ้นที่จำหน่ายได้แล้วทั้งหมดในบริษัท ริช เอเชีย อินดัสทรี จำกัด ในราคาหุ้นละ 80 บาท คิดเป็นจำนวนเงินรวม 284,968,480 บาท ให้แก่ Wealth Fortune Assets Ltd จำนวน 2,849,685 หุ้น และ นายสุนทร จิตบุญทวีสุข จำนวน 712,421 หุ้น
- ปี 2555 กรกฎาคม - ลดทุนจดทะเบียนของบริษัทจากเดิม 1,500 ล้านบาท เป็น 1,000 ล้านบาท โดยการตัดหุ้นจดทะเบียนที่ยังมิได้จำหน่ายจำนวน 500 ล้านหุ้น มูลค่าที่ตราไว้หุ้นละ 1.00 บาท ก่อนที่จะทำการเพิ่มทุนใหม่
- สิงหาคม - เพิ่มทุนจดทะเบียนของบริษัทจากเดิม 1,000 ล้านบาท เป็น 4,000 ล้านบาท โดยการออกหุ้นสามัญใหม่จำนวน 300 ล้านหุ้น มูลค่าที่ตราไว้หุ้นละ 1.00 บาท ซึ่งเป็นการเสนอขายหุ้นเพิ่มทุนให้แก่ผู้ถือหุ้นเดิม จำนวน 2,000 ล้านหุ้น และสำรองเพื่อรองรับการใช้สิทธิตามใบสำคัญแสดงสิทธิที่จะซื้อหุ้นสามัญของบริษัทที่จัดสรรให้แก่บุคคลในวงจำกัดที่สนับสนุนเงินกู้ยืมแก่บริษัท และ/หรือ บริษัทย่อย จำนวนไม่เกิน 1,000 ล้านหุ้น
- กันยายน - จัดทะเบียนเปลี่ยนแปลงทุนชำระแล้วของบริษัทจากเดิม 1,000 ล้านบาท เป็น 1,002,913,226 บาท พร้อมทั้งแก้ไขหนังสือบริคณห์สนธิของบริษัท ข้อ 4. ต่อกรมพัฒนาธุรกิจการค้า กระทรวงพาณิชย์
- ธันวาคม - ย้ายสำนักงานใหญ่จากเลขที่ 272 ซอยวัดจันทน์นอก แขวงบางคอกแหลม เขตบางคอกแหลม กรุงเทพฯ 10120 ไปอยู่เลขที่ 636 ถนนบางขุนเทียน-ชายทะเล แขวงท่าข้าม เขตบางขุนเทียน กรุงเทพฯ 10150 เนื่องจากสัญญาเช่าอาคารได้หมดอายุลง



- ปี 2556 พฤศจิกายน - คุณประภัสร์ จงสงวน ผู้ว่าการรถไฟแห่งประเทศไทย และคณะ ให้เกียรติเยี่ยมชมโรงงานบริษัท ไทย เนชั่นแนล โพรดักท์ จำกัด (ปัจจุบันเป็นบริษัทร่วม) ซึ่งได้ขยายธุรกิจโดยการเพิ่มผลิตภัณฑ์หมอนรถไฟคอนกรีตขึ้นอีกหนึ่งผลิตภัณฑ์
- ปี 2557 เมษายน - ลดทุนจดทะเบียนของบริษัทจากเดิม 4,000 ล้านบาท เป็น 1,002,913,226 บาท โดยการตัดหุ้นจดทะเบียนที่ยังมิได้จำหน่ายจำนวน 2,997,086,774 หุ้น มูลค่าที่ตราไว้หุ้นละ 1.00 บาท ก่อนที่จะทำการเพิ่มทุนใหม่
- เมษายน - เพิ่มทุนจดทะเบียนของบริษัทจากเดิม 1,002,913,226 บาท เป็น 1,322,913,226 บาท โดยการออกหุ้นสามัญใหม่จำนวน 320 ล้านหุ้น มูลค่าที่ตราไว้หุ้นละ 1.00 บาท เพื่อรองรับการใช้สิทธิแปลงสภาพของหุ้นกู้แปลงสภาพ สำหรับการออกและเสนอขายหุ้นกู้แปลงสภาพ จำนวนไม่เกิน 20 ล้านดอลลาร์สิงคโปร์ หรือในเงินสกุลอื่นใดในจำนวนเทียบเท่า ให้แก่ผู้ลงทุนต่างประเทศโดยเฉพาะเจาะจง (Private Placement) คือ Advance Opportunities Fund (“AO Fund”)
- มิถุนายน - ออกและเสนอขายหุ้นกู้แปลงสภาพให้แก่ AO Fund เป็นจำนวนรวม 400,000 ดอลลาร์สิงคโปร์ คิดเป็นเงิน 10 ล้านบาท (อัตราแลกเปลี่ยน 1 ดอลลาร์สิงคโปร์ เท่ากับ 25 บาท)
- จดทะเบียนเปลี่ยนแปลงทุนชำระแล้วของบริษัทจากเดิม 1,002,913,226 บาท เป็น 1,025,640,498 บาท ต่อกรมพัฒนาธุรกิจการค้า กระทรวงพาณิชย์เรียบร้อยแล้ว
- พฤศจิกายน - ลดทุนจดทะเบียนของบริษัทจากเดิม 1,322,913,226 บาท เป็น 1,025,640,498 บาท โดยการตัดหุ้นที่ยังไม่ได้ออกจำหน่ายของบริษัทจำนวน 297,272,728 หุ้น มูลค่าหุ้นที่ตราไว้หุ้นละ 1.00 บาท ก่อนที่จะทำการเพิ่มทุนใหม่
- เพิ่มทุนจดทะเบียนของบริษัทจากเดิม 1,025,640,498 บาท เป็นจำนวน 2,400 ล้านบาท โดยการออกหุ้นสามัญเพิ่มทุนจำนวน 1,374,359,502 หุ้น มูลค่าหุ้นที่ตราไว้หุ้นละ 1.00 บาท เพื่อรองรับการจัดสรรหุ้นเพิ่มทุนให้แก่ผู้ถือหุ้นตามสัดส่วนจำนวนหุ้นที่ผู้ถือหุ้นแต่ละรายถืออยู่ (Right Offering) ในอัตราจัดสรร 1 หุ้นเดิมต่อ 1 หุ้นใหม่ ในราคาเสนอขาย 0.30 บาทต่อหุ้น และจัดสรรให้แก่บุคคลในวงจำกัด (Private Placement) จำนวน 4 ราย คือ (1) นายวิชัย วชิรพงศ์ (2) นายเกียรติชัย โลหิตรัตนนท์ (3) นางสาวสุรัสวดี ร้อยพุท และ (4) นางสาวอรอุมา สุภรศิริกุล ซึ่งไม่เป็นบุคคลที่เกี่ยวข้องกันของบริษัทที่ราคา 0.30 บาท



- ธันวาคม - จัดทะเบียนเปลี่ยนแปลงทุนชำระแล้วของบริษัทจากเดิม 1,025,640,498 บาท เป็น 2,400 ล้านบาท ต่อกกรมพัฒนาธุรกิจการค้า กระทรวงพาณิชย์เรียบร้อยแล้ว
- ขายหุ้นในบริษัท ไทย เนชั่นแนล โพรดักท์ จำกัด (“TNP”) ซึ่งเป็นบริษัทย่อยของบริษัท (ปัจจุบันเป็นบริษัทรวม) จำนวน 18 ล้านหุ้น มูลค่าที่ตราไว้หุ้นละ 10 บาท หรือคิดเป็นร้อยละ 66.42 ของทุนจดทะเบียนของ TNP ที่ราคาหุ้นละ 30 บาท โดยคิดเป็นมูลค่ารวมจำนวน 540 ล้านบาท ให้แก่ (1) ดร. พศิน สืบทรัพย์อนันต์ (2) นายจิติ กิตติพัฒนานนท์ และ (3) นางสาวเดือนดารา ลิ้มธนากุล
- ปี 2558 กุมภาพันธ์ - ลงทุนจัดตั้งบริษัทย่อย คือ บริษัท จี.วาย.ที. เอ็นจิเนียริ่ง จำกัด ที่จัดตั้งขึ้นเมื่อวันที่ 19 กุมภาพันธ์ 2558 โดยถือหุ้นในสัดส่วนร้อยละ 90.00 ของทุนจดทะเบียนและชำระแล้วจำนวน 1 ล้านบาท ซึ่งดำเนินธุรกิจจัดหาวัสดุ อุปกรณ์และเทคโนโลยี รวมถึงร่วมลงทุนในธุรกิจทางด้านสาธารณูปโภค และโครงสร้างทางด้านพื้นฐาน
- พฤษภาคม - ออกและเสนอขายหุ้นกู้ระยะยาวของบริษัท ครั้งที่ 1 จำนวน 500 ล้านบาท หุ้นกู้ชนิดระบุชื่อผู้ถือ ไม่ด้อยสิทธิ ไม่มีหลักประกัน และไม่มีผู้แทนผู้ถือหุ้นกู้ ซึ่งเป็นการเสนอขายเฉพาะเจาะจงวงแคบแบบ II/HNW ภายในประเทศ ให้แก่ผู้ลงทุนสถาบัน และ/หรือ ผู้ลงทุนรายใหญ่ ในวันที่ 27 - 29 เมษายน 2558 และได้รับเงินครบเต็มจำนวนเรียบร้อยแล้ว โดยหุ้นกู้มีอายุ 1 ปี 9 เดือน (วันที่ 30 เมษายน 2558 - 30 มกราคม 2560) อัตราดอกเบี้ย 6.50% ต่อปี
- กรกฎาคม - ออกและเสนอขายหุ้นกู้ระยะยาวของบริษัท ครั้งที่ 2 จำนวน 500 ล้านบาท หุ้นกู้ชนิดระบุชื่อผู้ถือ ไม่ด้อยสิทธิ ไม่มีหลักประกัน และไม่มีผู้แทนผู้ถือหุ้นกู้ ซึ่งเป็นการเสนอขายเฉพาะเจาะจงวงแคบแบบ II/HNW ภายในประเทศ ให้แก่ผู้ลงทุนสถาบัน และ/หรือ ผู้ลงทุนรายใหญ่ ในวันที่ 13 - 15 กรกฎาคม 2558 และได้รับเงินครบเต็มจำนวนเรียบร้อยแล้ว โดยหุ้นกู้มีอายุ 2 ปี (วันที่ 16 กรกฎาคม 2558 - 16 กรกฎาคม 2560) อัตราดอกเบี้ย 6.50% ต่อปี
- ตุลาคม - ออกและเสนอขายหุ้นกู้ระยะยาวของบริษัท ครั้งที่ 3 จำนวน 300 ล้านบาท หุ้นกู้ชนิดระบุชื่อผู้ถือ ไม่ด้อยสิทธิ ไม่มีหลักประกัน และไม่มีผู้แทนผู้ถือหุ้นกู้ ซึ่งเป็นการเสนอขายเฉพาะเจาะจงวงแคบแบบ II/HNW ภายในประเทศ ให้แก่ผู้ลงทุนสถาบัน และ/หรือ ผู้ลงทุนรายใหญ่ ในวันที่ 26 - 28 ตุลาคม 2558 และได้รับเงินจำนวน 230 ล้านบาท โดยหุ้นกู้มีอายุ 1 ปี 11 เดือน 29 วัน (วันที่ 29 ตุลาคม 2558 - 28 ตุลาคม 2560) อัตราดอกเบี้ย 6.20% ต่อปี
- ปี 2559 มกราคม - บริษัท จี.วาย.ที. เอ็นจิเนียริ่ง จำกัด (บริษัทย่อย) ได้เพิ่มทุนจดทะเบียนจาก 1 ล้านบาท เป็น 80 ล้านบาท โดยมีทุนที่เรียกชำระแล้วรวมเป็นเงินทั้งสิ้น



- 20.75 ล้านบาท โดยบริษัทถือหุ้นในสัดส่วนร้อยละ 95.00 ของทุนจดทะเบียน ซึ่งบริษัทย่อยจะนำเงินเพิ่มทุนที่ได้มาใช้เป็นเงินทุนในการขยายธุรกิจต่อไป
- มีนาคม - ลงทุนจัดตั้งบริษัทย่อย คือ บริษัท ริช เอเชีย ยูทีลิตี้ส์ จำกัด ที่จัดตั้งขึ้นเมื่อวันที่ 23 มีนาคม 2559 โดยถือหุ้นในสัดส่วนร้อยละ 99.9994 ของทุนจดทะเบียน 5 ล้านบาท และชำระแล้วจำนวน 1.25 ล้านบาท ซึ่งดำเนินธุรกิจบริหารจัดการทรัพยากรน้ำ และสาธารณูปโภคและอุปโภคที่เกี่ยวข้อง
- พฤษภาคม - บริษัทได้เปลี่ยนแปลงชื่อจาก บริษัท ริช เอเชีย สตีล จำกัด (มหาชน) เป็น บริษัท ริช เอเชีย คอร์ปอเรชั่น จำกัด (มหาชน) เมื่อวันที่ 17 พฤษภาคม 2559
- พฤศจิกายน - เพิ่มทุนจดทะเบียนของบริษัทจากเดิม 2,400 ล้านบาท เป็นจำนวน 9,600 ล้านบาท โดยการออกหุ้นสามัญเพิ่มทุนของบริษัทจำนวน 7,200 ล้านหุ้น มูลค่าที่ตราไว้หุ้นละ 1 บาท เพื่อจัดสรรหุ้นเพิ่มทุนจำนวน 4,800 ล้านหุ้น เพื่อเสนอขายให้แก่ผู้ถือหุ้นเดิมตามสัดส่วนการถือหุ้น (Rights Offering) และจัดสรรเพิ่มทุนจำนวน 2,400 ล้านหุ้น เพื่อรองรับการใช้สิทธิตามใบสำคัญแสดงสิทธิที่จะซื้อหุ้นสามัญของบริษัทครั้งที่ 1 (RICH-W1)
- ธันวาคม - จดทะเบียนเปลี่ยนแปลงทุนชำระแล้วของบริษัทจากเดิม 2,400 ล้านบาท เป็น 3,115,268,236 บาท ต่อกกรมพัฒนาธุรกิจการค้า กระทรวงพาณิชย์เรียบร้อยแล้ว
- ปี 2560 มีนาคม - บริษัทได้ยื่นคำร้องขอฟื้นฟูกิจการต่อศาลล้มละลายกลาง เมื่อวันที่ 6 มีนาคม 2560 เป็นคดีหมายเลขดำที่ พ.13/2560 และศาลได้มีคำสั่งรับคำร้อง โดยมีกำหนดนัดไต่สวนคำร้องดังกล่าวในวันที่ 29 พฤษภาคม 2560
- พฤษภาคม - ศาลล้มละลายกลางได้กำหนดนัดไต่สวนคำร้องขอฟื้นฟูกิจการ เนื่องจากมีเจ้าหนี้ 20 ราย ได้ยื่นคำร้องคัดค้าน ศาลได้กำหนดนัดสืบพยาน ฝ่ายผู้ร้อง และฝ่ายผู้คัดค้าน ระหว่างเดือนกันยายน - ธันวาคม 2560
- ตุลาคม - บริษัท จี.วาย.ที. เอ็นจิเนียริง จำกัด (บริษัทย่อย) ได้ลดทุนจดทะเบียนจาก 80 ล้านบาท เป็น 20.75 ล้านบาท โดยมีทุนที่เรียกชำระแล้วรวมเป็นเงินทั้งสิ้น 20.75 ล้านบาท โดยบริษัทถือหุ้นในสัดส่วนร้อยละ 94.82 ของทุนจดทะเบียน
- ธันวาคม - ศาลล้มละลายกลางมีคำสั่งยกคำร้องขอฟื้นฟูกิจการของบริษัท เมื่อวันที่ 27 ธันวาคม 2560
- ปี 2561 ธันวาคม - จดทะเบียนเปลี่ยนแปลงทุนชำระแล้วของบริษัทจากเดิม 3,115,268,236 บาท เป็น 3,115,269,786 บาท ต่อกกรมพัฒนาธุรกิจการค้า กระทรวงพาณิชย์ เมื่อวันที่ 27 ธันวาคม 2561 จากการใช้สิทธิตามใบสำคัญแสดงสิทธิที่จะซื้อหุ้นสามัญของบริษัทครั้งสุดท้าย (RICH-W1)



- ปี 2562 กุมภาพันธ์ - บริษัท ริช เอเชีย ยูทีลิตี้ส์ จำกัด (บริษัทย่อย) ได้เปลี่ยนชื่อเป็น “บริษัท สกายเวลล์ (ประเทศไทย) จำกัด และดำเนินธุรกิจจัดจำหน่ายรถยนต์ไฟฟ้าแบบแบตเตอรี่ 100% แทนธุรกิจเดิม
- สิงหาคม - บริษัท ริช เอเชีย อินดัสทรี จำกัด (บริษัทย่อย) ได้จดทะเบียนโอนกรรมสิทธิ์ที่ดินพร้อมสิ่งปลูกสร้างให้แก่บริษัท โชติพิทยชัย 3 จำกัด (ผู้รับมอบอำนาจของผู้ถือหุ้นกู้) ในราคา 550 ล้านบาท เพื่อชำระหนี้บางส่วนคืนให้แก่เจ้าหนี้หุ้นกู้แทนบริษัท และเจ้าหนี้หุ้นกู้ได้โอนกรรมสิทธิ์ในหุ้นกู้มูลค่า 550 ล้านบาทให้แก่บริษัทย่อยเข้าสวมสิทธิความเป็นเจ้าหนี้แทนเจ้าหนี้หุ้นกู้อย่างเดิม
- กันยายน - จำหน่ายหุ้นสามัญของบริษัท สกายเวลล์ (ประเทศไทย) จำกัด (SKY-T) จำนวน 400,000 หุ้น คิดเป็นร้อยละ 80 ของทุนจดทะเบียน จึงทำให้บริษัทถือหุ้น SKY-T ร้อยละ 19.99 การขายหุ้น SKY-T ในครั้งนี้ จะก่อให้เกิดประโยชน์ต่อบริษัทและผู้ถือหุ้นในอนาคต ซึ่งบริษัทสามารถลดความเสี่ยงจากการที่จะต้องจัดหาเงินทุนในการลงทุนเองทั้งหมด ดังนั้น บริษัท สกายเวลล์ (ประเทศไทย) จำกัด จึงมีสถานะเป็นบริษัทร่วม
- บริษัทได้มีการจัดงานเปิดตัวผลิตภัณฑ์รถยนต์ไฟฟ้าแบบแบตเตอรี่ 100% เมื่อวันที่ 26 กันยายน 2562 ทั้งนี้ เนื่องด้วยกลุ่มบริษัทมีแผนการทำธุรกิจใหม่ที่มีแนวโน้มที่ดี คือ ธุรกิจรถยนต์ไฟฟ้าแบบแบตเตอรี่ 100% โดย บริษัท ริช เอเชีย อินดัสทรี จำกัด (บริษัทย่อย) จะเป็นผู้ประกอบการผลิตรถยนต์ไฟฟ้าแบบแบตเตอรี่ 100% โดยรถยนต์ไฟฟ้าที่บริษัทย่อยประกอบสำเร็จจะส่งต่อไปให้บริษัท สกายเวลล์ (ประเทศไทย) จำกัด (บริษัทร่วม) เป็นผู้จัดจำหน่ายและรับผิดชอบด้านการตลาดและบริการหลังการขายต่อไป
- พฤศจิกายน - บริษัท ริช เอเชีย อินดัสทรี จำกัด (บริษัทย่อย) ได้รับการพิจารณาอนุมัติจากสำนักงานคณะกรรมการส่งเสริมการลงทุน (BOI) ให้การส่งเสริมประเภท 4.18 กิจการผลิตรถยนต์ไฟฟ้าแบบแบตเตอรี่ (Battery Electric Vehicles – BEV) และขึ้นส่วน และให้ได้รับสิทธิและประโยชน์ตามพระราชบัญญัติส่งเสริมการลงทุน พ.ศ. 2520
- ธันวาคม - บริษัทได้ยื่นคำร้องขอฟื้นฟูกิจการต่อศาลล้มละลายกลาง เมื่อวันที่ 12 ธันวาคม 2562 เป็นคดีหมายเลขดำที่ ฟฟ.25/2562 และศาลได้มีคำสั่งรับคำร้อง โดยมีกำหนดนัดไต่สวนคำร้องดังกล่าวในวันที่ 18 กุมภาพันธ์ 2563

โครงสร้างการถือหุ้นของบริษัทในบริษัทย่อย

ปัจจุบันบริษัทมีบริษัทย่อย 2 แห่ง คือ

1. บริษัท ริช เอเชีย อินดัสทรี จำกัด ซึ่งดำเนินธุรกิจผลิตและจำหน่ายเหล็กรูปพรรณ ท่อเหล็กต่างๆ พร้อมทั้งรับบริการจ้างผลิตเหล็ก ซึ่งเป็นธุรกิจที่เกี่ยวข้องกับธุรกิจปัจจุบัน เพื่อเพิ่มศักยภาพในการผลิตและจำหน่าย และรองรับปริมาณความต้องการของลูกค้าได้อย่างทันทั่วทั้ง และในปี 2562 ได้มีธุรกิจเพิ่มเติม คือ การประกอบรถยนต์ตู้บรรทุกและรถยนต์บรรทุกประเภทต่าง ๆ อีกทั้งได้ขยายเพิ่มธุรกิจใหม่ คือ ธุรกิจผลิตประกอบรถยนต์ไฟฟ้าแบบแบตเตอรี่ 100% ซึ่งมีแผนการนำเข้าสู่ชิ้นส่วนรถยนต์มาเพื่อประกอบและจำหน่ายเชิงพาณิชย์ ตั้งแต่ปี 2563 เป็นต้นไป

2. บริษัท จี.วาย.ที. เอ็นจิเนียริง จำกัด ซึ่งดำเนินธุรกิจจัดหารวัสดุ อุปกรณ์ และเทคโนโลยี รวมถึงร่วมลงทุนในธุรกิจทางด้านสาธารณูปโภค และโครงสร้างทางด้านพื้นฐาน

โครงสร้างการถือหุ้นของบริษัทในบริษัทร่วม

ปัจจุบันบริษัทมีบริษัทร่วม 2 แห่ง คือ

1. บริษัท ไทย เนชั่นแนล โปर्टคัท จำกัด ซึ่งเป็นธุรกิจผลิตและจำหน่ายเสาเข็มพร้อมบริการขนส่งและตอกเสาเข็ม และในปี 2557 ได้ขยายธุรกิจโดยการเพิ่มผลิตภัณฑ์หมอนรถไฟคอนกรีต ซึ่งจะนำไปใช้ในระบบรางรถไฟทั่วประเทศของการรถไฟแห่งประเทศไทย

2. บริษัท สกายเวลล์ (ประเทศไทย) จำกัด (เดิมชื่อ บริษัท ริช เอเชีย ยูทิลิตี้ส์ จำกัด) ซึ่งดำเนินธุรกิจจัดจำหน่ายรถยนต์ไฟฟ้าแบบแบตเตอรี่ 100% (เดิมเป็นธุรกิจบริหารจัดการทรัพยากรน้ำ และสาธารณูปโภคและอุปโภคที่เกี่ยวข้อง)

แผนภูมิการถือหุ้นของบริษัทย่อยและบริษัทร่วม ณ ปัจจุบัน มีดังนี้



บริษัท ริช เอเชีย คอร์ปอเรชั่น จำกัด (มหาชน)

(ทุนจดทะเบียน 9,600 ล้านบาท)

(ทุนชำระแล้ว 3,115,269,786 บาท)



บจก. ริช เอเชีย อินดัสทรี
บริษัทย่อย (51.88%)
(ทุนจดทะเบียนและชำระแล้ว
441.70 ล้านบาท)



บจก. จี.วาย.ที. เอ็นจิเนียริง
บริษัทย่อย (94.82%)
(ทุนจดทะเบียนและชำระแล้ว
20.75 ล้านบาท)



บจก. สกายเวลล์ (ประเทศไทย)
บริษัทร่วม (19.99%)
(ทุนจดทะเบียน 60.00 ล้านบาท)
(ทุนชำระแล้ว 51.75 ล้านบาท)



บจก. ไทย เนชั่นแนล โปर्टคัท
บริษัทร่วม (29.89%)
(ทุนจดทะเบียนและชำระแล้ว
271.01 ล้านบาท)

ลักษณะการประกอบธุรกิจของบริษัท

บริษัท ริช เอเชีย คอร์ปอเรชั่น จำกัด (มหาชน) ประกอบธุรกิจเป็นผู้ให้บริการจัดหาและจำหน่ายผลิตภัณฑ์เหล็กประเภทต่าง ๆ ทั้งที่เป็นวัตถุดิบและสินค้าสำเร็จรูป ซึ่งได้แก่ เหล็กโครงสร้าง (Structural Steel Pipe) เหล็กรีดร้อนชนิดม้วนและชนิดแผ่น (Hot Rolled Steel Coil and Sheets) เหล็กแท่งยาว (Billet) และผลิตภัณฑ์เหล็กอื่น ๆ รวมถึงการเป็นผู้ผลิตและจำหน่ายเหล็กโครงสร้างประเภทท่อเหล็กและเหล็กโครงสร้างรูปตัวซี บริษัทมีนโยบายในการเป็นผู้ให้บริการจัดหา ผลิตและจัดจำหน่ายผลิตภัณฑ์เหล็กที่มีความหลากหลาย ครบถ้วน และครอบคลุมมากที่สุดในระดับของ “One-Stop-Service” โดยบริษัทได้อาศัยการประสานงานในการวางแผนการจัดซื้อ การวางแผนการผลิตและว่าจ้างผลิต และการบริหารสินค้าคงคลังที่มีประสิทธิภาพในการจัดหาผลิตภัณฑ์ในคุณภาพและปริมาณที่ต้องการให้แก่ลูกค้าได้อย่างทัน่วงที่

ในปี 2562 บริษัท ริช เอเชีย คอร์ปอเรชั่น จำกัด (มหาชน) มีในบริษัทย่อยรวม 3 แห่ง และบริษัทร่วม 1 แห่ง ดังนี้

1) บริษัท ริช เอเชีย อินดัสทรี จำกัด

บริษัท ริช เอเชีย อินดัสทรี จำกัด ได้จดทะเบียนนิติบุคคล ปี 2536 ดำเนินธุรกิจผลิตท่อเหล็กและเหล็กตัวซี พร้อมทั้งรับจ้างผลิตเหล็ก และจำหน่ายเหล็กรูปพรรณต่าง ๆ ตั้งอยู่บนพื้นที่ อ.เมืองสมุทรสาคร จ.สมุทรสาคร ปัจจุบันมีทุนจดทะเบียน 441,701,237.00 บาท ซึ่งเรียกชำระแล้วเต็มจำนวน บริษัทถือหุ้น 51.88%



ในปี 2562 บริษัทมีธุรกิจเพิ่มเติมคือการประกอบรถยนต์ตู้บรรทุกและรถยนต์บรรทุกประเภทต่าง ๆ มีความหลากหลายในตัวผลิตภัณฑ์ และสามารถตอบสนองความต้องการให้กับลูกค้าได้เป็นอย่างดี และบริษัทมีแผนการทำธุรกิจใหม่ คือ ธุรกิจรถยนต์ไฟฟ้าแบบแบตเตอรี่ 100% โดยจะเป็นผู้ประกอบการผลิตรถยนต์ไฟฟ้าแบบแบตเตอรี่ 100% ธุรกิจรถยนต์ไฟฟ้างดกล่าว ได้มีการจัดงานเปิดตัวผลิตภัณฑ์รถยนต์ไฟฟ้า เมื่อวันที่ 26 กันยายน 2562 และได้ยื่นขอรับการส่งเสริมการลงทุนกับสำนักงานคณะกรรมการส่งเสริมการลงทุนเพื่อประกอบธุรกิจด้านการนำเข้ารถยนต์ไฟฟ้าและประกอบรถยนต์ไฟฟ้าเพื่อจำหน่ายในประเทศและส่งออก โดยเมื่อวันที่ 6 พฤศจิกายน 2562 ได้รับการอนุมัติจากสำนักงานคณะกรรมการส่งเสริมการลงทุน (BOI) ให้การส่งเสริมประเภท 4.18 กิจการผลิต



รถยนต์ไฟฟ้าแบบแบตเตอรี่ (Batter Electric Vehicles-BEV) และขึ้นส่วน และได้รับสิทธิ์และประโยชน์ตามพระราชบัญญัติส่งเสริมการลงทุน พ.ศ. 2520

2) บริษัท จี.วาย.ที. เอ็นจิเนียริง จำกัด

บริษัท จี.วาย.ที. เอ็นจิเนียริง จำกัด ได้จดทะเบียนนิติบุคคล ปี 2558 ดำเนินธุรกิจ จัดหาวัสดุ อุปกรณ์ และเทคโนโลยี รวมถึงร่วมลงทุนในธุรกิจด้านสาธารณูปโภค และโครงสร้างทางด้านพื้นฐาน ตั้งอยู่บนพื้นที่เขตบางขุนเทียน กรุงเทพมหานคร โดยในปี 2558 บริษัทเริ่มมีทุนจดทะเบียน 1.00 ล้านบาท ซึ่งเรียกชำระแล้วเต็มจำนวน บริษัทถือหุ้นร้อยละ 90.00 ต่อมาเมื่อวันที่ 30 ธันวาคม 2558 คณะกรรมการบริษัทมีมติอนุมัติให้เพิ่มทุนจดทะเบียนและแก้ไขหนังสือบริคณห์สนธิของ บริษัทจากเดิมจำนวน 1.00 ล้านบาท เป็นจำนวน 80.00 ล้านบาท โดยการออกหุ้นสามัญเพิ่มทุนจำนวน 7,900,000 หุ้น มูลค่าที่ตราไว้หุ้นละ 10.00 บาท เพื่อรองรับการจัดสรรหุ้นเพิ่มทุนให้แก่ผู้ถือหุ้นเดิม ซึ่งบริษัทได้ดำเนินการจดทะเบียนเพิ่มทุนและเรียกชำระค่าหุ้นเพิ่มทุนหุ้นละ 2.50 บาท รวมเป็นทุนเรียกชำระแล้วเป็นเงิน 20.75 ล้านบาท ตลอดจนเปลี่ยนแปลงหนังสือบริคณห์สนธิของ บริษัท เพื่อให้สอดคล้องกับการเปลี่ยนแปลงทุนจดทะเบียนดังกล่าวกับกระทรวงพาณิชย์เรียบร้อยแล้วเมื่อวันที่ 27 มกราคม 2559 และเมื่อวันที่ 3 ตุลาคม 2560 คณะกรรมการบริษัทมีมติให้ลดทุนจดทะเบียนและแก้ไขหนังสือบริคณห์สนธิของ บริษัท จากเดิม 80.00 ล้านบาท เป็น 20.75 ล้านบาท โดยแบ่งออกเป็นหุ้นสามัญจำนวน 2,075,000 หุ้น มูลค่าที่ตราไว้หุ้นละ 10.00 บาท ซึ่งเรียกชำระแล้วเต็มจำนวน ปัจจุบันบริษัทถือหุ้นร้อยละ 94.82

3) บริษัท สกายเวลล์ (ประเทศไทย) จำกัด

บริษัท สกายเวลล์ (ประเทศไทย) จำกัด (เดิมชื่อ บริษัท ริช เอเชีย ยูทีลิตี้ส์ จำกัด) ได้จดทะเบียนนิติบุคคล ปี 2559 มีวัตถุประสงค์ในการดำเนินธุรกิจที่เกี่ยวกับการจำหน่าย ซื่อ ขยาย นำเข้า ส่งออก ในธุรกิจรถยนต์ รถโดยสาร รถขนส่ง และยานพาหนะทุกประเภท โดยมีสำนักงานตั้งอยู่ที่อำเภอเมืองสมุทรสาคร จังหวัดสมุทรสาคร ในปี 2559 บริษัท สกายเวลล์ (ประเทศไทย) จำกัด เริ่มต้นมีทุนจดทะเบียน 5.00 ล้านบาท โดยเรียกชำระครั้งแรกมูลค่าหุ้นละ 2.50 บาท เป็นเงิน 1.25 ล้านบาท บริษัทถือหุ้นร้อยละ 99.99 ต่อมาเมื่อวันที่ 9 กันยายน 2562 คณะกรรมการบริษัทมีมติอนุมัติให้บริษัทขยายหุ้นสามัญ บริษัท สกายเวลล์ (ประเทศไทย) จำกัด (บริษัทย่อย) จำนวน 400,000 หุ้น มูลค่าที่ตราไว้หุ้นละ 10.00 บาท ซึ่งบริษัทได้ชำระค่าหุ้นแล้วร้อยละ 25 คิดเป็นหุ้นละ 2.50 บาท ให้แก่บุคคลอื่นจำนวนสองราย ในราคาหุ้นละ 1.00 บาท คิดเป็นเงินจำนวน 400,000 บาท ผลจากการจำหน่ายหุ้นสามัญดังกล่าวข้างต้น ทำให้สัดส่วนการถือหุ้นของบริษัท ในบริษัทดังกล่าวลดลงจากร้อยละ 99.99 คงเหลือร้อยละ 19.99 และในวันที่ 26 ธันวาคม 2562 คณะกรรมการบริษัทมีมติให้เพิ่มทุนจดทะเบียนและแก้ไขหนังสือบริคณห์สนธิของ บริษัทจากเดิมจำนวน 5.00 ล้านบาท เป็นจำนวน 60.00 ล้านบาท โดยการออกหุ้นสามัญเพิ่มทุนจำนวน 5,500,000 หุ้น มูลค่าที่ตราไว้หุ้นละ 10.00 บาท เพื่อรองรับการจัดสรรหุ้นเพิ่มทุนให้แก่ผู้ถือหุ้นเดิม ซึ่งบริษัทได้ดำเนินการจดทะเบียนเพิ่มทุนและเรียกชำระค่าหุ้นเพิ่มทุนหุ้นละ 2.50 บาท รวมเป็นทุนเรียกชำระแล้วเป็นเงิน 13.75 ล้านบาท โดยได้เปลี่ยนแปลงหนังสือบริคณห์สนธิของ บริษัท เพื่อให้สอดคล้องกับการเปลี่ยนแปลงทุนจดทะเบียนดังกล่าวกับกระทรวงพาณิชย์เรียบร้อยแล้วเมื่อวันที่ 3 มกราคม 2563 ทั้งนี้ในวันเดียวกันได้จดทะเบียนเปลี่ยนแปลงกรรมการผู้มีอำนาจของบริษัท สกายเวลล์ (ประเทศไทย) จำกัด ดังนั้นถือว่าบริษัทมีอำนาจการควบคุมในบริษัทดังกล่าวจนถึงวันที่ 30 ธันวาคม 2562

4) บริษัท ไทย เนชั่นแนล โปรดักต์ จำกัด

บริษัท ไทย เนชั่นแนล โปรดักต์ จำกัด ได้จดทะเบียนนิติบุคคล ปี 2533 ดำเนินธุรกิจผลิตเสาเข็มพร้อมบริการขนส่งและตอกเสาเข็ม มีกำลังการผลิตสูงสุด 480,000 ต้นต่อปี ตั้งอยู่บนถนนบางบัวทอง-สุพรรณบุรี กม. 24.5 ต.โทรใหญ่ อ.โทรน้อย จ.นนทบุรี ปัจจุบันมีทุนจดทะเบียน มูลค่า 271,006,000 บาท ซึ่งเรียกชำระแล้วเต็มจำนวน ปัจจุบันบริษัทถือหุ้น 29.89%



ปัจจุบันบริษัทเป็นที่ไว้วางใจจากภาครัฐและภาคเอกชนให้เป็นผู้ก่อสร้างส่วนของงานฐานรากประเภทเสาเข็มคอนกรีตเสริมเหล็กอัดแรงหล่อสำเร็จแบบแรงเหวี่ยง (เสาเข็มกลมแรงเหวี่ยง หรือ Spun pile) พร้อมบริการตอกเสาเข็มในโครงการใหญ่ ๆ หลากหลายโครงการ เช่น โครงการรถไฟฟ้า โรงไฟฟ้า สะพาน ทางด่วน อาคารสำนักงาน อาคารโรงงาน และอาคารอื่น ๆ



ในปี 2562 บริษัทได้ขยายธุรกิจโดยการเพิ่มผลิตภัณฑ์หมอนรถไฟคอนกรีต ขึ้นอีกหนึ่งผลิตภัณฑ์ ทั้งนี้เพื่อรองรับนโยบายของภาครัฐ ซึ่งได้มีโครงการปรับปรุงทางรถไฟที่ไม่ปลอดภัยต่อการเดินรถ โดยเปลี่ยนหมอนไม้เป็นหมอนคอนกรีต และโครงการอื่น ๆ ซึ่งใช้ผลิตภัณฑ์หมอนรถไฟคอนกรีต บริษัทลงทุนและทดสอบผลิตภัณฑ์



ใหม่ในปี 2556 และเริ่มจำหน่ายในไตรมาส 1 ปี 2557 เป็นต้นมา ต่อมาในปี 2559 ได้เพิ่มการผลิตเสาคีมคอนกรีตเสริมเหล็กอัดแรงหล่อสำเร็จ (เสาคีมเหลี่ยม) เพื่อรองรับกับความต้องการสินค้าที่หลากหลายของลูกค้าให้เพิ่มมากขึ้น โดยผลิตภัณฑ์ดังกล่าวสามารถนำไปใช้งานต่าง ๆ เช่น ใช้ในการก่อสร้างอาคาร เสาไฟฟ้า เสาโทรศัพท์ และงานสาธารณูปโภคขั้นพื้นฐานต่าง ๆ และในปี 2560 บริษัทได้เพิ่มผลิตภัณฑ์ฝาปิดรางสายอากาศดีสัญญาณ โดยเริ่มจัดจำหน่ายในปี 2561



ลักษณะการประกอบธุรกิจในแต่ละสายผลิตภัณฑ์ของบริษัทสามารถแบ่งออกได้ดังนี้

กลุ่มผลิตภัณฑ์เหล็กโครงสร้างและเหล็กรูปพรรณ



1. ลักษณะผลิตภัณฑ์และบริการ

บริษัทและบริษัทย่อยเป็นผู้จัดหาและบริการผลิตภัณฑ์เพื่อจำหน่ายให้แก่ลูกค้า โดยมีทั้งการจัดหาจากการซื้อ ว่าจ้างผลิต และการผลิตเอง ดังนี้

ผลิตภัณฑ์และบริการจากการซื้อหรือว่าจ้างผลิต

1) ผลิตภัณฑ์เหล็กโครงสร้าง (Structural Steel Pipe)

ประเภทท่อเหล็กและเหล็กโครงสร้างรูปตัวซี บริษัทมีการจัดหาผลิตภัณฑ์เหล็กโครงสร้างดังกล่าวโดยการว่าจ้างผลิตกับโรงงานคู่สัญญา และการสั่งซื้อจากผู้ผลิตหรือตัวแทนจำหน่ายต่าง ๆ (ดูรายละเอียดในหัวข้อ



การจัดหาวัตถุดิบและผลิตภัณฑ์) โดยผลิตภัณฑ์ท่อเหล็กที่บริษัทให้บริการจัดหาจากการว่าจ้างผลิตนั้นมี 3 รูปแบบ ได้แก่ ท่อเหล็กดำทรงเหลี่ยม (Square Tube) ท่อเหล็กดำทรงกลม (Black Steel Pipe) และท่อเหล็กดำทรงแบน (Rectangular Tube) ขนาดความยาวมาตรฐาน 6 เมตร เส้นผ่านศูนย์กลางตั้งแต่ $\frac{1}{2}$ – 8” และมีความหนาตั้งแต่ 1.00 - 4.50 มิลลิเมตร นอกจากนี้ บริษัทยังจัดหาผลิตภัณฑ์จากการจัดซื้อเพื่อนำมาจำหน่ายให้แก่ลูกค้า เพื่อให้ครอบคลุมต่อความต้องการใช้งานในตลาดทั่วไปทั้งงานโครงสร้างการก่อสร้างต่าง ๆ และท่อส่งของเหลว

2) เหล็กแผ่นรีดร้อนชนิดม้วนและชนิดแผ่น (Hot Rolled Steel Plates and Sheets)

บริษัทจัดหาเหล็กแผ่นรีดร้อนทั้งชนิดม้วนและชนิดแผ่นโดยการสั่งซื้อจากตัวแทนจำหน่ายของโรงงานผู้ผลิตและนำมาจัดจำหน่ายให้แก่ลูกค้าซึ่งได้แก่ ผู้ค้าส่งและโรงงานผู้ผลิตซึ่งจะนำไปใช้ในอุตสาหกรรมต่าง ๆ อาทิ อุตสาหกรรมก่อสร้าง อุตสาหกรรมยานยนต์ อุตสาหกรรมเฟอร์นิเจอร์ เป็นต้น

ผลิตภัณฑ์เหล็กแผ่นรีดร้อนที่บริษัทจำหน่ายมีความหนา 1.20 – 12.00 มิลลิเมตร และมีขนาดตามความต้องการของลูกค้า เหล็กแผ่นรีดร้อนที่บริษัทจำหน่ายจะเป็นเหล็กแผ่นรีดร้อนคุณภาพระดับทั่วไป เหมาะสำหรับการใช้งานประเภทการก่อสร้างต่าง ๆ คู่ต่อเรือ อุตสาหกรรมหนัก เช่น เครื่องจักรในโรงงานน้ำตาล โรงกลั่นน้ำมัน ฯลฯ

3) เหล็กแท่งยาว (Billet) และผลิตภัณฑ์เหล็กอื่น ๆ

นอกจากการจัดหาและจำหน่ายผลิตภัณฑ์เหล็กโครงสร้างประเภทท่อเหล็ก เหล็กโครงสร้างรูปตัวซี และเหล็กแผ่นรีดร้อนทั้งชนิดม้วนและชนิดแผ่นแล้ว บริษัทยังให้บริการจัดหาและจำหน่ายเหล็กแท่งยาวและผลิตภัณฑ์เหล็กอื่น ๆ อาทิ เหล็กแผ่นลาย เหล็กแบน เหล็กฉาก เหล็กทรงน้ำ ท่อน้ำประปา ข้อต่อ เหล็กโครงสร้างรูปพรรณ รูปตัว H รูปตัว I เหล็กเส้น Steel Bar และไวร์เฟรมด์ เป็นต้น โดยส่วนใหญ่เป็นการให้บริการเสริมเพื่ออำนวยความสะดวกแก่ลูกค้าของบริษัท ตามนโยบายการให้บริการแบบ One-Stop-Service ของบริษัท

ผลิตภัณฑ์และการบริการจากการผลิต

นอกจากการเป็นผู้ให้บริการจัดหาเพื่อจำหน่ายแล้ว บริษัทได้พัฒนาธุรกิจผู้ผลิตเพื่อจำหน่าย เพื่อรองรับกับปริมาณความต้องการของลูกค้าให้มากขึ้น ซึ่งการผลิตและการบริการปี 2561 มีดังนี้

- **บริษัท ริช เอเชีย คอร์ปอเรชั่น จำกัด (มหาชน)** ผู้ผลิตเหล็กและจำหน่ายเหล็กโครงสร้างประเภทเหล็กแปรรูปอุตสาหกรรม





บริษัทมีโรงงานจำนวน 1 แห่ง กำลังการผลิตเต็มที่ 90,000 ตันต่อปี ปี 2558 บริษัทให้บริษัทอื่นเช่าโรงงานเพื่อผลิตโดยทำสัญญาระยะสั้น ทั้งนี้ เนื่องจากปี 2558 ภาวะอุตสาหกรรมเหล็กยังได้รับผลกระทบจากการแข่งขันจากผู้ผลิตจากต่างประเทศ ซึ่งมีการแข่งขันในด้านราคาที่ดีกว่าราคาขายของผู้ผลิตในประเทศ ประกอบกับในงวดนี้บริษัทมียอดขายและผลกำไรจากการซื้อมาเพื่อจำหน่ายอยู่ในเกณฑ์ที่ดีขึ้น ซึ่งการผลิตจะต้องมีการจัดเตรียมวัตถุดิบซึ่งต้องใช้เงินทุนหมุนเวียนค่อนข้างมาก ดังนั้น ในปี 2558 บริษัทจึงได้พิจารณาว่าในสถานการณ์ของบริษัทเหมาะสมที่จะหารายได้จากการซื้อมาเพื่อจำหน่ายเป็นหลัก และมีรายได้จากการให้เช่าโรงงาน จะทำให้บริษัทมีผลการดำเนินงานที่ดีกว่าการผลิตเอง

ในปี 2559 สถานการณ์เหล็กมีทิศทางที่ดีขึ้น เนื่องจากมีนโยบายการลงทุนในด้านโครงสร้างพื้นฐานของภาครัฐออกมาอย่างชัดเจน ทำให้ผู้ประกอบการด้านอสังหาริมทรัพย์ และภาคการก่อสร้าง มีการขยายตัวตาม ทำให้ปริมาณความต้องการใช้เหล็กประเภทเหล็กโครงสร้าง และเหล็กรูปพรรณที่ใช้ในการก่อสร้างต่าง ๆ มีแนวโน้มที่สูงขึ้น ปี 2560 บริษัทไม่มีการผลิต สำหรับปี 2561 มีการผลิตในเดือน มกราคม – กุมภาพันธ์ 2561 และให้บริษัทอื่นเช่าโรงงานตั้งแต่เดือน พฤศจิกายน 2561 เป็นต้นไป ระยะเวลา 3 ปี เนื่องจากบริษัทมีความจำเป็นต้องหารายได้จากทรัพย์สินของบริษัทเพื่อเป็นค่าใช้จ่ายประจำและอยู่ระหว่างการจัดหาแหล่งเงินทุนหมุนเวียนสำหรับจัดหาวัตถุดิบเพื่อผลิตเป็นสินค้าในการจำหน่ายต่อไป

- **บริษัท ริช เอเชีย อินดัสทรี จำกัด** ผู้ผลิตและจำหน่ายเหล็กโครงสร้างประเภทท่อเหล็ก และเหล็กโครงสร้างรูปตัวซี มีโรงงานจำนวน 1 แห่ง กำลังการผลิตเต็มที่ 480,000 ตันต่อปี





การผลิต มีรายละเอียดดังนี้

1. ผลิตภัณฑ์ท่อเหล็ก (Steel Pipe) ผลิตภัณฑ์ท่อเหล็กที่บริษัททำการผลิตและจำหน่ายสามารถแบ่งออกได้เป็น 3 รูปแบบ ได้แก่ ท่อเหล็กดำทรงเหลี่ยม (Square Tube) ท่อเหล็กดำทรงกลม (Black Steel Pipe) และท่อเหล็กดำทรงแบน (Rectangular Tube) มีความยาวมาตรฐาน 6.0 เมตร และมีขนาดดังต่อไปนี้

ประเภท	เส้นผ่านศูนย์กลาง (นิ้ว)	ความหนา (มม.)
ท่อเหล็กดำทรงเหลี่ยม	1/2" x 1/2" – 2 1/2" x 2 1/2"	1.00-4.50
ท่อเหล็กดำทรงกลม	1/2" – 3"	1.00-6.50
ท่อเหล็กดำทรงแบน	2" x 1" – 3" x 1 1/2"	1.20-4.50

2. ผลิตภัณฑ์เหล็กโครงสร้างรูปตัวซี (Lip Channel Steel) เหล็กโครงสร้างรูปตัวซีที่บริษัทผลิตและจำหน่าย มีขนาด 5" – 8" ความหนา 1.60 – 3.20 มิลลิเมตร สำหรับใช้ในงานโครงสร้างหลังคาทั่วไป

สำหรับผลิตภัณฑ์ขนาดอื่นที่ลูกค้าต้องการ ซึ่งเครื่องจักรของบริษัทไม่สามารถผลิตได้ หรือเป็นขนาดที่เครื่องจักรของบริษัทสามารถผลิตได้แต่อยู่ในช่วงเวลาที่ไม่สามารถผลิตได้ทัน หรือไม่คุ้มกับต้นทุนการปรับเครื่องจักรเพื่อผลิตสินค้านั้น ๆ บริษัทจะทำการว่าจ้างโรงงานคู่สัญญาให้เป็นผู้ทำการผลิตให้

3. ผลิตภัณฑ์เหล็กแปรรูปอุตสาหกรรม (Structural Industry Steel) เหล็กแปรรูปที่บริษัทผลิตและจำหน่ายสำหรับใช้ในงานโครงสร้างและก่อสร้าง บริษัทมีเครื่องจักรสำหรับผลิต จำนวน 1 เครื่อง โดยมีกำลังการผลิตเต็มที่ เท่ากับ 90,000 ตันต่อปี

2. คุณภาพสินค้า

นอกจากการให้ความสำคัญต่อการจัดหาผลิตภัณฑ์มาส่งมอบแก่ลูกค้าให้ได้ตามขนาด ปริมาณ และระยะเวลาที่กำหนดแล้ว ผลิตภัณฑ์ที่ส่งมอบยังต้องมีคุณภาพตรงตามที่ลูกค้าต้องการ ซึ่งบริษัทได้ตระหนักถึงความสำคัญของคุณภาพผลิตภัณฑ์เป็นอย่างดี ผลิตภัณฑ์เหล็กที่บริษัทจำหน่ายนั้นเป็นผลิตภัณฑ์ที่มีคุณภาพโดยได้รับการรับรองคุณภาพตามมาตรฐานสากลจากทั้งในประเทศและต่างประเทศ ดังต่อไปนี้

มาตรฐาน	ประเทศ	รายละเอียด
มอก. 1228-2549 มอก. 276-2532 มอก. 277-2532, มอก. 281-2532 มอก. 107-2533	ไทย	เหล็กโครงสร้างรูปพรรณขึ้นรูปเย็น ท่อเหล็กกล้า ท่อเหล็กกล้าอบสังกะสี เกลียวท่อเหล็กกล้าสำหรับงานท่อน้ำและงานทั่วไป เหล็กโครงสร้างรูปพรรณกลวง
ASTM A-120, 35A	สหรัฐอเมริกา	ท่อของเหลว แก๊ส อากาศ
JIS G 3452	ญี่ปุ่น	ท่อเหล็กดำทั่วไป
JIS G 3101 SS400 (TIS 1479) มอก. 1479-2541	ญี่ปุ่น	เหล็กกล้าคาร์บอนรีดร้อนแผ่นม้วน แผ่นแถบ แผ่นหนา และแผ่นบาง สำหรับงานทั่วไปและงานขึ้นรูป



JIS G 3131 SPHC (TIS 528 HR 1) มอก. 528-2540	ญี่ปุ่น	เหล็กกล้าคาร์บอนรีดร้อนแผ่นม้วน แผ่นแถบ แผ่นหนา และแผ่นบาง สำหรับงานโครงสร้างทั่วไป
มอก. 348-2540	ไทย	เหล็กถดคาร์บอนต่ำ
มอก. 24-2548	ไทย	เหล็กเส้นเสริมคอนกรีต : เหล็กข้ออ้อย

บริษัทมีนโยบายการตรวจสอบคุณภาพสินค้าในทุกขั้นตอนโดยเริ่มตั้งแต่การตรวจสอบคุณภาพวัตถุดิบ เช่น การตรวจสอบส่วนผสมทางเคมีและคุณสมบัติเชิงกลของวัตถุดิบ การตรวจสอบคุณภาพสินค้าสำเร็จรูปให้มีขนาด รูปแบบ และคุณสมบัติตรงตามมาตรฐานที่ลูกค้าต้องการ และการตรวจสอบคุณภาพสินค้าก่อนส่งมอบให้แก่ลูกค้า เพื่อตรวจสอบความเสียหายที่อาจเกิดขึ้นจากการจัดเก็บ เช่น การเกิดสนิมหรือการบวมของท่อ ซึ่งการให้ความสำคัญต่อขั้นตอนการตรวจสอบคุณภาพสินค้านี้ดังกล่าว เป็นการสร้างความมั่นใจให้แก่ลูกค้าว่าจะได้รับผลิตภัณฑ์ที่มีคุณภาพตรงตามที่ต้องการจากบริการจัดหาของบริษัทอย่างแน่นอน

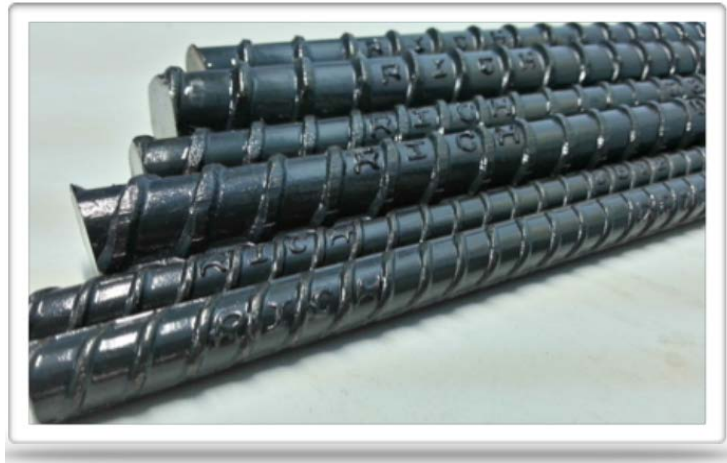

บริษัทได้รับใบอนุญาตแสดงเครื่องหมายมาตรฐานกับผลิตภัณฑ์อุตสาหกรรม (มอก.) เลขที่ มอก. 107-2533 เหล็กโครงสร้างรูปพรรณกลวง และ มอก.1228-2549 เหล็กโครงสร้างรูปพรรณขึ้นรูปเย็น เมื่อวันที่ 30 ตุลาคม 2549 และ 20 สิงหาคม 2551 ตามลำดับ และเมื่อวันที่ 29 ตุลาคม 2558 บริษัทได้รับใบอนุญาตมาตรฐานเลขที่ มอก.24-2458 ในการผลิตเหล็กเส้นเสริมคอนกรีตประเภทเหล็กข้ออ้อย

3. การตลาดและภาวะการแข่งขัน

3.1 กลยุทธ์การแข่งขัน

บริษัทมีการวางแผนด้านกลยุทธ์การแข่งขันในสายผลิตภัณฑ์เหล็กของบริษัทและบริษัทย่อย ดังนี้

1) การสร้างความหลากหลายและครบถ้วนของผลิตภัณฑ์

บริษัทมีนโยบายในการเป็นผู้ให้บริการจัดหา ผลิต และจำหน่ายผลิตภัณฑ์เหล็กที่มีสินค้าหลากหลายและครอบคลุมมากที่สุดเพื่อตอบสนองความต้องการที่แตกต่างกันของลูกค้า ทำให้ลูกค้าไม่จำเป็นต้องสั่งซื้อจากผู้จัดจำหน่ายหลายแห่ง โดยสามารถหาผลิตภัณฑ์ทุกประเภทได้จากบริษัทเพียงแห่งเดียว (One-Stop-



Service) เพื่อให้บรรลุถึงเป้าหมายดังกล่าว บริษัทได้อาศัยการวางแผนการผลิต การจัดซื้อ และการบริหารสินค้าคงคลังที่มีประสิทธิภาพ โดยบริษัทมีข้อได้เปรียบในเรื่องของแหล่งในการจัดหาผลิตภัณฑ์ ซึ่งบริษัทสามารถจัดหาผลิตภัณฑ์ได้ทั้งในลักษณะของการซื้อมาขายไป และการว่าจ้างผลิตเพิ่มเติมในส่วนของผลิตภัณฑ์ที่บริษัทไม่สามารถผลิตเองได้ ส่งผลให้บริษัทสามารถรองรับคำสั่งซื้อได้เป็นจำนวนมากและมีความหลากหลายทั้งในด้านของขนาด ปริมาณ และคุณภาพของวัตถุดิบซึ่งลูกค้าแต่ละกลุ่มมีความต้องการที่แตกต่างกันตามวัตถุประสงค์ของการใช้งาน

2) กลุ่มลูกค้าทางการตลาด

บริษัทมีนโยบายในการกระจายสินค้าและเพิ่มกลุ่มลูกค้าทางการตลาด โดยปัจจุบันเป็นลูกค้าในประเทศมีทั้งลูกค้าในกลุ่มค้าส่ง , กลุ่มค้าปลีก และกลุ่มลูกค้าอุตสาหกรรมต่าง ๆ เพื่อให้มีกลุ่มลูกค้าหลากหลายทั้งในเขตกรุงเทพมหานคร เขตปริมณฑล และต่างจังหวัด และบริษัทจะทำการขยายฐานลูกค้าโดยเน้นการเข้าถึงกลุ่มลูกค้าที่เป็น End User มากขึ้น

3) การให้บริการ

บริษัทให้ความสำคัญต่อการให้บริการอย่างยั่งยืน ทั้งในด้านการจัดหาและการจัดส่งสินค้า เพื่อให้สามารถสร้างความพอใจสูงสุดแก่ลูกค้าของบริษัท โดยนอกจากการจัดให้มีสินค้าพร้อมขายสำรองไว้ตลอดเวลาแล้ว บริษัทยังได้ดำเนินการจัดทำคำสั่งการผลิตให้เพียงพอจากโรงงานคู่สัญญาของบริษัทเพื่อรองรับคำสั่งซื้อกรณีเร่งด่วนได้ ดังนั้น ลูกค้าจึงเชื่อมั่นได้ว่าบริษัทจะสามารถจัดหาผลิตภัณฑ์หลักครบถ้วนตามความต้องการมาส่งมอบให้ได้ นอกจากนี้ บริษัทยังมีบริการจัดส่งที่รวดเร็วและตรงต่อเวลา ซึ่งเป็นส่วนสำคัญในการบริหารเวลาและต้นทุนในการขนส่งของลูกค้าและบริษัท และเป็นการสร้างความสัมพันธ์ต่อเนื่องในระยะยาวกับลูกค้า โดยบริษัทได้จัดเตรียมรถบรรทุกในการจัดส่งสินค้าที่พร้อมให้บริการลูกค้า ประกอบด้วยรถบรรทุกของโรงงานคู่สัญญาประมาณ 30 คัน เพื่อใช้ในการบริการขนส่งสินค้าจากโรงงานคู่สัญญาเพื่อส่งมอบให้แก่ลูกค้าได้ทันเวลาที่

4) การบริหารคลังสินค้า

บริษัทมีนโยบายในการจัดให้มีสินค้าครบถ้วนมากที่สุด เพื่อให้สามารถตอบสนองความต้องการของลูกค้าได้ตลอดเวลาในปริมาณการจัดเก็บให้น้อยที่สุด เพื่อลดต้นทุนในการจัดเก็บสินค้าของบริษัท โดยบริษัทได้ทำสัญญาว่าจ้างการผลิตกับโรงงานคู่สัญญาในการจัดหาผลิตภัณฑ์มาส่งมอบให้แก่ลูกค้าในขนาด หรือคุณสมบัติที่บริษัทไม่สามารถผลิตได้ รวมถึงการจัดหาผลิตภัณฑ์มาส่งมอบในช่วงเวลาที่บริษัทไม่สามารถผลิตสินค้าได้เพียงพอต่อความต้องการของลูกค้า ส่งผลให้บริษัทไม่จำเป็นต้องเก็บรักษาสินค้าจำนวนมากหรือเก็บเป็นระยะเวลานาน เพื่อช่วยลดค่าใช้จ่ายในการจัดเก็บสินค้าของบริษัท

3.2 ลักษณะของลูกค้าและกลุ่มลูกค้าเป้าหมาย

ปัจจุบัน ผลิตภัณฑ์หลักของบริษัท ได้แก่ผลิตภัณฑ์เหล็กโครงสร้างและเหล็กแผ่นรีดร้อนนั้น จะถูกนำไปใช้ในอุตสาหกรรมก่อสร้างเป็นหลัก ดังนั้น กลุ่มลูกค้าเป้าหมายของกลุ่มบริษัทจึงได้แก่ ผู้จำหน่ายเหล็กแปรรูป อุตสาหกรรมทั่วไป ผู้ประกอบการในอุตสาหกรรมก่อสร้างซึ่งเป็นกลุ่มลูกค้าหลักในปัจจุบัน และอุตสาหกรรมยานยนต์ รวมถึงอุตสาหกรรมต่อเนื่องต่าง ๆ ซึ่งจะนำผลิตภัณฑ์ของบริษัทไปใช้เป็นวัตถุดิบในการผลิต อาทิ



อุตสาหกรรมก่อสร้าง	: งานโครงสร้างต่าง ๆ เช่น งานก่อสร้างอาคารสูง โรงไฟฟ้า โรงน้ำประปา เป็นต้น
อุตสาหกรรมคมนาคม	: สถานีรถไฟประเภทต่าง ๆ ศูนย์ซ่อมบำรุงรถไฟฟ้า สะพานขนาดใหญ่ และระบบราง
อุตสาหกรรมยานยนต์	: ชิ้นส่วนต่าง ๆ ของรถยนต์ เช่น คานกันกระแทก กระบะบรรทุก แหนบรถบรรทุก เป็นต้น
อุตสาหกรรมเฟอร์นิเจอร์	: ชิ้นส่วนในการผลิตเฟอร์นิเจอร์ต่าง ๆ เช่น โต๊ะ เก้าอี้ ตู้ เตียงนอน หน้าต่าง เหล็กดัด เป็นต้น
อุตสาหกรรมเครื่องใช้ไฟฟ้า	: ชิ้นส่วนในการผลิตเครื่องใช้ไฟฟ้าต่าง ๆ เช่น เครื่องซักผ้า เครื่องปรับอากาศ เครื่องกำเนิดไฟฟ้า เป็นต้น
อุตสาหกรรมอาหาร	: บรรจุภัณฑ์กระป๋องต่าง ๆ
อุตสาหกรรมอื่น ๆ	: งานตกแต่งอื่น ๆ เช่น รั้วบ้าน ประตูอาคาร ตู้ต่อเรือ เครื่องจักรในโรงงานน้ำตาล โรงกลั่นน้ำมัน แผ่นปูพื้น โครงผนังอาคาร คานนั่งร้าน เป็นต้น

อย่างไรก็ดี ตั้งแต่ปี 2559 เป็นต้นไป บริษัทมีเป้าหมายในการขยายฐานลูกค้าสู่กลุ่มอุตสาหกรรมอื่น ๆ ให้มากขึ้น โดยมุ่งเน้นการเข้าถึงกลุ่มลูกค้าที่เป็น End User ทั้งในอุตสาหกรรมก่อสร้าง อุตสาหกรรมยานยนต์ และกลุ่มอุตสาหกรรมอาหาร ซึ่งใช้บรรจุภัณฑ์กระป๋อง และอุตสาหกรรมอื่น ๆ ให้เพิ่มมากขึ้น ซึ่งจะส่งผลให้บริษัทมียอดขายและสามารถสร้างส่วนต่างกำไรที่สูงขึ้น

3.3 การจัดจำหน่ายและช่องทางการจำหน่าย

บริษัทให้บริการจัดหา ผลิต และจำหน่ายสินค้า โดยส่วนใหญ่เป็นการจำหน่ายผ่านผู้ค้าส่งซึ่งกระจายอยู่ในเขตกรุงเทพมหานคร ปริมณฑล และภูมิภาคต่าง ๆ เป็นจำนวนกว่า 150 ราย เพื่อจำหน่ายให้แก่ลูกค้าผู้นำไปใช้ในงานอีกทอดหนึ่ง และอีกส่วนหนึ่งเป็นการจัดจำหน่ายตรงให้แก่ผู้ประกอบการในภาคการผลิตซึ่งจะนำสินค้าของบริษัทไปใช้เป็นวัตถุดิบในการผลิตสินค้า โดยสัดส่วนการจัดจำหน่ายให้แก่ลูกค้าที่เป็นผู้ค้าส่งต่อลูกค้าที่เป็นผู้ประกอบการในภาคอุตสาหกรรมเท่ากับประมาณร้อยละ 98 : ร้อยละ 2

ทั้งนี้ ลูกค้าของบริษัทส่วนใหญ่จะเป็นลูกค้าประจำที่มีการติดต่อซื้อขายกันมาเป็นระยะเวลาอันยาวนาน และมีความสัมพันธ์ที่ดีต่อกัน โดยกลุ่มลูกค้าของบริษัทแยกตามลักษณะของธุรกิจมีรายละเอียดดังนี้

1. ผู้ค้าส่ง

กลุ่มผู้ค้าส่งนับเป็นกลุ่มลูกค้าหลักของบริษัทและบริษัทย่อย โดยส่วนใหญ่จะเป็นผู้ค้าส่งที่อยู่ในเขตกรุงเทพฯ และปริมณฑลเป็นหลัก ลูกค้ากลุ่มนี้จะซื้อผลิตภัณฑ์ของบริษัทเพื่อนำไปจำหน่ายต่อให้แก่ร้านค้าปลีก หรือโรงงานผู้ผลิต

2. ผู้ค้าปลีก

กลุ่มผู้ค้าปลีกเป็นกลุ่มลูกค้าของบริษัทและบริษัทย่อยทั้งที่อยู่ในเขตกรุงเทพฯ และปริมณฑล และต่างจังหวัด ลูกค้ากลุ่มนี้จะซื้อผลิตภัณฑ์ของบริษัทเพื่อนำไปจำหน่ายต่อให้แก่ ผู้บริโภคโดยตรง คาดว่าใน



อนาคตบริษัทจะขยายการขายสินค้าของบริษัทให้กับกลุ่มลูกค้าปลีกมากขึ้น เพื่อเป็นการขยายฐานลูกค้าในตลาดให้มากขึ้น

3. ผู้ผลิตในอุตสาหกรรมต่าง ๆ

กลุ่มลูกค้ากลุ่มนี้ได้แก่ผู้ผลิตสินค้าในอุตสาหกรรมต่าง ๆ อาทิ อุตสาหกรรมก่อสร้าง อุตสาหกรรมยานยนต์ และอุตสาหกรรมเฟอร์นิเจอร์ โดยลูกค้ากลุ่มนี้จะซื้อผลิตภัณฑ์จากบริษัทและบริษัทย่อยไปใช้เป็นวัตถุดิบในการผลิตสินค้า ซึ่งส่วนมากเป็นผู้ประกอบการก่อสร้างและโรงงานอุตสาหกรรมขนาดกลาง

4. การจัดหาผลิตภัณฑ์

4.1 การจัดหาจากการซื้อหรือว่าจ้างผลิต

1) ผลิตภัณฑ์เหล็กโครงสร้าง (Structural Steel Pipe) ประเภทท่อเหล็กและเหล็กโครงสร้างรูปตัวซี โดยบริษัทมีการจัดหาผลิตภัณฑ์เหล็กโครงสร้างดังกล่าวโดยการว่าจ้างผลิตกับโรงงานคู่สัญญา และการสั่งซื้อจากผู้ผลิตหรือตัวแทนจำหน่ายต่าง ๆ

2) เหล็กแผ่นรีดร้อนชนิดม้วนและชนิดแผ่น (Hot Rolled Steel Plates and Sheets)

บริษัทจัดหาเหล็กแผ่นรีดร้อนทั้งชนิดม้วนและชนิดแผ่นโดยการสั่งซื้อจากตัวแทนจำหน่ายของโรงงานผู้ผลิตทั้งในประเทศและต่างประเทศ เพื่อนำมาผลิตและจัดจำหน่ายให้แก่ลูกค้า

3) เหล็กแท่งยาว (Billet) และผลิตภัณฑ์เหล็กอื่น ๆ

บริษัทได้จัดหาเหล็กแท่งยาวและผลิตภัณฑ์เหล็กอื่น ๆ อาทิ เหล็กแผ่นลาย เหล็กแบน เหล็กฉาก เหล็กรางน้ำ ท่อน้ำประปา ข้อต่อ เหล็กโครงสร้างรูปพรรณ รูปตัว H รูปตัว I เหล็กเส้น Steel Bar และไวร์เฟรงค์ จากผู้จำหน่ายทั้งในประเทศและต่างประเทศ

4.2 การจัดหาจากการผลิต

การจัดหาวัตถุดิบและผลิตภัณฑ์

วัตถุดิบและผลิตภัณฑ์หลักของบริษัท ได้แก่ เหล็กแผ่นรีดร้อนชนิดม้วน ท่อเหล็ก เหล็กโครงสร้างรูปตัวซี เหล็กแปรรูป และผลิตภัณฑ์เหล็กประเภทอื่น ๆ เช่น เหล็กแท่งยาว (Billet) เหล็กแบน เหล็กฉาก ท่อน้ำประปา ข้อต่อ และเหล็กสลิต เป็นต้น บริษัทและบริษัทย่อยมีการจัดหาวัตถุดิบและผลิตภัณฑ์ดังกล่าวเพื่อจำหน่ายจากการสั่งซื้อเพื่อจำหน่าย ว่าจ้างผลิต และกิจการผลิตเอง

5. ผลกระทบสิ่งแวดล้อม

บริษัทได้ให้ความสำคัญในการดูแลและรักษาสิ่งแวดล้อมมาโดยตลอด โดยบริษัทได้ดำเนินการรักษา ระดับความดังของเสียงที่เกิดขึ้นจากการตัดเหล็กนั้นอยู่ในระดับที่ปลอดภัยตามที่กรมสวัสดิการและคุ้มครองแรงงาน กำหนด และในส่วนของเศษเหล็กที่เกิดขึ้นในกระบวนการผลิตจะถูกเก็บรวบรวมเพื่อจำหน่ายให้แก่ผู้ค้าเศษเหล็ก

บริษัทมีระเบียบในการรักษาสิ่งแวดล้อมในการดำเนินผลิตให้เป็นไปตามกฎเกณฑ์ที่สำนักงานเขตกำหนดไว้ โดยกรมโรงงานอุตสาหกรรม กระทรวงอุตสาหกรรม ได้ทำการตรวจสอบสภาพโรงงาน และสภาพแวดล้อม และสรุปผลการตรวจสอบว่า บริษัทอยู่ในเกณฑ์มาตรฐานไม่ก่อให้เกิดปัญหาต่อสภาพแวดล้อมแต่อย่างใด



ทั้งนี้ ตั้งแต่เปิดโรงงานมา บริษัทไม่มีข้อพิพาทหรือถูกฟ้องร้องเกี่ยวกับการสร้างผลกระทบต่อสิ่งแวดล้อม และไม่เคยได้รับการดักเตือนหรือการปรับจากหน่วยงานของรัฐตามกฎหมายที่บริษัทต้องปฏิบัติตาม อันได้แก่ พระราชบัญญัติโรงงาน พ.ศ. 2535 และพระราชบัญญัติส่งเสริมและรักษาสิ่งแวดล้อม พ.ศ. 2535 อีกทั้งยังได้รับการต่ออายุใบอนุญาตโรงงานจากกรมโรงงานอุตสาหกรรมมาโดยตลอดนับตั้งแต่เปิดกิจการ

กลุ่มผลิตภัณฑ์เสาเข็มและผลิตภัณฑ์คอนกรีต

การผลิต

บริษัท ไทย เนชั่นแนล โปรตซ์ จำกัด มีโรงงานผลิตเสาเข็มกลมแรงเหวี่ยง (เสาเข็มสปัน) และผลิตหมอนรถไฟคอนกรีต 1 แห่ง ตั้งอยู่ที่ ต.ไทรใหญ่ อ.ไทรน้อย จ.นนทบุรี ปริมาณการผลิต มีดังนี้

- เครื่องจักรผลิตเสาเข็มกลมแรงเหวี่ยง มีกำลังการผลิตสูงสุด 40,000 ต้นต่อเดือนหรือ 480,000 ต้นต่อปี ปี 2561 มีปริมาณการผลิต คิดเป็นสัดส่วนร้อยละ 14.76 ของกำลังการผลิตสูงสุด

- เครื่องจักรผลิตหมอนรถไฟคอนกรีต ในปี 2561 มีกำลังการผลิตสูงสุดรวม รวม 360,000 ท่อน บริษัทใช้กำลังการผลิต คิดเป็นสัดส่วนร้อยละ 12.99 ของกำลังการผลิตสูงสุด

1. ลักษณะผลิตภัณฑ์และบริการ

1.1 เสาเข็มคอนกรีตเสริมเหล็กอัดแรงหล่อสำเร็จแบบแรงเหวี่ยง (เสาเข็มกลมแรงเหวี่ยง)

ปัจจุบันบริษัท ไทย เนชั่นแนล โปรตซ์ จำกัด เป็นผู้ผลิตเสาเข็มคอนกรีตเสริมเหล็กอัดแรงหล่อสำเร็จแบบแรงเหวี่ยง (เสาเข็มกลมแรงเหวี่ยง) หรือเสาเข็มสปัน พร้อมบริการขนส่งและตอกเสาเข็มมาเป็นระยะเวลา มากกว่า 20 ปี



เสาเข็มที่ผลิตในปัจจุบันมีขนาดเส้นผ่าศูนย์กลาง ตั้งแต่ 300, 350, 400, 450, 500, 600 และ 800 มิลลิเมตร เพื่อให้สามารถรองรับโครงการทั้งขนาดเล็กและขนาดใหญ่ได้หลายโครงการในเวลาเดียวกัน การเชื่อมต่อเสาเข็ม TNP ถูกออกแบบให้มีความแข็งแรงมากกว่าที่เป็นคอนกรีตถึง 3 เท่า ซึ่งเป็นระบบที่นานาประเทศยอมรับ และทำการเชื่อมด้วย Semi-Automatic welding machine ซึ่งช่างเชื่อมทุกคนต้องผ่านการทดสอบมาตรฐานการเชื่อมจากสถาบันหรือหน่วยงานที่ได้รับการยอมรับ

กระบวนการผลิตเสาเข็มกลมแรงเหวี่ยง TNP PC-PILES MANUFACTURING PROCESS

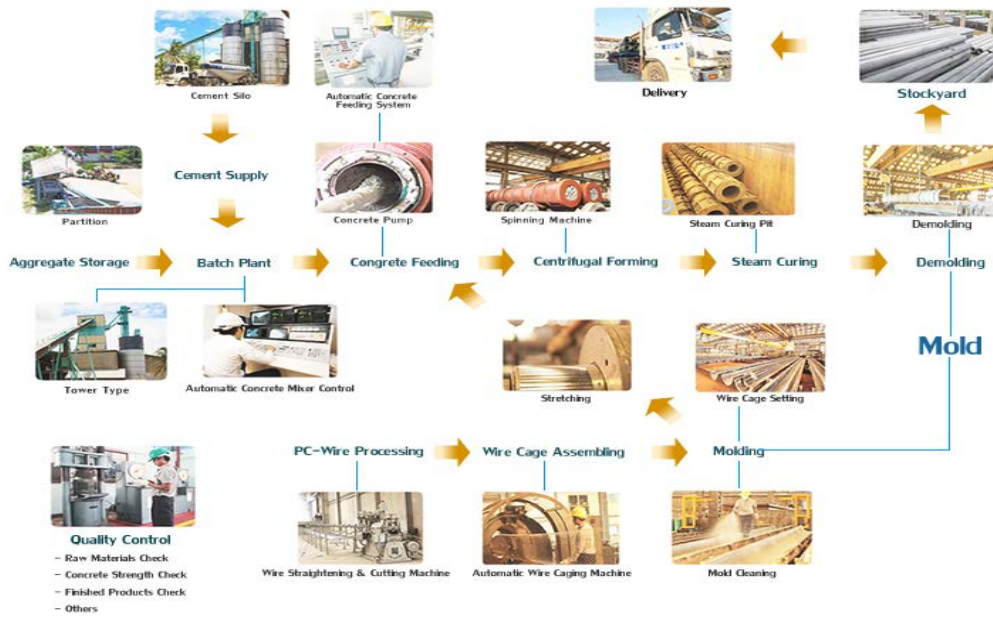

นอกจากนี้ บริษัทยังมีบริการตอกเสาเข็มด้วยเครื่องจักรและกรรมวิธีที่ทันสมัย หลากรูปแบบตามความต้องการของลูกค้าและตามความเหมาะสมของบริเวณที่ก่อสร้างกับสภาพแวดล้อม ได้แก่ วิธีการตอก เสาเข็มด้วยระบบไฮดรอลิคแฮมเมอร์ (Pure Drive), ระบบเจาะนำ (Pre-Boring), ระบบเจาะ-กด (Auger-Press with final drive) ซึ่งแต่ละระบบได้รับการพัฒนาเพื่อให้ทำงานอย่างมีประสิทธิภาพควบคู่ไปกับการลดมลภาวะ เช่น แรงสั่นสะเทือน ฝุ่นควัน เสียงรบกวน ฯลฯ



Hydraulic Hammers

HYSINC



specifications

Model	HNC-65	HNC-80	HNC-100	HNC-125
Driving System	PATENTED BSP HYDRAULIC SYSTEM			
Ram Weight(T)	6.5	8.0	10.0	12.5
Driving Energy (T-M)	7.80	9.60	12.00	15.00
Blow Rate/ Min	18-70	18-70	18-70	18-70

NISSHA



specifications

Model	NH-40	NH-70	NH-100
Driving System	Hydraulic, Double action		
Ram Weight(T)	4.0	7.0	10.0
Driving Energy (T-M)	6.08	8.96	14.4
Blow Rate/ Min	28-80	25-70	20-56

1.2 ผลิตภัณฑ์หมอนรถไฟคอนกรีต

บริษัท ไทย เนชั่นเนล โปรดักส์ จำกัด ได้ขยายธุรกิจ โดยการผลิตผลิตภัณฑ์หมอนรถไฟคอนกรีต ขนาดความยาว 1.00 เมตร เพื่อจำหน่ายให้แก่ผู้รับเหมางานโครงการจากการรถไฟแห่งประเทศไทย ซึ่งเป็นโครงการ ปรับปรุงเส้นทางรถไฟความเร็วปานกลาง-สูง รวมถึงโครงการรถไฟรางคู่ และโครงการรถไฟความเร็วปานกลาง-สูง





บริษัท ไทย เนชั่นแนล โพรดักต์ จำกัด ได้เริ่มลงทุนการผลิตผลิตภัณฑ์หมอนรถไฟคอนกรีต (เฟสแรก) ในปี 2556 ซึ่งสามารถจำหน่ายผลิตภัณฑ์หมอนรถไฟคอนกรีตตั้งแต่วันที่ 2557 เป็นต้นมา ในระหว่างปี 2557 บริษัท ไทย เนชั่นแนล โพรดักต์ จำกัด ได้ลงทุนขยายกำลังผลิตหมอนรถไฟคอนกรีต (เฟสที่ 2) เพิ่มเติม ปัจจุบันมีกำลังการผลิตสูงสุดรวม รวม 360,000 ท่อน ต่อปี โดยบริษัท ไทย เนชั่นแนล โพรดักต์ จำกัด สามารถผลิตหมอนรถไฟคอนกรีตได้ทั้ง 1.0 เมตร และ 1.435 เมตร

1.3 เสาค้ำคอนกรีตเสริมเหล็กอัดแรงหล่อสำเร็จ (เสาค้ำเหลี่ยม)

ปี 2559 บริษัท ไทย เนชั่นแนล โพรดักต์ จำกัด ได้เพิ่มสายการผลิตเสาค้ำขึ้นอีก 1 ประเภท โดยมีการเริ่มผลิตเสาค้ำเหลี่ยม เพื่อรองรับกับความต้องการสินค้าที่หลากหลายของลูกค้าในสาขาต่าง ๆ เพิ่มขึ้น ทั้งนี้ ผลิตภัณฑ์เสาค้ำเหลี่ยมสามารถนำไปใช้ในการก่อสร้างอาคาร เสาไฟฟ้า เสาโทรศัพท์ และโครงการสาธารณูปโภค ขึ้นพื้นฐานต่าง ๆ เป็นต้น โดยได้เริ่มจำหน่ายตั้งแต่วันที่ 2560

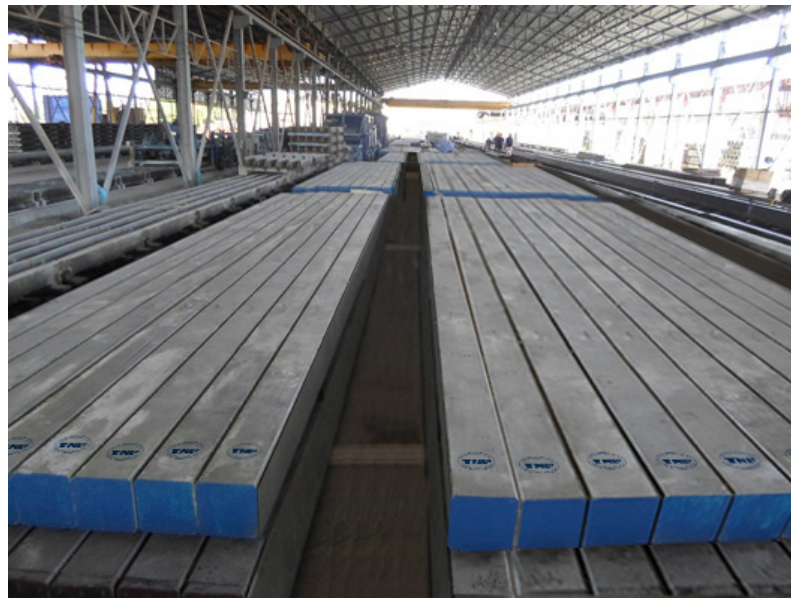

1.4 ฝาปิดรางสายอาณัติสัญญาณ

ปี 2560 บริษัท ไทยเนชั่นแนล โพรดักต์ จำกัด ได้เพิ่มผลิตภัณฑ์ฝาปิดรางสายอาณัติสัญญาณ ที่ใช้ในโครงการรถไฟรางคู่ ทั้งนี้ผลิตภัณฑ์ดังกล่าวเป็นการรองรับความต้องการสินค้าที่หลากหลายของลูกค้า



2. คุณภาพสินค้า

2.1 เสาค้ำคอนกรีตเสริมเหล็กอัดแรงหล่อสำเร็จแบบแรงเหวี่ยง (เสาค้ำกลมแรงเหวี่ยง)



บริษัท ไทย เนชั่นเนล โปรดักท์ จำกัด ยึดมั่นในหลักการแห่งคุณภาพซึ่งมิได้ครอบคลุมแต่เฉพาะคุณภาพของสินค้าเท่านั้น แต่รวมถึงคุณภาพของการให้บริการด้วย เพราะบริษัทตระหนักดีว่าความมั่นคงแข็งแรงของฐานรากมีความสำคัญอย่างยิ่งต่อโครงสร้างอาคารทั้งหมด

โดยการสนับสนุนจากบริษัทชั้นนำในประเทศญี่ปุ่น บริษัทได้นำเทคโนโลยีล่าสุดในการผลิต เสาค้ำที่ควบคุมการทำงานด้วยระบบคอมพิวเตอร์มาใช้ ทำให้ได้ผลิตภัณฑ์เสาค้ำที่มีคุณภาพสูงและเที่ยงตรงโดยสม่ำเสมอ ซึ่งได้ระดับมาตรฐานทั้งของไทยและสากล เพื่อเพิ่มความมั่นใจในคุณภาพของการผลิต บริษัทจึงจัดให้มีฝ่ายควบคุมคุณภาพพร้อมด้วยห้องทดลองที่ทันสมัยสำหรับทำการตรวจสอบ และดูแลคุณภาพของงานอย่างเข้มงวดและพิถีพิถันทุกขั้นตอน ตั้งแต่การคัดเลือกวัตถุดิบ จนถึงการบริการลูกค้า ณ หน่วยงาน เพื่อให้ตรงตามความต้องการและความพอใจสูงสุดของลูกค้า ซึ่งส่งผลให้ผลิตภัณฑ์ของบริษัท ได้รับเครื่องหมาย ผลิตภัณฑ์อุตสาหกรรม (มอก. 398 - 2537) โดยทำการผลิตเสาค้ำ ขนาดเส้นผ่าศูนย์กลางตั้งแต่ 300, 350, 400, 450, 500, 600 และ 800 มิลลิเมตร และบริษัทยังสามารถผลิตเสาค้ำคอนกรีตเสริมเหล็กอัดแรงโดยใช้แรงเหวี่ยงที่มีข้อกำหนดพิเศษทุกชนิดตามความต้องการของผู้ออกแบบนอกเหนือจากมาตรฐานที่ได้รับ เพื่อให้สามารถรองรับโครงการทั้งขนาดเล็กและขนาดใหญ่ได้ทุกประเภท

นอกจากนี้ บริษัทได้รับการรับรองระบบบริหารด้านคุณภาพ ISO 9001 ตั้งแต่ปี 2544 โดยปัจจุบันระบบ ISO 9001 : 2015 ได้รับการรับรองโดยบริษัท โซโคเทค เซอร์ติฟิเคชั่น (ประเทศไทย) จำกัด (SOCOTEC Certification (Thailand) Co., Ltd. โดยขอบเขตของการรับรอง คือ " ออกแบบและผลิตเสาค้ำคอนกรีตเสริมเหล็กอัดแรงโดยใช้แรงเหวี่ยง " (Design and Manufacture of Pre-stressed Spun Concrete Piles) และบริษัทได้นำข้อกำหนดนโยบายและแผนการปฏิบัติให้บรรลุเป้าหมายที่ตั้งไว้ ตลอดจนถึงยังคงรักษาแนวปฏิบัติที่มีไว้โดยมีนโยบาย

คุณภาพ คือ "มุ่งพัฒนาคุณภาพและบริการอย่างยั่งยืน" เพื่อเป็นการประกันให้กับลูกค้าที่ใช้บริการผลิตภัณฑ์ของบริษัทให้ได้รับความพึงพอใจให้มากที่สุดทั้งในด้านคุณภาพของสินค้าและบริการ

2.2 หมอนรถไฟคอนกรีต

การผลิตหมอนรถไฟคอนกรีตของบริษัท ไทย เนชั่นแนล โพรดัคท์ จำกัด ได้นำองค์ความรู้และประสบการณ์ด้านคอนกรีตของบริษัทที่ใช้ในการผลิตเสาเข็มกลมแรงเหวี่ยง นำมาพัฒนาตั้งแต่เริ่มการทดลองการผลิต จนกระทั่งสามารถผลิตในเชิงพาณิชย์ได้ ในระบบการผลิต บริษัทให้ความสำคัญต่อคุณภาพสินค้าเป็นอย่างยิ่ง โดยจะพิจารณาคัดสรรวัตถุดิบที่ดี มีคุณภาพ ตลอดจนการควบคุมการผลิตทุกขั้นตอนอย่างมีประสิทธิภาพ เพื่อให้ได้สินค้าที่มีคุณภาพและเป็นที่ยอมรับของลูกค้าและการรถไฟแห่งประเทศไทย



ผลิตภัณฑ์หมอนรถไฟคอนกรีตของบริษัท ไทย เนชั่นแนล โพรดัคท์ จำกัด มีคุณสมบัติถูกต้องครบถ้วนตามมาตรฐาน และได้รับการรับรองจากการรถไฟแห่งประเทศไทย ซึ่งผลิตภัณฑ์หมอนรถไฟคอนกรีตที่ผลิตจะต้องผ่านการตรวจสอบและทดสอบคุณภาพ โดยวิศวกรของการรถไฟแห่งประเทศไทย ก่อนส่งมอบให้แก่ลูกค้า

2.3 เสาเข็มเหลี่ยม

ปี 2559 บริษัท ไทย เนชั่นแนล โพรดัคท์ จำกัด ได้เริ่มทำการผลิตเสาเข็มเหลี่ยม ซึ่งได้ผ่านการตรวจสอบและได้รับการรับรองเครื่องหมายมาตรฐานผลิตภัณฑ์อุตสาหกรรม (มอก. 396-2549) จากสำนักงานมาตรฐานผลิตภัณฑ์อุตสาหกรรมแล้ว



2.4 ฝ่าปิดรางสายอาณัติสัญญาณ

จากการที่บริษัท ไทย เนชั่นเนล โปรดัคท์ จำกัด ได้มีโอกาสทำการผลิตและส่งเสามาเพิ่มให้กับ การรถไฟแห่งประเทศไทย จึงได้เล็งเห็นถึงความต้องการใช้ผลิตภัณฑ์ฝ่าปิดรางสายอาณัติสัญญาณ ซึ่งบริษัทมีความเชี่ยวชาญในเรื่องของผลิตภัณฑ์คอนกรีตและได้รับความไว้วางใจจากวงการผู้รับเหมาโครงการทางรถไฟเสมอมา จึงได้ริเริ่มผลิตฝ่าปิดรางสายอาณัติสัญญาณ เพื่อจัดจำหน่ายควบคู่ไปกับโครงการทางรถไฟ และได้ผ่านการรับรอง จากการรถไฟแห่งประเทศไทยเป็นที่เรียบร้อยแล้ว โดยบริษัทสามารถทำการผลิตฝ่าปิดรางสายอาณัติสัญญาณ จำนวน 3 ขนาด ตั้งแต่ขนาด $0.87 \times 0.31 \times 0.08$ เมตร , $0.92 \times 0.31 \times 0.10$ เมตร และ $1.02 \times 0.31 \times 0.10$ เมตร



3. การตลาดและภาวะการแข่งขัน

3.1 กลยุทธ์การแข่งขัน

บริษัทร่วมมีการวางแผนด้านกลยุทธ์การแข่งขันในสายผลิตภัณฑ์เสามาเพิ่มและผลิตภัณฑ์คอนกรีต ดังนี้

1) การสร้างความหลากหลายและครบถ้วนของผลิตภัณฑ์

บริษัทมีนโยบายเพิ่มความหลากหลายของผลิตภัณฑ์ โดยเดิมรายได้หลักของบริษัทผลิตเสามาเพิ่ม กลมแรงเหวี่ยงเพียงผลิตภัณฑ์เดียว ในปี 2556 บริษัทได้เพิ่มผลิตภัณฑ์คอนกรีตอื่นเพิ่มขึ้น ผลิตภัณฑ์ที่เพิ่มคือ หมอนรถไฟคอนกรีต ซึ่งผลิตภัณฑ์ดังกล่าวจะเริ่มจำหน่ายในไตรมาส 1 ปี 2557 เป็นต้นมา นอกจากนี้ ปี 2559 บริษัทยังคงมุ่งมั่นที่จะเพิ่มผลิตภัณฑ์คอนกรีตอื่นเพิ่มขึ้น เช่น เสามาเพิ่มเหลี่ยม และในปี 2560 บริษัทยังได้เพิ่ม ผลิตภัณฑ์ฝ่าปิดรางสายอาณัติสัญญาณ เพื่อเพิ่มรายได้ให้แก่บริษัท และเป็นการใช้ทรัพยากรที่มีอยู่ร่วมกันให้คุ้มค่า ซึ่งก่อให้เกิดรายได้และผลกำไรเพิ่มมากขึ้น และเป็นการกระจายความเสี่ยงในธุรกิจอีกทางหนึ่ง

2) กลุ่มธุรกิจทางการตลาด

ลูกค้าในกลุ่มนี้มีทั้งลูกค้าในประเทศและต่างประเทศ ทั้งนี้ ในปัจจุบันลูกค้าส่วนใหญ่เป็นทั้ง ลูกค้าภาครัฐและภาคเอกชน ทั้งในธุรกิจอุตสาหกรรมก่อสร้างและกลุ่มลูกค้าทั่วไป เช่น งานโครงการก่อสร้าง ถนน สะพาน ทางด่วน โรงไฟฟ้า รถไฟฟ้า รถไฟ เสามาเพิ่ม เสามาเพิ่ม เสามาเพิ่ม ทำเรือ อาคารสำนักงาน อาคารโรงงาน เป็นต้น บริษัทยังคงมีนโยบายที่จะเพิ่มกลุ่มลูกค้าทางการตลาดของธุรกิจนี้ให้มีความหลากหลายมากขึ้นต่อไป

3) การให้บริการ

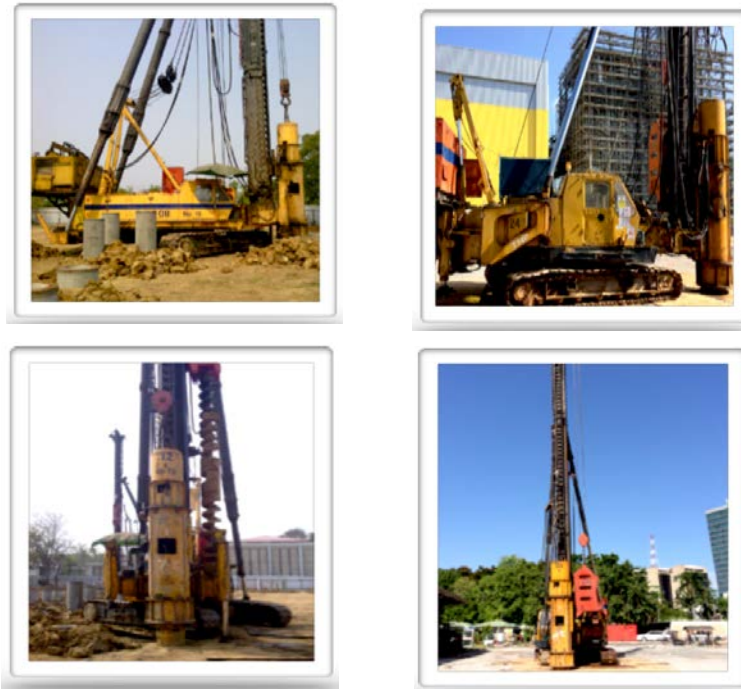

บริษัทให้ความสำคัญในการบริการที่มีคุณภาพและรวดเร็วในการส่งสินค้า พร้อมบริการตอกเสาเข็มที่มีคุณภาพ ด้วยเครื่องจักรและกรรมวิธีที่ทันสมัย หลากรูปแบบตามความต้องการของลูกค้าและตามความเหมาะสมของบริเวณที่ก่อสร้างกับสภาพแวดล้อม ได้แก่ วิธีการตอกเสาเข็ม ด้วยระบบไฮดรอลิคแสมเมอร์ (Pure Drive), ระบบเจาะนำ (Pre-Boring), ระบบเจาะ-กด (Auger-Press with final drive) ซึ่งแต่ละระบบได้รับการพัฒนาเพื่อให้ทำงานอย่างมีประสิทธิภาพควบคู่ไปกับการลดมลภาวะ เช่น แรงสั่นสะเทือน ฝุ่นควัน เสียงรบกวน ฯลฯ ซึ่งบริการโดยทีมงานที่มีประสบการณ์มาเป็นระยะเวลาไม่น้อยกว่า 20 ปี และมีการตรวจสอบเครื่องมือและอุปกรณ์ และควบคุมการปลอดภัยในการบริการตามมาตรฐานความปลอดภัยอย่างเข้มงวด บริษัทกำหนดเป็นนโยบายให้มีคณะกรรมการความปลอดภัยอาชีวอนามัย และสภาพแวดล้อมในการทำงานในทุกโครงการ เพื่อให้ลูกค้ามีความมั่นใจในการบริการที่ควบคู่กับการจำหน่ายผลิตภัณฑ์

4) การบริหารคลังสินค้า

บริษัทมีนโยบายในการเก็บรักษาสินค้าในขนาดมาตรฐาน เนื่องจากส่วนใหญ่บริษัทผลิตสินค้าตามความคำสั่งซื้อของลูกค้า บริษัทมีการบริหารคลังสินค้าโดยให้มีการจัดส่งสินค้าไปยังลูกค้าโดยเร็ว เพื่อให้มีการใช้คลังสินค้าได้อย่างมีประสิทธิภาพ

3.2 ลักษณะของลูกค้าและกลุ่มลูกค้าเป้าหมาย

ปัจจุบันผลิตภัณฑ์หลักของบริษัทรวม ได้แก่ ผลิตภัณฑ์เสาเข็มกลมแรงเหวี่ยง ซึ่งจะถูกนำไปใช้ในอุตสาหกรรมก่อสร้าง และคมนาคมเป็นหลัก อย่างไรก็ตามในอนาคตบริษัทมีเป้าหมายในการขยายฐานลูกค้าสู่กลุ่มอุตสาหกรรมอื่น ๆ ให้มากขึ้น โดยมุ่งเน้นที่ผลิตภัณฑ์คอนกรีตอื่นซึ่งเป็นอุตสาหกรรมใกล้เคียงกัน และใช้วัตถุดิบซึ่งเป็นทรัพยากรที่ใช้ร่วมกันก่อให้เกิดผลประโยชน์สูงสุด เช่น ผลิตภัณฑ์หมอนรถไฟคอนกรีต และผลิตภัณฑ์คอนกรีตอื่น ซึ่งบริษัทมีเป้าหมายที่จะเพิ่มสายการผลิตให้มากขึ้น เพื่อให้เกิดความหลากหลาย



กลุ่มลูกค้าเป้าหมายหลัก มีทั้งลูกค้าในประเทศและต่างประเทศ ซึ่งมีทั้งภาครัฐ ภาคเอกชน กลุ่มลูกค้าอุตสาหกรรมก่อสร้าง และกลุ่มลูกค้าทั่วไป เพื่อนำผลิตภัณฑ์ไปใช้ในโครงการก่อสร้างต่าง ๆ โดยแยกออกเป็น 3 ประเภท ดังนี้

- ด้านสาธารณูปโภค เช่น โครงการก่อสร้างรถไฟฟ้าขนส่งมวลชน รถไฟรางคู่ รถไฟเชื่อมสนามบิน ทางหลวงพิเศษระหว่างเมือง (Motor way) ทางยกระดับ ทางด่วน สะพาน เขื่อน ท่าเทียบเรือ โครงการบำบัดน้ำเสีย โรงสูบน้ำ เป็นต้น
- ด้านอุตสาหกรรมและพลังงาน เช่น โครงการก่อสร้างคลังน้ำมัน โรงไฟฟ้า ต่าง ๆ
- ด้านอาคาร เช่น อาคารสำนักงาน อาคารโรงงาน อาคารสถานศึกษา อาคารสถานที่ราชการ อาคารที่พักอาศัย ห้างสรรพสินค้า โรงพยาบาล เป็นต้น

3.3 การจัดจำหน่ายและช่องทางการจำหน่าย

บริษัทผลิตและจำหน่ายสินค้า โดยส่วนใหญ่เป็นการจำหน่ายผ่านผู้ประกอบการรับเหมาก่อสร้าง เช่น การก่อสร้างโครงการศูนย์อู่จอดซ่อมบำรุงรถไฟฟ้าใต้ดิน ท่าเรือน้ำลึก ทางด่วน ทางยกระดับ เป็นต้น และบางส่วนเป็นการจำหน่ายตรงให้แก่ลูกค้าซึ่งเป็นผู้บริโภค เช่น การก่อสร้างอาคารโรงงาน อาคารสำนักงาน อาคารที่พักอาศัย โรงพยาบาล เป็นต้น การจัดจำหน่ายส่วนใหญ่มีการส่งมอบสินค้าให้ลูกค้าไปยังหน่วยงาน โครงการก่อสร้าง ซึ่งกระจายอยู่ในเขตกรุงเทพมหานคร ปริมณฑล และภูมิภาคต่าง ๆ

สัดส่วนการจัดจำหน่ายให้แก่ลูกค้าที่เป็นผู้ประกอบการรับเหมาก่อสร้างในภาคอุตสาหกรรมต่อลูกค้าทั่วไป เท่ากับประมาณร้อยละ 80 : ร้อยละ 20

ทั้งนี้ ลูกค้าของบริษัทส่วนใหญ่จะเป็นลูกค้าประจำที่มีการติดต่อซื้อขายกันมาเป็นระยะเวลานานและมีความสัมพันธ์ที่ดีต่อกัน

4. การจัดหาผลิตภัณฑ์

การจัดหาวัตถุดิบในการผลิต

วัตถุดิบหลักที่ใช้ในการผลิต ได้แก่ เหล็ก ปูนซีเมนต์ หิน ททราย และอื่น ๆ ซึ่งเหล็กจะเป็นวัตถุดิบหลักที่มีมูลค่าสูงสุด คิดเป็นสัดส่วนร้อยละ 65-70 ของมูลค่าวัตถุดิบที่ใช้ในการผลิต ซึ่งในปี 2562 บริษัทมีมูลค่าการสั่งซื้อวัตถุดิบประเภทเหล็ก โดยจัดหาจากผู้จำหน่ายในประเทศและต่างประเทศ ส่วนปูนซีเมนต์ หิน ททราย และอื่น ๆ สั่งซื้อจากผู้จำหน่ายในประเทศเพียงอย่างเดียว

5. ผลกระทบสิ่งแวดล้อม

ด้วยสำนึกในหน้าที่และความรับผิดชอบต่อสังคมกับสิ่งแวดล้อม บริษัทจึงได้คัดเลือกเทคโนโลยีที่เหมาะสมและมีผลกระทบต่อสิ่งแวดล้อมน้อยที่สุดมาใช้ เช่น เครื่องผสมคอนกรีตระบบปิดที่ทันสมัย ซึ่งมีอุปกรณ์ไว้ดักฝุ่นที่เกิดขึ้นในขณะทำงาน ไม่ให้ฟุ้งกระจายสู่อากาศและยังติดตั้งระบบบำบัดน้ำเสียจากการผลิตแล้วนำกลับเข้ามาใช้ทำความสะอาดโรงงาน เพื่อหมุนเวียนทรัพยากรให้เกิดประโยชน์สูงสุด จากนั้นจึงนำเข้าสู่กระบวนการตกตะกอน และเติมอากาศให้น้ำมีคุณภาพในระดับที่ไม่เป็นอันตรายต่อสิ่งแวดล้อมก่อนที่จะปล่อยออกนอกโรงงานต่อไป



ควบคุมมลภาวะทางเสียง



ควบคุมแรงสั่นสะเทือน

ในภาคสนามนั้นบริษัทได้นำเครื่องจักรตอกเสาเข็มที่ทันสมัยหลายรูปแบบมาใช้งานโดยสนองตามความต้องการของลูกค้า เช่น ระบบการตอกเสาเข็มด้วยไฮดรอลิคแฮมเมอร์ที่ก่อมลภาวะทางด้านเขม่าควันแรงสั่นสะเทือนและเสียงดังน้อยมาก เมื่อเทียบกับระบบการตอกเสาเข็มอื่นๆ ระบบเจาะ-กด (Auger-Press with final drive) และระบบเจาะนำ (Pre- Boring) ที่สามารถลดแรงสั่นสะเทือนได้เกือบสิ้นเชิงที่ปราศจากมลภาวะใดๆ

นอกจากนี้ บริษัทยังส่งเสริมให้มีการปลูกต้นไม้รายรอบบริเวณโรงงาน เพื่อสร้างบรรยากาศให้ร่มรื่นเขียวชอุ่มและมีอากาศที่บริสุทธิ์

โครงสร้างรายได้ของบริษัท

โครงสร้างรายได้ของบริษัทและบริษัทย่อย

บริษัทมีรายได้ตามงบการเงินรวมของบริษัทและบริษัทย่อย สำหรับปี สิ้นสุด 31 ธันวาคม 2562 จำนวนรวม 454.48 ล้านบาท ซึ่งประกอบไปด้วยรายได้จากการขาย จำนวน 233.79 ล้านบาท สำหรับรายได้จากการขายและบริการ เฉพาะบริษัท จำนวน 119.04 ล้านบาท

รายได้จากบริษัทย่อยสำหรับปี สิ้นสุด 31 ธันวาคม 2562 มีดังนี้

- บริษัท ริช เอเชีย อินดัสทรี จำกัด (บริษัทมีสัดส่วนการถือหุ้นร้อยละ 51.88) มีรายได้รวมจำนวน 498.43 ล้านบาท ซึ่งเป็นรายได้จากการขายและบริการ (รายได้จากการผลิตเพื่อจำหน่าย รั้งจ้างผลิต และรายได้จากการจัดหาเพื่อจำหน่าย) จำนวน 230.87 ล้านบาท

- บริษัท จี.วาย.ที. เอ็นจิเนียริง จำกัด (บริษัทมีสัดส่วนการถือหุ้นร้อยละ 94.82) ปี 2562 บริษัทยังไม่มีรายได้จากการขายและบริการ ซึ่งปัจจุบันอยู่ระหว่างการเริ่มดำเนินธุรกิจ

- บริษัท สกายเวลล์ (ประเทศไทย) จำกัด (เดิมชื่อ บริษัท ริช เอเชีย ยูทิลิตี้ส์ จำกัด) (บริษัทมีสัดส่วนการถือหุ้นร้อยละ 19.99) ปี 2562 บริษัทยังไม่มีรายได้จากการขายและบริการ ซึ่งปัจจุบันอยู่ระหว่างการเริ่มดำเนินธุรกิจจัดจำหน่ายรถยนต์ไฟฟ้าแบบแบตเตอรี่ 100%

โครงสร้างรายได้ของบริษัทรวม

รายได้จากบริษัทรวมสำหรับปี สิ้นสุด 31 ธันวาคม 2562 มีดังนี้

- บริษัท ไทย เนชั่นแนล โปรดักต์ จำกัด (บริษัทมีสัดส่วนการถือหุ้นร้อยละ 29.89) มีรายได้รวมจำนวน 369.05 ล้านบาท ซึ่งเป็นรายได้จากการขายและบริการ (รายได้เสาเข็ม บริการขนส่งและบริการตอกเสาเข็ม และรายได้จากการจำหน่ายผลิตภัณฑ์คอนกรีต) จำนวน 367.07 ล้านบาท



รายได้ของบริษัทแบ่งตามประเภทผลิตภัณฑ์ได้ ดังนี้

สายผลิตภัณฑ์/กลุ่มธุรกิจ	ดำเนินการโดย	% การถือหุ้น	รายได้ตามงบการเงินรวม (ล้านบาท)					
			2562	%	2561	%	2560	%
เหล็กโครงสร้างและเหล็กรูปพรรณ	บมจ.ริช เอเชีย คอร์ปอเรชั่น		229.57	50.51	264.24	97.92	666.88	97.73
ประกอบรถยนต์ประเภทตู้บรรทุก	บจก. ริช เอเชีย อินดัสทรี ¹	51.88	4.22	0.93	-	-	-	-
จัดหาวัสดุ อุปกรณ์และเทคโนโลยี รวมถึงร่วมลงทุนในธุรกิจด้านสาธารณูปโภคและโครงสร้างทางด้านพื้นฐาน	บจก. จี.วาย.ที.เอ็นจีเนียริง ²	94.82	-	-	-	-	-	-
ดำเนินธุรกิจหลักเกี่ยวกับกรจำหน่าย ชื้อ ขาย นำเข้า ส่งออก ในธุรกิจรถยนต์ รถโดยสาร รถขนส่ง และยานพาหนะทุกประเภท	บจก. สกายเวลล์ (ประเทศไทย) (เดิมชื่อ บจก. ริช เอเชีย ยูทิลิตี้ส์) ³	19.99	-	-	-	-	-	-
เสาเข็มพร้อมขนส่งและตอกและผลิตภัณฑ์คอนกรีตอื่น	บจก.ไทย เนชั่นแนล โปรดักต์	29.89	-	-	-	-	-	-
รายได้อื่น ๆ	บมจ. ริช เอเชีย คอร์ปอเรชั่น และบริษัทย่อย		220.69	48.56	5.60	2.08	15.49	2.27
รวม			454.48	100.00	269.84	100.00	682.37	100.00

หมายเหตุ: 1. บจก. ริช เอเชีย อินดัสทรี เดิมชื่อ บจก. สยาม เพอร์โร อินดัสทรี

2. บริษัท จี.วาย.ที. เอ็นจีเนียริง จำกัด จดทะเบียนนิติบุคคลในวันที่ 19 กุมภาพันธ์ 2558

3. บริษัท สกายเวลล์ (ประเทศไทย) จำกัด (เดิมชื่อ บริษัท ริช เอเชีย ยูทิลิตี้ส์ จำกัด) จดทะเบียนนิติบุคคลในวันที่ 23 มีนาคม 2559 บริษัทมีการขายเงินลงทุนในบริษัท สกายเวลล์ (ประเทศไทย) จำกัด บางส่วน ทำให้เปลี่ยนสถานะจากบริษัทย่อย เป็นบริษัทร่วม โดยมีการจดทะเบียนเปลี่ยนแปลงอำนาจกรรมการเมื่อวันที่ 3 มกราคม 2563 ทั้งนี้ บริษัทถือว่า บริษัทมีอำนาจควบคุมในบริษัทดังกล่าวจนถึงวันที่ 30 ธันวาคม 2562 ดังนั้นจึงไม่ได้รวมงบแสดงฐานะการเงินของบริษัท สกายเวลล์ (ประเทศไทย) จำกัด ในงบแสดงฐานะการเงินรวม ณ วันที่ 31 ธันวาคม 2562 แต่ได้รวมผลการดำเนินงานและกระแสเงินสดของบริษัท สกายเวลล์ (ประเทศไทย) จำกัด สำหรับวันที่ 1 มกราคม 2562 จนถึง วันที่ 30 ธันวาคม 2562 ในการจัดทำงบกำไรขาดทุนเบ็ดเสร็จรวมและงบกระแสเงินสดรวม

4. ณ วันที่ 3 ธันวาคม 2557 บริษัท ได้ขายเงินลงทุนในบริษัท ไทย เนชั่นแนล โปรดักต์ จำกัด ทำให้เปลี่ยนสถานะจากบริษัทย่อยซึ่งเดิมถือ 100 % เป็นบริษัทร่วม คงเหลือสัดส่วนการถือหุ้นร้อยละ 29.89 ดังนั้นในการทำงบการเงินรวมสำหรับปี 2559, 2560 และปี 2561 บริษัทจึงไม่นำรายได้ของบริษัท ไทย เนชั่นแนล โปรดักต์ จำกัด มารวมอยู่ในงบการเงินรวมของบริษัท



โครงสร้างรายได้เฉพาะกิจการ

ประเภทรายได้	ปี 2562		ปี 2561		ปี 2560	
	ล้านบาท	%	ล้านบาท	%	ล้านบาท	%
รายได้จากการขาย						
1. ผลิตภัณฑ์เหล็กโครงสร้าง						
1.1 ท่อเหล็กดำทรงเหลี่ยม	24.81	9.59	44.12	19.54	90.48	14.27
1.2 ท่อเหล็กดำทรงกลม	-	-	1.37	0.61	29.12	4.59
1.3 ท่อเหล็กดำทรงแบน	6.43	2.48	23.70	10.50	95.72	15.10
1.4 เหล็กโครงสร้างรูปตัวซี	86.10	33.28	82.59	36.58	162.08	25.57
1.5 เหล็กโครงสร้างรูปฉาก	-	-	-	-	-	-
1.6 เหล็กข้ออ้อย	0.15	0.06	52.10	23.07	41.58	6.56
1.7 เหล็กเส้นกลม	-	-	16.29	7.21	85.87	13.54
2. เหล็กแผ่นรีดร้อนชนิดม้วนและชนิดแผ่น	-	-	-	-	74.64	11.77
3. เหล็กบิลเล็ต	0.32	0.12	2.14	0.95	-	-
4. อื่นๆ	1.23	0.48	2.54	1.12	25.24	3.98
รวมรายได้จากการขายสินค้า	119.04	46.01	224.85	99.58	604.74	95.39
รายได้อื่น	139.70	53.99	0.95	0.42	29.20	4.61
รวมรายได้	258.74	100.00	225.80	100.00	633.94	100.00

หมายเหตุ : * อื่นๆ ประกอบด้วย เศษเหล็ก , หางเหล็ก , เหล็กแบนตัด , เหล็กแผ่น , เหล็กแผ่นลาย , เหล็กพืด , เหล็กเส้นกลม , เหล็กเหลี่ยมตัน , ท่อเหล็กอบสังกะสี , เหล็กไวต์เฟรงค์, END PLATE และอื่นๆ

** รายได้อื่นๆ ประกอบด้วย รายได้ให้เช่าทรัพย์สิน , กำไรจากการจำหน่ายทรัพย์สิน , กำไรจากการจำหน่ายเงินลงทุนในบริษัทย่อย , กำไรจากการตัดจำหน่ายหนี้การค้าและเจ้าหนี้อื่น , ดอกเบี้ยรับ และอื่นๆ

แนวโน้มและภาวะอุตสาหกรรม

แนวโน้มภาวะอุตสาหกรรมที่เกี่ยวข้องกับสายผลิตภัณฑ์เหล็ก สายผลิตภัณฑ์เสาเข็มและผลิตภัณฑ์คอนกรีต มีรายละเอียด ดังนี้

ภาวะอุตสาหกรรมเหล็กปี 2562

ภาพรวมสถานการณ์เหล็กในปี 2562 ที่ผ่านมา สรุปรายละเอียดการผลิตและการจำหน่ายในประเทศและการนำเข้า ได้ดังนี้

ปริมาณการผลิต	95.50	ล้านเมตริกตัน	ลดลงจากปี 2561 ร้อยละ 10.30 (ลดลงทั้งผลิตภัณฑ์ในกลุ่มเหล็กทรงยาว และเหล็กทรงแบน)
การจำหน่ายในประเทศ	18.70	ล้านเมตริกตัน	ลดลงจากปี 2561 ร้อยละ 3.40 (ลดลงทั้งผลิตภัณฑ์ในกลุ่มเหล็กทรงยาวและเหล็กทรงแบน)
การนำเข้า	10.70	พันล้านเหรียญสหรัฐ	ลดลงจากปี 2561 ร้อยละ 1.70 (ลดลงทั้งผลิตภัณฑ์ในกลุ่มเหล็กทรงยาวและเหล็กทรงแบน)

ที่มา : สำนักงานเศรษฐกิจอุตสาหกรรม

(<http://www.oie.go.th/assets/portals/1/fileups/2/files/Industry%20conditions/annual2019trends2020.pdf.pdf>)

ภาวะการผลิตของอุตสาหกรรมเหล็กและเหล็กกล้าปี 2562 ลดลงเมื่อเทียบกับปี 2561 โดยลดลงทั้งผลิตภัณฑ์ในกลุ่มเหล็กทรงยาวและเหล็กทรงแบน ผลิตภัณฑ์ในกลุ่มเหล็กทรงยาวที่ลดลง เช่น เหล็กหลอด และเหล็กโครงสร้างรูปพรรณ ชนิดรีดร้อน และผลิตภัณฑ์ในกลุ่มเหล็กทรงแบนที่ลดลง เช่น เหล็กแผ่นรีดร้อนชนิดม้วน เหล็กแผ่นเคลือบดีบุก

จากข้อมูลของสำนักงานเศรษฐกิจอุตสาหกรรม กระทรวงอุตสาหกรรม คาดการณ์แนวโน้มการบริโภคเหล็กของไทยของอุตสาหกรรมเหล็ก ในปี 2563 การผลิตปรับตัวเพิ่มขึ้นเล็กน้อยอยู่ที่ประมาณร้อยละ 0.0-0.5 เมื่อเทียบกับช่วงเดียวกันของปีก่อน โดยมีปัจจัยสนับสนุนจากการขยายตัวของการอุตสาหกรรมอย่างต่อเนื่อง เช่น อุตสาหกรรมก่อสร้าง โดยเฉพาะโครงการก่อสร้างโครงสร้างพื้นฐานของภาครัฐ และมาตรการกระตุ้นเศรษฐกิจต่างๆ ของรัฐบาลตามมติ ครม. เมื่อวันที่ 26 พฤศจิกายน 2562 เช่น การสนับสนุนเงินค่าผ่อนดาวน์ที่อยู่อาศัยสำหรับผู้มีรายได้ไม่เกิน 100,000.00 บาทต่อเดือน ซึ่งผลของมาตรการดังกล่าว คาดว่าจะช่วยกระตุ้นอุปสงค์ในประเทศ ส่งผลให้ยอดจำหน่ายที่อยู่อาศัยเพิ่มขึ้น สำหรับการบริโภคเหล็กปี 2563 คาดว่าจะมีปริมาณ 18.8 ล้านตัน เพิ่มขึ้นร้อยละ 0.77

อุตสาหกรรมก่อสร้าง

จากข้อมูลของธนาคารแห่งประเทศไทย ปี 2562 ทิศทางการขอจดทะเบียนอาคารชุดทั่วประเทศ และพื้นที่ก่อสร้างที่ได้รับอนุญาตทั่วประเทศ มีทิศทางที่ลดลงจากปี 2561 สำหรับการออกใบอนุญาตจัดสรรที่ดินทั่วประเทศ มีทิศทางเพิ่มขึ้นจากงวดเดียวกันของปี 2561 โดยมีรายละเอียดดังนี้

	2562	2561	2560
การขอจดทะเบียนอาคารชุดทั่วประเทศ (หน่วย)	70,841	101,581	72,521
การออกใบอนุญาตจัดสรรที่ดินทั่วประเทศ (หน่วย)	91,193	81,992	76,079
พื้นที่ก่อสร้างที่ได้รับอนุญาตทั่วประเทศ (พันตารางเมตร)	56,069.80	65,007.11	62,009.01

ที่มา : ธนาคารแห่งประเทศไทย

(https://www.bot.or.th/App/BTWS_STAT/statistics/ReportPage.aspx?reportID=899&language=th)

ปริมาณความต้องการใช้เหล็ก ปี 2562 ในธุรกิจก่อสร้างภาคเอกชนมีการชะลอตัวต่อเนื่อง ตามภาวะซบเซาของธุรกิจก่อสร้างที่อยู่อาศัย ซึ่งมีสัดส่วนประมาณ 60% ของการลงทุนก่อสร้างภาคเอกชนทั้งหมด ส่วนงานก่อสร้างภาครัฐมีแนวโน้มขยายตัวต่อเนื่อง จากการเร่งรัดการเบิกจ่ายงบลงทุนของรัฐวิสาหกิจ โดยเฉพาะการก่อสร้างในโครงการขนาดใหญ่ เช่น รถไฟฟ้าสายสีส้ม (ศูนย์วัฒนธรรม-มีนบุรี) สายสีเหลือง (ลาดพร้าว-สำโรง) สายสีชมพู (แคราย-มีนบุรี) และรถไฟทางคู่

แนวโน้มภาคการก่อสร้าง

แนวโน้มทิศทางการลงทุนในภาคการก่อสร้าง ปี 2563 คาดว่ามูลค่าการลงทุนก่อสร้างโดยรวม มีแนวโน้มเติบโตต่อเนื่องในระยะ 3 ปีข้างหน้า โดยคาดว่าจะขยายตัว 5-7% ในปี 2563 7-8% ในปี 2564 และ 6-8% ในปี 2565 ปัจจัยขับเคลื่อนมาจากการลงทุนในโครงการขนาดใหญ่ของภาครัฐ โดยเฉพาะโครงการในเขตพัฒนาเศรษฐกิจพิเศษภาคตะวันออก (EEC) ซึ่งจะก่อให้เกิดการเหนี่ยวนำการลงทุนภาคเอกชนให้ขยายตัวตามมา

ที่มา : แนวโน้มธุรกิจ/อุตสาหกรรมไทย ปี 2563-2565 ธุรกิจรับเหมาก่อสร้าง

อุตสาหกรรมเหล็กเส้นและเหล็กรูปพรรณ

แนวโน้มการผลิตเหล็กปี 2563 ความต้องการการใช้เหล็กเส้นและเหล็กรูปพรรณมีแนวโน้มเติบโตในระดับต่ำ 0-1% อยู่ที่ระดับ 4.5-4.7 ล้านตันต่อปี คำสั่งซื้อส่วนใหญ่มาจากโครงการลงทุนโครงสร้างพื้นฐานที่จะเร่งการลงทุนด้านก่อสร้างมากขึ้น โดยเฉพาะความต้องการการใช้สำหรับงานก่อสร้างระยะแรก เช่น งานวางฐานรากและเสาของทางยกระดับโครงการรถไฟฟ้า ขณะที่คำสั่งซื้อจากงานก่อสร้างภาคอสังหาริมทรัพย์มีแนวโน้มซบเซาต่อเนื่อง จากสต็อกเดิมที่ยังคงสูงและกำลังซื้อที่อาจยังกระเตื้องขึ้นไม่มากนัก

ปริมาณการผลิตเหล็กเส้นและเหล็กเส้นรูปพรรณมีแนวโน้มทรงตัว แม้จะมีปัจจัยบวกจากการลงทุนของโครงการก่อสร้างของภาครัฐ และนโยบายของรัฐในการผลักดันให้ใช้เหล็กที่ผลิตในประเทศสำหรับงานก่อสร้างพื้นฐาน แต่ผู้ผลิตเหล็กไทยยังเผชิญปัจจัยท้าทายจากการแข่งขันด้านราคากับเหล็กที่นำเข้าจากต่างประเทศ

ราคาเหล็กเส้นและเหล็กรูปพรรณในประเทศมีแนวโน้มทรงตัวในระดับต่ำต่อเนื่อง จากแรงกดดันของอุปทานส่วนเกินของโลกที่ยังอยู่ในระดับสูง ขณะที่โครงการก่อสร้างที่อยู่อาศัยภาคเอกชนในประเทศยังซบเซา

ที่มา : แนวโน้มธุรกิจและอุตสาหกรรมไทยปี 2563-2565/วิจัยกรุงศรี

([https://www.krungsri.com/bank/getmedia/31002845-7acb-46f5-95fb-](https://www.krungsri.com/bank/getmedia/31002845-7acb-46f5-95fb-c96309fed66f/IO_Industry_Outlook_2020_2022_TH_EX.aspx)

[c96309fed66f/IO_Industry_Outlook_2020_2022_TH_EX.aspx](https://www.krungsri.com/bank/getmedia/31002845-7acb-46f5-95fb-c96309fed66f/IO_Industry_Outlook_2020_2022_TH_EX.aspx))



อุตสาหกรรมยานยนต์

อุตสาหกรรมยานยนต์ใช้เหล็กหลายประเภทเป็นส่วนประกอบที่สำคัญในการผลิตยานยนต์ โดยใช้ทั้งเหล็กแผ่นรีดเย็น เหล็กแผ่นรีดร้อน เหล็กแผ่นเคลือบ และท่อเหล็ก ปี 2562 สภาอุตสาหกรรมแห่งประเทศไทย สรุปยอดผลิตรถยนต์ในประเทศ มีจำนวน 2,000,000 คัน เมื่อเทียบกับช่วงเดียวกันของปีก่อน ซึ่งมีปริมาณการผลิต 2,167,694 คัน ลดลงร้อยละ 7.74 โดยแบ่งเป็นการผลิตรถยนต์นั่ง ร้อยละ 42 รถกระบะ 1 คัน ร้อยละ 56 และรถยนต์เพื่อการพาณิชย์อื่น ๆ ร้อยละ 2

	2562	2561	2560
ปริมาณการผลิตในประเทศ (คัน)	2,000,000	2,167,694	1,988,823
ปริมาณการจำหน่ายรถในประเทศ (คัน)	1,000,000	1,041,739	871,650

ที่มา : สภาอุตสาหกรรมแห่งประเทศไทย

<http://www.oie.go.th/assets/portals/1/fileups/2/files/Industry%20conditions/annual2019trends2020.pdf.pdf>

ยอดขายรถยนต์ในแต่ละประเภท มียอดขายและอัตราการเพิ่มขึ้นและลดลงจากปี 2561 ดังนี้

ประเภทรถ	ยอดขายปี 2562 (คัน)	% เพิ่มขึ้น (ลดลง) จากปี 2561
รถเพื่อการพาณิชย์	50,000	11.95%
รถยนต์นั่ง	950,000	(4.72%)

ยอดขายรถยนต์ที่ลดลงส่วนหนึ่งมาจากการลดลงของตลาดในประเทศเนื่องจากภาวะเศรษฐกิจในประเทศที่ชะลอตัว เป็นผลมาจากความเข้มงวดของสถาบันการเงินในการอนุมัติสินเชื่อรถยนต์ และตลาดส่งออกเนื่องจากเศรษฐกิจของประเทศคู่ค้าชะลอตัว

แนวโน้มอุตสาหกรรมยานยนต์

สำหรับแนวโน้มอุตสาหกรรมรถยนต์ในปี 2563 จากการคาดการณ์ของกลุ่มอุตสาหกรรมยานยนต์ สภาอุตสาหกรรมแห่งประเทศไทย คาดว่า การผลิตรถยนต์ประมาณ 2,050,000 คัน เพิ่มขึ้นร้อยละ 2.50 โดยแบ่งเป็นการผลิตเพื่อจำหน่ายในประเทศประมาณ 1,000,000 คัน และเป็นการผลิตเพื่อการส่งออกประมาณ 1,050,000 คัน เพิ่มขึ้นร้อยละ 5.00 โดยแบ่งเป็นการผลิตเพื่อจำหน่ายในประเทศ ประมาณร้อยละ 40-45 และการผลิตเพื่อการส่งออกประมาณร้อยละ 55-60

ปัจจัยความเสี่ยง

1. ความเสี่ยงในการประกอบธุรกิจ

ความเสี่ยงต่อการดำเนินงานของบริษัทและบริษัทย่อย มีดังนี้

1.1 ความเสี่ยงจากแนวโน้มราคาวัตถุดิบและสินค้า

ความต้องการใช้เหล็กเส้นและเหล็กรูปพรรณ ซึ่งเป็นผลิตภัณฑ์หลักในกลุ่มเหล็กทรงยาว มีแนวโน้มเติบโตต่ำในปี 2562 และกระเตื้องขึ้น 4-6% ในปี 2563 และ 2564 ตามการลงทุนภาครัฐและเอกชนที่จะเร่งขึ้น โดยความต้องการเหล็กเส้นและเหล็กรูปพรรณส่วนใหญ่เพื่อใช้สำหรับงานก่อสร้างระยะแรก อาทิ งานวางฐานรากและเสาของทางยกระดับโครงการ รถไฟฟ้า

สำหรับการผลิตเหล็กเส้นและเหล็กรูปพรรณในช่วงปี 2562-2564 คาดว่าจะเพิ่มขึ้นตามอุปสงค์ในประเทศ โดยภาครัฐพยายามผลักดันให้ใช้เหล็กที่ผลิตในประเทศสำหรับงานก่อสร้างโครงสร้างพื้นฐาน อย่างไรก็ตาม ผู้ผลิตเหล็กไทยยังเผชิญภาวะการแข่งขันด้านราคากับเหล็กที่นำเข้ามาจากต่างประเทศและการขยายโรงงานผลิตเหล็กของนักลงทุนจีนที่เข้ามาตั้งในไทย

ราคาเหล็กเส้นและเหล็กรูปพรรณในประเทศมีแนวโน้มหดตัวในช่วงปี 2562-2563 ตามราคาเหล็กโลกที่จะปรับลดลงจากอุปทานส่วนเกินที่ยังเพิ่มขึ้น แต่คาดว่าราคาจะกลับมายาวตัวได้เล็กน้อยในปี 2564 เนื่องจากความต้องการใช้ที่จะเพิ่มขึ้นตามการเติบโตของภาคก่อสร้างและอสังหาริมทรัพย์ที่คาดว่าจะมีโครงการก่อสร้างจำนวนมาก

ที่มา : แนวโน้มอุตสาหกรรมเหล็กของไทย ปี 2019-2021 (<https://riverplus.com/thai-steel-industry/>)

ดังนั้น เพื่อเป็นการลดความเสี่ยงจากแนวโน้มราคาวัตถุดิบและสินค้าที่จะเพิ่มขึ้นหรือลดลงในสถานการณ์ต่าง ๆ ฝ่ายบริหารของบริษัทได้มีการติดตามการเปลี่ยนแปลงราคาวัตถุดิบเหล็กและเหล็กรีดร้อนชนิดม้วน และสินค้าประเภทเหล็กอื่น ๆ ทั้งจากในประเทศและต่างประเทศอย่างใกล้ชิด และมีการประเมินแนวโน้มของราคาเหล็กในประเทศเทียบกับราคาเหล็กต่างประเทศตลอดเวลา เพื่อประโยชน์ในการบริหารต้นทุนในด้านราคาของเหล็ก เพื่อเป็นการบริหารต้นทุนวัตถุดิบและสินค้าให้ต่ำ ซึ่งจะส่งผลดีต่อผลการดำเนินงานของบริษัท

การกำหนดนโยบายราคาขายของผลิตภัณฑ์ของบริษัทจะพิจารณาจากต้นทุนขายควบคู่ไปกับราคาตลาด ณ ขณะนั้น เพื่อให้บริษัทมีผลกำไรขั้นต้นที่เพิ่มขึ้น

1.2 ความเสี่ยงเกี่ยวกับการเปลี่ยนแปลงกฎหมายที่มีผลต่อการแข่งขัน

ด้วยปัจจุบันประเทศไทยมีการพัฒนาโครงสร้างพื้นฐานด้านสาธารณูปโภคและโลจิสติกส์ รวมทั้งมีความจำเป็นที่ต้องเร่งขับเคลื่อนอุตสาหกรรมให้เป็นอุตสาหกรรม 4.0 ซึ่งอุตสาหกรรมเหล็ก เป็นอุตสาหกรรมพื้นฐานที่มีความจำเป็นของอุตสาหกรรมต่อเนื่องหลายอุตสาหกรรม ดังนั้นอุตสาหกรรมเหล็กจึงต้องมีการพัฒนาควบคู่ไปด้วย ประกอบกับได้มีการประสานและหารือร่วมกัน ระหว่างผู้ประกอบการอุตสาหกรรมเหล็กกับภาครัฐที่เกี่ยวข้องมาอย่างต่อเนื่อง ซึ่งได้มีการนำเสนอ แผนพัฒนาอุตสาหกรรมเหล็ก 4.0 รวมทั้งปัญหาและอุปสรรคที่ประสบอยู่เพื่อพัฒนาให้ก้าวไปสู่ เป้าหมายที่ได้กำหนดไว้ คือ เหล็กไทยสมดุล มั่นคง ยั่งยืน แต่อย่างไรก็ตาม ที่ผ่านมามีอุตสาหกรรมเหล็กของไทยยังมีปัญหาที่สะสมหลายประการ เช่น ปัญหากำลังการผลิตเกินความต้องการบริโภค (Over Supply) และปัญหาการใช้อัตรากำลังการผลิตต่ำ (Under Utilization) ส่งผลให้ผู้ประกอบการ เหล็กในประเทศไม่สามารถใช้กำลังการผลิตที่มีอยู่ได้อย่างเต็มประสิทธิภาพ อันทำให้ต้นทุนการผลิตต่อหน่วยค่อนข้างสูงไม่สามารถแข่งขันกับ



สินค้าเหล็กนำเข้าได้ทำให้ผู้ประกอบการต้องประสบกับภาวะขาดทุนอย่างต่อเนื่อง นอกจากนี้ ปัญหาสำคัญที่สุดในขณะนี้ ได้แก่ การเคลื่อนย้ายเครื่องจักรเก่าด้วยคุณภาพและมีเทคโนโลยีที่ล้าสมัยจากต่างประเทศเข้ามายังประเทศไทย ซึ่งอาจส่งผลให้เกิดปัญหาสิ่งแวดล้อมได้ จึงมีความจำเป็นและสมควรที่จะต้องมีมาตรการเร่งแก้ไขปัญหาเพื่อให้เกิดการยกระดับอุตสาหกรรมเหล็กให้มีคุณภาพและรองรับอุตสาหกรรม 4.0 ดังกล่าวได้

กระทรวงอุตสาหกรรมจึงได้มีการประกาศกระทรวงอุตสาหกรรม เรื่อง ห้ามตั้งหรือขยายโรงงานผลิตเหล็กเส้นเสริมคอนกรีตหรือเหล็กแท่งเล็กสำหรับเหล็กเส้นเสริมคอนกรีต ทุกขนาด ทุกห้องที่ในราชอาณาจักร พ.ศ. 2562 ประกาศนี้ลงวันที่ 25 พฤศจิกายน 2562 และมีผลบังคับตั้งแต่วันถัดจากวันประกาศในราชกิจจานุเบกษาเป็นต้นไป และมีระยะเวลาบังคับใช้ห้าปีนับแต่วันที่ประกาศนี้มีผลใช้บังคับ

ที่มา : ราชกิจจานุเบกษา (http://www.ratchakitcha.soc.go.th/DATA/PDF/2563/E/008/T_0008.PDF)

อย่างไรก็ดี บริษัทได้มีการติดตามการเปลี่ยนแปลงกฎหมายต่าง ๆ ที่เกี่ยวข้องกับการผลิตและจำหน่ายเหล็กประเภทต่าง ๆ อย่างใกล้ชิด เพื่อนำมาทำการวางแผนการดำเนินงานในการป้องกันความเสี่ยงในด้านต่าง ๆ รวมถึงนำข้อมูลมาใช้ในการวิเคราะห์โอกาสในการผลิตเหล็ก และแนวทางในการแก้ไขปัญหาในด้านต่าง ๆ ที่เกี่ยวข้องด้วย

2. ความเสี่ยงทางการเงิน

ความเสี่ยงเกี่ยวกับภาระหนี้สินจากการออกหุ้นกู้และการกู้ยืม

ณ วันที่ 31 ธันวาคม 2562 บริษัทมีหนี้สินรวมจำนวน 2,455.26 ล้านบาท โดยเป็นภาระหนี้จากการออกหุ้นกู้จำนวน 1,230 ล้านบาท และหนี้สินเงินกู้ยืมจากสถาบันการเงินจำนวน 1,123.19 ล้านบาท

สำหรับงบการเงินเฉพาะกิจการ ภาระหนี้หุ้นกู้ จำนวน 1,230.00 ล้านบาท นั้น ในมูลค่า 550.00 ล้านบาท บริษัทริช เอเชีย อินดัสทรี จำกัด (บริษัทย่อย) ได้โอนกรรมสิทธิ์ในที่ดินและสิ่งปลูกสร้าง เพื่อชำระหนี้หุ้นกู้ที่บริษัทมีต่อผู้ถือหุ้นกู้เดิม และบริษัทริช เอเชีย อินดัสทรี จำกัด (บริษัทย่อย) ได้รับโอนสิทธิเรียกร้องจากผู้ถือหุ้นกู้เดิม โดยภาระหนี้ส่วนที่เหลือ บริษัทอยู่ในระหว่างการเจรจาแนวทางแก้ไขการชำระหนี้กับเจ้าหนี้ต่อไป

บริษัทได้ยื่นคำร้องขอฟื้นฟูกิจการ เมื่อวันที่ 12 ธันวาคม 2562 และศาลล้มละลายกลางได้มีคำสั่งรับคำร้องขอฟื้นฟูกิจการแล้ว บริษัทเชื่อมั่นว่า หากศาลมีคำสั่งให้ฟื้นฟูกิจการ บริษัทจะได้รับการสนับสนุนจากผู้ร่วมลงทุนรายใหม่และเจ้าหนี้ทุกกลุ่ม จะทำให้บริษัทสามารถดำเนินธุรกิจตามแนวทางในแผนฟื้นฟูกิจการ ซึ่งจะส่งผลให้บริษัทมีโอกาสสร้างผลกำไรจากการจำหน่ายสินค้า ตลอดจนเงินปันผลที่คาดว่าจะได้รับจากบริษัทย่อยและบริษัทร่วมอื่นจะทำให้บริษัทมีกระแสเงินสดเพียงพอที่จะทยอยชำระหนี้ให้แก่เจ้าหนี้ต่อไปได้

3. ความเสี่ยงที่มีผลกระทบต่อสิทธิหรือการลงทุนของผู้ถือหุ้นหลักทรัพย์

ความเสี่ยงจากการที่บริษัทมีผลขาดทุนสะสม

ณ วันที่ 31 ธันวาคม 2562 บริษัทมีผลการดำเนินงานขาดทุนสำหรับปีตามงบการเงินรวม จำนวน 65.92 ล้านบาท ซึ่งเป็นผลขาดทุนส่วนที่เป็นของผู้ถือหุ้นบริษัทใหญ่จำนวน 68.53 ล้านบาท สำหรับผลการดำเนินงานเฉพาะกิจการมีขาดทุนสำหรับปี จำนวน 157.99 ล้านบาท ซึ่งทำให้บริษัทมีผลการดำเนินงานขาดทุนสะสม ณ วันที่ 31 ธันวาคม 2562ตามงบการเงินรวม เป็นจำนวน 4,080.15 ล้านบาท งบเฉพาะกิจการขาดทุนสะสมจำนวน 4,102.58 ล้านบาท



การที่บริษัทมีผลขาดทุนสะสม ทำให้บริษัทไม่สามารถจ่ายเงินปันผลให้กับผู้ถือหุ้นได้ตามกฎหมายและผู้ถือหุ้นมีความเสี่ยงที่จะไม่ได้รับเงินปันผลตามนโยบายการจ่ายเงินปันผล

และตามที่บริษัทได้ยื่นฟื้นฟูกิจการ เมื่อวันที่ 12 ธันวาคม 2562 และศาลล้มละลายกลางได้มีคำสั่งรับคำร้องขอฟื้นฟูกิจการแล้ว บริษัทเชื่อมั่นว่า หากศาลมีคำสั่งให้ฟื้นฟูกิจการ บริษัทจะได้รับการสนับสนุนจากผู้ร่วมลงทุนรายใหม่และเจ้าหนี้ทุกกลุ่ม บริษัทได้กำหนดแนวทางในการแก้ไขส่วนทุน โดยจะมีการลดทุน เพิ่มทุน ตลอดจนการแปลงหนี้เป็นทุน ซึ่งจะสามารถแก้ไขปัญหาส่วนทุนของบริษัทในส่วนของผู้ถือหุ้นน้อยกว่าศูนย์ได้



ข้อมูลทั่วไปและข้อมูลสำคัญอื่น

ชื่อที่ตั้งสำนักงาน หมายเลขโทรศัพท์สำนักงานและโรงงาน

ชื่อบริษัท	:	บริษัท ริช เอเชีย คอร์ปอเรชั่น จำกัด (มหาชน)
ชื่อย่อ	:	RICH
ลักษณะการประกอบธุรกิจหลัก	:	ประกอบธุรกิจเป็นผู้ให้บริการจัดหาและจำหน่ายผลิตภัณฑ์เหล็กประเภทต่าง ๆ ทั้งที่เป็นวัตถุดิบและสินค้าสำเร็จรูป ซึ่งได้แก่ เหล็กโครงสร้าง (Structural Steel Pipe) เหล็กรีดร้อนชนิดม้วนและชนิดแผ่น (Hot Rolled Steel Coil and Sheets) เหล็กแท่งยาว (Billet) และผลิตภัณฑ์เหล็กอื่น ๆ รวมถึงการเป็นผู้ผลิตและจำหน่ายเหล็กโครงสร้างประเภทท่อเหล็กและเหล็กโครงสร้างรูปตัวซี
ที่ตั้งสำนักงานใหญ่	:	เลขที่ 636 ถนนบางขุนเทียน-ชายทะเล แขวงท่าข้าม เขตบางขุนเทียน กรุงเทพฯ 10150 โทรศัพท์ 0 2453 6277 โทรสาร 0 2453 6288
ที่ตั้งโรงงาน	:	เลขที่ 141/3-141/4 หมู่ 3 ตำบลบางโปรง อำเภอเมืองสมุทรปราการ จังหวัดสมุทรปราการ 10270 โทรศัพท์ 0 2383 0572
เลขทะเบียนบริษัท	:	0107549000050
Home Page	:	www.richasiacorp.com
ศูนย์บริการลูกค้า	:	Tel : 0 2453 6277 ต่อ 219
(ศูนย์รับข้อร้องเรียนจากลูกค้า)	:	E-mail : customerscare@richasiacorp.com
ทุนจดทะเบียน	:	9,600,000,000 บาท
แบ่งออกเป็นหุ้นสามัญ	:	9,600,000,000 หุ้น
มูลค่าที่ตราไว้ (พาร์) หุ้นละ	:	1 บาท
ทุนชำระแล้ว	:	3,115,269,786 บาท
แบ่งออกเป็นหุ้นสามัญ	:	3,115,269,786 หุ้น

ผู้ลงทุนสามารถศึกษาข้อมูลเพิ่มเติมได้จากแบบแสดงรายการข้อมูลประจำปี (แบบ 56-1) ของบริษัทที่แสดงไว้ใน www.sec.or.th หรือ www.richasiacorporation.com



ชื่อที่ตั้งสำนักงาน หมายเลขโทรศัพท์ของบุคคลที่อ้างอิงอื่น

นายทะเบียนหลักทรัพย์

บริษัท ศูนย์รับฝากหลักทรัพย์ (ประเทศไทย) จำกัด
เลขที่ 93 ถนนรัชดาภิเษก แขวงดินแดง
เขตดินแดง กรุงเทพฯ 10400
โทรศัพท์ : 0 2009 9000
โทรสาร : 0 2009 9991

ผู้สอบบัญชี

บริษัท สำนักงาน เอ เอ็ม ซี จำกัด
ชั้น 19 ยูนิต 4 อาคารสีลมคอมเพล็กซ์
เลขที่ 191 ถนนสีลม แขวงสีลม
เขตบางรัก กรุงเทพฯ 10500
โทรศัพท์ : 0 2231 3980 - 7
โทรสาร : 0 2231 3988



รายชื่อนิติบุคคลที่บริษัทถือหุ้นตั้งแต่ร้อยละ 10 ขึ้นไป ของจำนวนหุ้นที่ออกจำหน่ายแล้ว ณ ปัจจุบัน

ลำดับ	ชื่อธุรกิจ/สถานที่ตั้ง	ประเภทธุรกิจ	ประเภทหุ้น	จำนวนหุ้นที่ออกจำหน่าย	จำนวนหุ้นที่ถือ	สัดส่วนการถือหุ้น
1	บริษัท ริช เอเชีย อินดัสทรี จำกัด 88 หมู่ 2 ตำบลกาหลง อำเภอเมืองสมุทรสาคร จังหวัดสมุทรสาคร 74000 โทรศัพท์ 0 3485 1018 - 21 โทรสาร 0 3485 1028	1. ผลิตและจำหน่ายท่อเหล็กเหล็กรูปพรรณ และรับจ้างผลิตท่อเหล็กต่าง ๆ 2. ประกอบรถยนต์ตู้บรรทุก และรถยนต์บรรทุกประเภทต่าง ๆ 3. ผลิตประกอบรถยนต์ไฟฟ้าแบบแบตเตอรี่ 100%	สามัญ	14,248,427	7,392,450	51.88%
2	บริษัท จี.วาย.ที. เอ็นจิเนียริ่ง จำกัด 636 ถนนบางขุนเทียน-ชายทะเล แขวงท่าข้าม เขตบางขุนเทียน กรุงเทพฯ 10150 โทรศัพท์ 0 2453 6424 - 5, 0 2453 6468 โทรสาร 0 2453 6469	จัดหาวัสดุ อุปกรณ์ และเทคโนโลยี รวมถึงร่วมลงทุนในธุรกิจทางด้านสาธารณูปโภค และโครงสร้างทางด้านพื้นฐาน	สามัญ	2,075,000	1,967,500	94.82%
3	บริษัท สกายเวลล์ (ประเทศไทย) จำกัด* 88 หมู่ที่ 2 ตำบลกาหลง อำเภอเมืองสมุทรสาคร สมุทรสาคร 74000 โทรศัพท์ 0 3485 1018 โทรสาร 0 3485 1028	จัดจำหน่ายรถยนต์ไฟฟ้าแบบแบตเตอรี่ 100%	สามัญ	6,000,000	-1,199,997	19.99%
4	บริษัท ไทย เนชั่นแนล โปรดักต์ จำกัด 33/3 หมู่ 4 ถนนบางบัวทอง - สุพรรณบุรี ตำบลไทรใหญ่ อำเภอไทรน้อย จังหวัดนนทบุรี 11150 โทรศัพท์ 0 2985 5300 โทรสาร 0 2985 5309	ผลิตเสาเข็มพร้อมบริการขนส่งและตอกเสาเข็ม	สามัญ	27,100,600	8,100,598	29.89%

หมายเหตุ *เดิมชื่อ บริษัท ริช เอเชีย ยูทิลิตี้ส์ จำกัด ได้เปลี่ยนชื่อเป็น บริษัท สกายเวลล์ (ประเทศไทย) จำกัด เมื่อวันที่ 12 กุมภาพันธ์ 2562



ข้อมูลหลักทรัพย์และผู้ถือหุ้น

หลักทรัพย์ของบริษัท

ทุนจดทะเบียนและทุนที่ออกชำระและเรียกชำระแล้ว ณ วันที่ 31 ธันวาคม 2562

ทุนจดทะเบียน	:	9,600,000,000 บาท ประกอบด้วย หุ้นสามัญ จำนวน 9,600,000,000 หุ้น มูลค่าที่ตราไว้หุ้นละ 1.00 บาท
ทุนที่ออกและชำระแล้ว	:	3,115,269,786 บาท ประกอบด้วย หุ้นสามัญ จำนวน 3,115,269,786 หุ้น มูลค่าที่ตราไว้หุ้นละ 1.00 บาท

ผู้ถือหุ้น

รายชื่อผู้ถือหุ้นรายใหญ่ ณ วันที่ 4 พฤศจิกายน 2562

ลำดับ	รายชื่อผู้ถือหุ้น	จำนวนหุ้นที่ถือ	ร้อยละ
1.	นายทวีฉัตร จุฬางกูร	330,000,000	10.59
2.	กลุ่มนางสาวอังกาญจน์ ตันติวิรุฬห์		
	1.1 นางพิมสิริ กิรติเธียรสิริ	66,900,000	2.15
	1.2 นางสาวอังกาญจน์ ตันติวิรุฬห์	46,550,000	1.49
	1.3 นายเงิน มาร์คัส	1,475,000	0.05
	1.4 นางสาวเงิน หมิง หมิง	890,625	0.03
	รวม	115,815,625	3.72
3.	นายณรงค์ หวังเจริญวงศ์	111,210,100	3.57
4.	นายณัฐพล จุฬางกูร	92,360,100	2.96
5.	นายสิทธิชัย ศรีสงวนสกุล	81,664,600	2.62
6.	นางวาสนา ศรีสงวนสกุล	80,011,000	2.57
7.	นางนงา เทพาวัดมนาสุข	68,000,000	2.18
8.	บริษัท ไทยเอ็นวีดีอาร์ จำกัด	65,154,963	2.09
9.	นายจตุพร วงศ์ทองสวรรค์	60,000,000	1.93
10.	นายศิลป์ชัย สีม่วงศ์อนันต์	50,000,040	1.60
	รวม	1,054,216,428	33.84
	ผู้ถือหุ้นรายย่อย อื่น ๆ	2,061,053,358	66.16
	จำนวนหุ้นรวม	3,115,269,786	100.00

นโยบายการจ่ายเงินปันผล

บริษัทมีนโยบายจ่ายเงินปันผลไม่น้อยกว่าร้อยละ 50 ของกำไรสุทธิหลังหักภาษีเงินได้นิติบุคคล และสำรองตามกฎหมาย อย่างไรก็ตาม บริษัทอาจกำหนดให้การจ่ายเงินปันผลมีอัตราน้อยกว่าอัตราที่กำหนดข้างต้นได้ โดยขึ้นอยู่กับผลการดำเนินงาน ฐานะการเงิน สภาพคล่อง ความจำเป็นในการใช้เงินเป็นเงินทุนหมุนเวียนในการดำเนินงาน การขยายธุรกิจ และปัจจัยอื่น ๆ ที่เกี่ยวข้องในการบริหารงานของบริษัท



หลักทรัพย์อื่น

การออกหุ้นกู้

ปี 2558 บริษัทได้ออกหุ้นกู้ของบริษัท ครั้งที่ 1/2558 ครบกำหนดไถ่ถอนปี 2560 จำนวน 500 ล้านบาท หุ้นกู้ของบริษัท ครั้งที่ 2/2558 ครบกำหนดไถ่ถอนปี 2560 จำนวน 500 ล้านบาท และหุ้นกู้ของบริษัท ครั้งที่ 3/2558 ครบกำหนดไถ่ถอนปี 2560 จำนวน 230 ล้านบาท หุ้นกู้ทั้ง 3 รุ่น รวมจำนวนเงินทั้งสิ้น 1,230 ล้านบาท ถึงกำหนดชำระโดยพลันจากการผิดนัดชำระหนี้กับเจ้าหนี้สถาบันการเงินในปี 2560 บริษัทได้แก้ไขภาระหนี้คงค้างกับเจ้าหนี้หุ้นกู้ไปแล้วบางส่วน โดยเมื่อวันที่ 23 สิงหาคม 2562 บริษัท ริช เอเชีย อินดัสทรี จำกัด ซึ่งเป็นบริษัทย่อยได้โอนที่ดินพร้อมสิ่งปลูกสร้างของบริษัทย่อยในมูลค่า 550 ล้านบาท เพื่อชำระหนี้เจ้าหนี้หุ้นกู้แทนบริษัท และเจ้าหนี้หุ้นกู้ได้โอนกรรมสิทธิ์ในหุ้นกู้มูลค่า 550 ล้านบาท ให้กับบริษัทย่อยเข้าสวมสิทธิความเป็นเจ้าหนี้แทนเจ้าหนี้หุ้นกู้อย่างเดิม ซึ่งภาระหนี้หุ้นกู้จำนวน 1,230 ล้านบาท ดังกล่าว อยู่ในระหว่างการดำเนินการแก้ไขกับกลุ่มเจ้าหนี้ต่อไป



โครงสร้างการจัดการ

โครงสร้างองค์กร

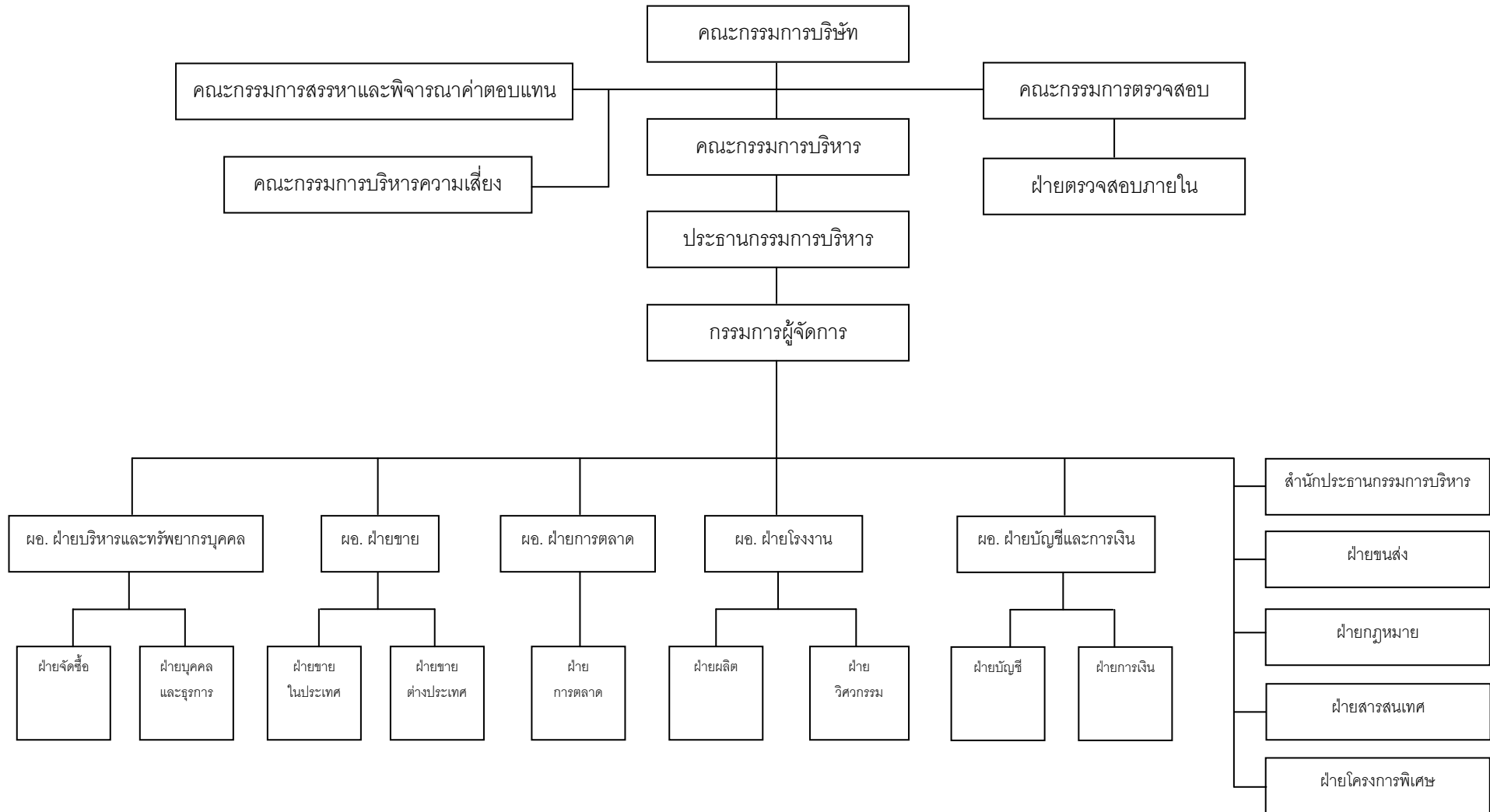



คณะกรรมการบริษัท

ตามข้อบังคับของบริษัท ระบุว่า คณะกรรมการ ประกอบด้วย กรรมการอย่างน้อย 5 คน และกรรมการไม่น้อยกว่ากึ่งหนึ่งของจำนวนกรรมการทั้งหมดต้องมีถิ่นที่อยู่ในราชอาณาจักร โดยสัดส่วนของกรรมการอิสระมีจำนวนไม่น้อยกว่า 1 ใน 3 ของกรรมการทั้งคณะกรรมการ และต้องมีจำนวนไม่น้อยกว่า 3 คน ทั้งนี้ คณะกรรมการมีความผิดชอบต่อการปฏิบัติหน้าที่โดยคำนึงถึงประโยชน์สูงสุดของบริษัทและผู้ถือหุ้นโดยรวม โดยรายละเอียดโครงสร้างกรรมการ วาระการดำรงตำแหน่ง และบทบาท หน้าที่ และความรับผิดชอบของคณะกรรมการ ได้แสดงอยู่ในข้อ 9. การกำกับดูแลกิจการ

ณ 31 ธันวาคม 2562 คณะกรรมการบริษัทมีจำนวนทั้งสิ้น 9 คน ประกอบด้วย

- กรรมการที่เป็นผู้บริหาร	3	คน
- กรรมการที่ไม่เป็นผู้บริหาร	2	คน
- กรรมการอิสระ	4	คน

กรรมการอิสระ

คณะกรรมการบริษัท ประกอบด้วย กรรมการอิสระ 4 คน ซึ่งคิดเป็นร้อยละ 44 ของกรรมการทั้งคณะ โดยประธานกรรมการของบริษัท เป็นกรรมการอิสระ และมีโซบูคคคลเดียวกับผู้บริหารสูงสุดของบริษัท ทั้งนี้ คณะกรรมการบริษัทได้ให้ความเห็นชอบกำหนดคุณสมบัติของกรรมการอิสระ และที่ประชุมคณะกรรมการครั้งที่ 4/2556 ได้มีมติให้ปรับปรุงจำนวนการถือหุ้นของกรรมการอิสระ จากไม่เกินร้อยละ 1 เป็น 0.5 ซึ่งเข้มงวดกว่าข้อกำหนดขั้นต่ำของประกาศคณะกรรมการกำกับตลาดทุน โดยรายละเอียดคุณสมบัติของกรรมการอิสระได้แสดงอยู่ในข้อ 9. การกำกับดูแลกิจการ

รายชื่อคณะกรรมการบริษัท

1. พลเอกวัชรชัย	นายเหมื่อนวงศ์	ประธานกรรมการ (กรรมการอิสระ)
2. นายสุรพงษ์	ชูรังษฤกษ์	รองประธานกรรมการ / ประธานกรรมการตรวจสอบ (กรรมการอิสระ)
3. นางพิมลศิริ	กิริติเชียรศิริ	กรรมการ (กรรมการที่ไม่เป็นผู้บริหาร)
4. ดร.ฤทธิรงค์	อินทวิชินดา	กรรมการ (กรรมการที่ไม่เป็นผู้บริหาร)
5. นางสาวอังคณาญจน์	ตันติวิรุฬห์	กรรมการ (กรรมการที่เป็นผู้บริหาร)
6. นายสมเกียรติ	วงศาโรจน์	กรรมการ (กรรมการที่เป็นผู้บริหาร)
7. นายธีระ	ผลเจริญสุข	กรรมการ (กรรมการที่เป็นผู้บริหาร)
8. ผศ.ดร.ณคุณ	ธรรณินิติญาณ	กรรมการ / กรรมการตรวจสอบ (กรรมการอิสระ)
9. พล.ต.ท.มงคล	กมลบุตร	กรรมการ / กรรมการตรวจสอบ (กรรมการอิสระ)

กรรมการผู้มีอำนาจลงนามแทนบริษัท

กรรมการผู้มีอำนาจลงนามเพื่อมีผลผูกพันแทนบริษัทได้ คือ นางพิมลศิริ กิริติเชียรศิริ นายสมเกียรติ วงศาโรจน์ นายธีระ ผลเจริญสุข นางสาวอังคณาญจน์ ตันติวิรุฬห์ กรรมการสองในสี่คนนี้ลงลายมือชื่อร่วมกันและประทับตราสำคัญของบริษัท

**การประชุมคณะกรรมการบริษัท**

บริษัทจัดให้มีการกำหนดตารางการประชุมในปี 2562 เป็นการล่วงหน้า และแจ้งให้กรรมการแต่ละคนทราบ ในปี 2562 บริษัทมีการประชุมคณะกรรมการบริษัทรวมทั้งสิ้น 6 ครั้ง ซึ่งสรุปการเข้าร่วมประชุมของคณะกรรมการบริษัทได้ดังนี้

รายชื่อ	ตำแหน่ง	จำนวนที่เข้าร่วมประชุม / จำนวนประชุมรวม (ครั้ง)
1. พลเอกวันชัย ฉายเหมือนวงศ์	ประธานกรรมการ (กรรมการอิสระ)	6/6
2. นายสุรพงษ์ ชูรังสฤษฏ์	รองประธานกรรมการ (กรรมการอิสระ)	6/6
3. นางพิมลสิริ กীরติเยียรสิริ	กรรมการ	6/6
4. ดร.ฤทธิรงค์ อินทรจินดา	กรรมการ	6/6
5. นางสาวอังคกาญจน์ ตันติวิรุฬห์	กรรมการ	5/6
6. นายสมเกียรติ วงศาโรจน์	กรรมการ	6/6
7. นายธีระ ผลเจริญสุข	กรรมการ	6/6
8. ผศ.ดร.ณคุณ ธรณีนิติญาณ	กรรมการ (กรรมการอิสระ)	6/6
9. พล.ต.ท.มงคล กมลบุตร	กรรมการ (กรรมการอิสระ)	6/6

ผู้บริหาร

ณ 31 ธันวาคม 2562 มีผู้บริหารของบริษัทตามประกาศคณะกรรมการ ก.ล.ต. จำนวน 4 คน ประกอบด้วย

- | | |
|----------------------------------|--|
| 1. นางสาวอังคกาญจน์ ตันติวิรุฬห์ | ประธานกรรมการบริหาร |
| 2. นายสมเกียรติ วงศาโรจน์ | กรรมการผู้จัดการ/
รักษาการผู้อำนวยการฝ่ายบริหารและทรัพยากรบุคคล /
รักษาการผู้อำนวยการฝ่ายขาย |
| 3. นายธีระ ผลเจริญสุข | ผู้อำนวยการฝ่ายโรงงาน |
| 4. นางสาววชิรา ชอบชุมผล | รักษาการผู้อำนวยการฝ่ายบัญชีและการเงิน /
ผู้จัดการฝ่ายการเงิน |

(รายละเอียดของกรรมการและผู้บริหาร ปรากฏตามเอกสารแนบ 1)

ผู้รับผิดชอบสูงสุดในสายงานบัญชีและการเงิน

ผู้รับผิดชอบสูงสุดในสายงานบัญชีและการเงินของบริษัท ได้แก่ นางสาววชิรา ชอบชุมผล รักษาการผู้อำนวยการฝ่ายบัญชีและการเงิน ซึ่งได้รับการแต่งตั้งเมื่อวันที่ 1 มกราคม 2562 และคณะกรรมการตรวจสอบมีความเห็นว่า นางสาววชิรา ชอบชุมผล มีคุณสมบัติจบการศึกษาระดับปริญญาตรี และมีประสบการณ์ทำงานด้านการเงินที่เป็นประโยชน์โดยตรงต่อการดำเนินกิจการและระยะเวลาการทำงานเป็นไปตามประกาศที่กำหนดไว้ (รายละเอียดและคุณสมบัติปรากฏตามเอกสารแนบ 1)



ผู้ควบคุมดูแลการทำบัญชี

ผู้ควบคุมดูแลการทำบัญชีของบริษัท ได้แก่ นายสุวิทย์ บุตรพรม ตำแหน่งผู้ช่วยผู้จัดการฝ่ายบัญชี มีคุณสมบัติและเงื่อนไขของการเป็นผู้ทำบัญชีตามหลักเกณฑ์ที่กำหนดในประกาศกรมพัฒนาธุรกิจการค้า ซึ่งได้รับการแต่งตั้งเมื่อวันที่ 1 กุมภาพันธ์ 2555 (รายละเอียดและคุณสมบัติปรากฏตามเอกสารแนบ 1)

เลขานุกรณบริษัท

ที่ประชุมคณะกรรมการบริษัทครั้งที่ 1/2551 เมื่อวันที่ 1 กุมภาพันธ์ 2551 มีมติแต่งตั้ง นางสาวนงลักษณ์ ใสโรชสุวรรณ เป็นเลขานุกรณบริษัท ซึ่งจบการศึกษาด้านการบัญชี และได้ผ่านการอบรมหลักสูตร "กฎหมายและระเบียบปฏิบัติสำหรับเลขานุกรณบริษัทตามกฎหมายหลักทรัพย์และตลาดหลักทรัพย์ใหม่" (รายละเอียด และคุณสมบัติปรากฏตามเอกสารแนบ 1) เพื่อทำหน้าที่สนับสนุนการปฏิบัติหน้าที่ของคณะกรรมการและบริษัท ให้เป็นไปตามกฎหมายและระเบียบข้อบังคับที่เกี่ยวข้อง (รายละเอียดหน้าที่ของเลขานุกรณบริษัทได้แสดงไว้ในหัวข้อ "การกำกับดูแลกิจการ"

คำตอบแทนคณะกรรมการและผู้บริหาร

1. คำตอบแทนที่เป็นตัวเงิน

คำตอบแทนกรรมการ

ที่ประชุมวิสามัญผู้ถือหุ้น ครั้งที่ 1/2562 เมื่อวันที่ 25 ธันวาคม 2562 ได้มีมติอนุมัติให้กำหนดคำตอบแทนคณะกรรมการ สำหรับปี 2560 - 2562 ได้แก่ ค่าเบี้ยประชุม โบนัสตอบแทนจากการปฏิบัติงาน โดยมีรายละเอียด ดังนี้

1) ค่าเบี้ยประชุมคณะกรรมการบริษัท

ประธานกรรมการ	ได้รับค่าเบี้ยประชุม ครั้งละ 20,000 บาท
รองประธานกรรมการ	ได้รับค่าเบี้ยประชุม ครั้งละ 15,000 บาท
กรรมการ	ได้รับค่าเบี้ยประชุม ครั้งละ 10,000 บาท

(เฉพาะกรรมการที่เข้าร่วมประชุม)

2) โบนัสจากการปฏิบัติงานประจำปี 2560 - 2562 กำหนดจ่ายอัตราร้อยละ 10 ของเงินปันผลปี 2560 - 2562 แต่ไม่เกิน 7 ล้านบาท

และสำหรับกรรมการที่เป็นผู้บริหารได้รับคำตอบแทนในรูปของเงินเดือน

3) คำตอบแทนคณะกรรมการชุดย่อย ได้แก่ คณะกรรมการตรวจสอบ โดยกรรมการบริษัทที่ได้รับการแต่งตั้งจากคณะกรรมการให้เป็นคณะกรรมการชุดย่อยของบริษัท ได้รับคำตอบแทนเพิ่ม ดังนี้

ประธานกรรมการตรวจสอบ	ได้รับค่าเบี้ยประชุม ครั้งละ 20,000 บาท
กรรมการตรวจสอบ	ได้รับค่าเบี้ยประชุม ครั้งละ 10,000 บาท

(เฉพาะกรรมการที่เข้าร่วมประชุม)



ทั้งนี้ หลักเกณฑ์การกำหนดค่าตอบแทนกรรมการ พิจารณาจากผลประกอบการบริษัท ระดับความรับผิดชอบที่ได้รับมอบหมายและเปรียบเทียบค่าตอบแทนกับธุรกิจประเภทเดียวกันและมีขนาดใกล้เคียงกัน

ณ วันที่ 31 ธันวาคม 2562 บริษัทจ่ายค่าตอบแทนแก่กรรมการแยกรายบุคคล ซึ่งเป็นค่าเบี้ยประชุมสำหรับปี 2561 และ 2562 ตามรายละเอียดดังต่อไปนี้

รายชื่อ	ตำแหน่ง	เบี้ยประชุม ปี 2561 ¹⁾ (บาท)	เบี้ยประชุม ปี 2562 ¹⁾ (บาท)
1. พลเอกวิชิตชัย ฉายเหมือนวงศ์	ประธานกรรมการ	80,000	120,000
2. นายสุรพงษ์ ชูรังสฤษดิ์	รองประธานกรรมการ / ประธานกรรมการตรวจสอบ	105,000	170,000
3. นางพิมสิริ กวีดิเชียรสิริ	กรรมการ	40,000	60,000
4. นายฤทธิรงค์ อินทรจินดา	กรรมการ	30,000	60,000
5. นางสาวอังคณาญจน์ ตันติวิรุฬห์ ²⁾	กรรมการ	-	-
6. นายสมเกียรติ วงศาโรจน์ ²⁾	กรรมการ	-	-
7. นายธีระ ผลเจริญสุข ²⁾	กรรมการ	-	-
8. ผศ.ดร.ณคุณ ธรณินิติญาณ	กรรมการ / กรรมการตรวจสอบ	70,000	100,000
9. พล.ต.ท.มงคล กมลบุตร	กรรมการ / กรรมการตรวจสอบ	70,000	100,000
รวมทั้งสิ้น		395,000	610,000

หมายเหตุ 1) ค่าเบี้ยประชุม จะจ่ายตามการเข้าร่วมประชุมของกรรมการแต่ละท่าน

2) เป็นกรรมการที่เป็นผู้บริหารได้รับค่าตอบแทนในรูปเงินเดือน จึงไม่ได้รับค่าเบี้ยประชุม

3) ไม่มีค่าตอบแทนอื่นที่มีใช้ตัวเงิน

ในปี 2561 และ 2562 ไม่มีการจ่ายโบนัสตอบแทนจากการปฏิบัติงานของกรรมการ

ค่าตอบแทนผู้บริหาร

ในปี 2562 บริษัทมีผู้บริหารจำนวน 4 คน สำหรับงวดบัญชีสิ้นสุดวันที่ 31 ธันวาคม 2562 บริษัทมีการจ่ายค่าตอบแทนแก่ผู้บริหาร ตามรายละเอียดดังต่อไปนี้

ค่าตอบแทนรวมของผู้บริหาร

ประเภทค่าตอบแทน	จำนวน (บาท)
เงินเดือน	9,774,000
เงินสมทบกองทุนสำรองเลี้ยงชีพ	406,080
รวม	10,180,080

หมายเหตุ:- เฉพาะผู้บริหาร 4 รายแรกนับจากประธานกรรมการบริหาร ซึ่งเป็น

ผู้บริหารสูงสุด และผู้ที่ดำรงตำแหน่งในระดับเดียวกันกับผู้บริหารรายที่ 4



2. ค่าตอบแทนอื่น ๆ

บริษัทได้กำหนดให้มีการจ่ายเงินสมทบกองทุนสำรองเลี้ยงชีพซึ่งได้จัดตั้งขึ้นตั้งแต่วันที่ 1 พฤษภาคม 2549 ในอัตราร้อยละ 2 ของเงินเดือน โดยเริ่มสมทบตั้งแต่เดือนพฤษภาคม 2549 โดยมีรายละเอียดตามตารางค่าตอบแทนรวมของผู้บริหารข้างต้น

รายงานการถือครองหุ้นสามัญของกรรมการและผู้บริหาร ณ วันที่ 31 ธันวาคม 2562

รายชื่อ	31 ธ.ค. 62	31 ธ.ค. 61	เพิ่ม (ลด)
1. พลเอกวิธชัย นายเหมือนวงศ์	-	-	-
2. นายสุรพงษ์ ชูรังสฤษฎ์	-	-	-
3. นางพิมลสิริ กิรีติเธียรศิริ	66,900,000	66,900,000	-
4. ดร.ฤทธิรงค์ อินทรจินดา	-	-	-
5. นางสาวอังคณาญจน์ ตันติวิรุพห์	46,550,000	46,550,000	-
6. นายสมเกียรติ วงศาโรจน์	4,000,000	4,000,000	-
7. นายธีระ ผลเจริญสุข	3,000,000	3,000,000	-
8. ผศ.ดร.ณคุณ ธรณีนิติญาณ	-	-	-
9. พล.ต.ท.มงคล กมลบุตร	-	-	-

บุคลากร

ณ วันที่ 31 ธันวาคม 2562 บริษัทมีพนักงานทั้งหมด 29 คน (ไม่รวมผู้บริหาร) บริษัทได้จ่ายค่าตอบแทนที่เป็นตัวเงินให้แก่พนักงานที่ไม่ใช่ผู้บริหาร อันได้แก่ เงินเดือน และ เงินสมทบกองทุนสำรองเลี้ยงชีพ จำนวนรวม 11.99 ล้านบาท นอกจากนี้บริษัทย่อย ได้แก่ บริษัท ริช เอเชีย อินดัสทรี จำกัด ได้จ่ายค่าตอบแทนที่เป็นตัวเงิน คือ เงินเดือน จำนวนรวม 10.28 ล้านบาท และบริษัท จี.วาย.ที. เอ็นจิเนียริ่ง จำกัด ได้จ่ายค่าตอบแทนที่เป็นตัวเงิน คือ เงินเดือน จำนวนรวม 0.56 ล้านบาท

ข้อพิพาทด้านแรงงานในระยะเวลา 3 ปีที่ผ่านมา

- ไม่มี -

นโยบายการพัฒนาบุคลากร

บริษัทได้กำหนดแนวทางในการอบรมพนักงาน โดยแบ่งเป็น 2 ระดับ ดังนี้

- ระดับปฏิบัติการ มุ่งเน้นการให้ความรู้ในการทำงานอย่างถูกวิธี ปลอดภัย และได้สินค้าที่มีคุณภาพ รวมทั้งการเสริมสร้างระเบียบวินัยในการทำงาน และทัศนคติที่ดีต่อองค์กร โดยเปิดโอกาสให้ทุกคนเข้ามามีส่วนร่วมในการเสนอแนะวิธีการปรับปรุงการทำงานภายในหน่วยงานของตนเอง
- ระดับบังคับบัญชา มุ่งเน้นในการให้ความรู้ในการบริหารจัดการ เทคนิค หรือวิธีการจัดการสมัยใหม่ โดยจัดให้มีการฝึกอบรมภายใน รวมทั้งจัดส่งพนักงานไปอบรมภายนอก



ทั้งนี้ ในปี 2562 ได้จัดการฝึกอบรมภายในบริษัท เพื่อพัฒนาความรู้ในการทำงาน การสร้างเสริมระเบียบวินัย ทักษะคิดที่ติดต่อองค์กร และการบริหารจัดการให้แก่พนักงานทั้งในระดับปฏิบัติงานและระดับบังคับบัญชา จำนวน 7 หลักสูตร รวมถึงการส่งพนักงานเข้าฝึกอบรมและสัมมนาภายนอกบริษัทที่องค์กรต่างๆ จัดขึ้น จำนวน 15 หลักสูตร โดยมีพนักงานเข้าร่วมอบรมสัมมนาในหลักสูตรต่าง ๆ เป็นจำนวน 38 คน

บริษัทมีนโยบายในการพิจารณาแต่งตั้งหรือเลื่อนตำแหน่งให้เหมาะสมเป็นประจำทุกปี สำหรับพนักงานที่มีความรู้ความสามารถ ตามแผนงานของความเจริญก้าวหน้าทางอาชีพ (Career Path) รวมทั้งการสนับสนุนพนักงานในการศึกษาต่อระดับปริญญาโดยพนักงานสามารถขออนผันในเรื่องของเวลาการทำงานให้เหมาะสมกับการเรียน

สำหรับกรรมการและผู้บริหารระดับสูงของบริษัทนั้น บริษัทสนับสนุนให้เข้าร่วมการอบรมกับสมาคมส่งเสริมสถาบันกรรมการบริษัทไทย (IOD) และหลักสูตรอื่น ๆ เพื่อเสริมสร้างความรู้ความเข้าใจในบทบาทหน้าที่และทักษะของการดำรงตำแหน่งกรรมการและผู้บริหารตารางแสดงจำนวนพนักงานแยกตามฝ่ายต่าง ๆ (ณ วันที่ 31 ธันวาคม 2562)

สายงาน	จำนวนพนักงาน (คน)
ฝ่ายจัดซื้อ	1
ฝ่ายบุคคลและธุรการ	8
ฝ่ายขาย	3
ฝ่ายบัญชี	6
ฝ่ายการเงิน	2
ฝ่ายตรวจสอบภายใน	1
ฝ่ายกฎหมาย	1
ฝ่ายสารสนเทศ	2
ฝ่ายขนส่ง	1
สำนักประธานกรรมการบริหาร	4
รวม	29

หมายเหตุ: จำนวนพนักงานที่แสดงไม่นับรวมพนักงานที่เป็นผู้บริหาร



การกำกับดูแลกิจการ

เพื่อให้เป็นไปตามหลักการกำกับดูแลกิจการที่ดีสำหรับบริษัทจดทะเบียนปี 2555 ตามที่ตลาดหลักทรัพย์แห่งประเทศไทยได้ปรับปรุงแก้ไข เพื่อให้สอดคล้องกับแนวทางการประเมินการกำกับดูแลกิจการของบริษัทจดทะเบียนตามเกณฑ์ ASEAN CG Scorecard ดังนั้น ที่ประชุมคณะกรรมการบริษัท ครั้งที่ 4/2556 เมื่อวันที่ 13 พฤศจิกายน 2556 จึงได้มีมติปรับปรุงแก้ไขเพิ่มเติมนโยบายการกำกับดูแลกิจการ รวมถึงจรรยาบรรณธุรกิจของบริษัท เพื่อให้เป็นไปตามหลักการกำกับดูแลกิจการที่ดีดังกล่าว และเพื่อเป็นการยกระดับมาตรฐานและการปฏิบัติด้านการกำกับดูแลกิจการที่ดีของบริษัทให้มีมาตรฐานการกำกับดูแลกิจการที่สูงขึ้น พร้อมทั้งบริษัทได้ประกาศและแจ้งให้กรรมการ ผู้บริหาร และพนักงานได้รับทราบและยึดถือเป็นแนวปฏิบัติในการทำงาน ซึ่งช่วยสร้างความเชื่อมั่นต่อผู้ถือหุ้น นักลงทุน ผู้มีส่วนได้เสีย และผู้ที่เกี่ยวข้องทุกฝ่าย รวมถึงมีความรับผิดชอบต่อสังคม และได้เผยแพร่ไว้บนเว็บไซต์บริษัทที่ www.richasiacorp.com ในหัวข้อ “นโยบายการกำกับดูแลกิจการ” และ “จรรยาบรรณธุรกิจ”

คณะกรรมการบริษัท ได้รับทราบหลักการกำกับดูแลกิจการที่ดีสำหรับบริษัทจดทะเบียนปี 2560 (CG Code) ของสำนักงานคณะกรรมการกำกับหลักทรัพย์และตลาดหลักทรัพย์ และตระหนักถึงบทบาทหน้าที่ในฐานะผู้นำในการสร้างคุณค่าให้แก่กิจการอย่างยั่งยืน โดยคณะกรรมการจะนำไปพิจารณาและทบทวนนโยบายการกำกับดูแลกิจการ และจรรยาบรรณธุรกิจของบริษัท ให้สอดคล้องกับหลัก CG Code เพื่อนำไปปรับใช้ต่อไป

นโยบายการกำกับดูแลกิจการ

สำหรับนโยบายการกำกับดูแลกิจการของบริษัทที่ใช้ล่าสุดนี้ ทบทวนโดยคณะกรรมการบริษัทเมื่อวันที่ 18 ตุลาคม 2562 และการปฏิบัติตามหลักการกำกับดูแลกิจการที่ดี มีดังต่อไปนี้

หมวดที่ 1 สิทธิของผู้ถือหุ้น

คณะกรรมการให้ความสำคัญกับสิทธิของผู้ถือหุ้น ไม่กระทำการใด ๆ อันเป็นการละเมิดหรือลดทอนสิทธิของผู้ถือหุ้น

1. สิทธิขั้นพื้นฐาน

ผู้ถือหุ้นได้รับสิทธิขั้นพื้นฐาน ได้แก่ การซื้อขายหรือโอนหุ้น การมีส่วนแบ่งในกำไรของบริษัท การได้รับข้อมูล หรือสารสนเทศต่าง ๆ ของบริษัทอย่างเพียงพอ การเข้าร่วมประชุมเพื่อใช้สิทธิออกเสียงในที่ประชุมผู้ถือหุ้นเพื่อแต่งตั้งหรือถอดถอนกรรมการ กำหนดค่าตอบแทนกรรมการ แต่งตั้งผู้สอบบัญชี กำหนดค่าสอบบัญชี และเรื่องที่มีผลกระทบต่อบริษัท เช่น การจัดสรรเงินปันผล การลดทุนหรือเพิ่มทุน และการอนุมัติรายการพิเศษ เป็นต้น

2. การประชุมผู้ถือหุ้น

บริษัทได้กำหนดแนวทางปฏิบัติสำหรับการจัดประชุมสามัญผู้ถือหุ้นไว้ดังนี้

2.1 จัดส่งหนังสือบอกกล่าวเชิญประชุมผู้ถือหุ้น ซึ่งมีรายละเอียดเกี่ยวกับ วัน เวลา สถานที่ รายละเอียดวาระการประชุม และเอกสารประกอบการเข้าร่วมประชุมให้แก่ผู้ถือหุ้นล่วงหน้าตามที่กฎหมายกำหนด พร้อมทั้งได้เผยแพร่ข้อมูลประกอบวาระการประชุมผู้ถือหุ้นล่วงหน้าไว้บนเว็บไซต์ของบริษัทที่ www.richasiacorp.com ก่อนวันประชุมไม่น้อยกว่า 30 วัน และแจ้งการเผยแพร่ดังกล่าวต่อตลาดหลักทรัพย์แห่งประเทศไทย เพื่อให้ผู้ถือหุ้นมีเวลาศึกษาข้อมูลล่วงหน้าอย่างเพียงพอก่อนได้รับข้อมูลในรูปแบบเอกสาร

2.2 กรณีผู้ถือหุ้นไม่สามารถเข้าร่วมประชุม บริษัทได้จัดส่งหนังสือมอบฉันทะตามแบบของกระทรวงพาณิชย์ไปพร้อมกับหนังสือเชิญประชุม เพื่อให้ผู้ถือหุ้นที่ประสงค์จะมอบฉันทะให้บุคคลอื่นมาประชุมแทน โดยเลือก



ที่จะมอบฉันทะให้ผู้อื่น หรือกรรมการอิสระคนใดคนหนึ่งของบริษัทเข้าร่วมประชุมแทน เพื่อเป็นการรักษาสิทธิของผู้ถือหุ้นได้

2.3 จัดเตรียมอาคารแสดมปีในกรณีที่ผู้ถือหุ้นมีการมอบฉันทะมา โดยไม่ต้องเสียค่าใช้จ่าย

2.4 ประธานกรรมการ ประธานกรรมการบริหาร และกรรมการอีก 6 คน รวมกรรมการทั้งสิ้น 8 คน และผู้สอบบัญชี เข้าร่วมประชุม เพื่อให้ข้อมูลที่เกี่ยวข้องและตอบคำถามแก่ผู้ถือหุ้น

2.5 ก่อนเริ่มการประชุม แจ้งให้ผู้ถือหุ้นทราบเกี่ยวกับขั้นตอนการปฏิบัติ วิธีการลงคะแนน และการนับคะแนนเสียงสำหรับการพิจารณาในแต่ละวาระ

2.6 อำนวยความสะดวกแก่ผู้ถือหุ้นและผู้รับมอบฉันทะของผู้ถือหุ้นในการเข้าร่วมประชุม โดยการนำระบบ Software และเทคโนโลยีมาช่วยในการลงคะแนนและการแสดงผลให้เป็นไปอย่างรวดเร็วมากขึ้น

2.7 จัดทำบัตรลงคะแนนในแต่ละวาระการประชุม และสำหรับวาระการเลือกตั้งกรรมการ บริษัทได้จัดทำบัตรลงคะแนนแยกเป็นรายบุคคล เพื่อให้ผู้ถือหุ้นสามารถลงคะแนนเลือกกรรมการเป็นรายบุคคลได้

2.8 ดำเนินการประชุมตามระเบียบวาระโดยเคร่งครัด และไม่มีการเปลี่ยนแปลงลำดับวาระการประชุม รวมถึงไม่มีการขอให้ที่ประชุมพิจารณาเรื่องอื่นที่ไม่ได้กำหนดไว้ในที่ประชุม ในกรณีที่ไม่มีเหตุผลสนับสนุนเพียงพอ

2.9 เปิดโอกาสและให้เวลาแก่ผู้ถือหุ้นแสดงความคิดเห็นและถามปัญหาข้อสงสัยต่อที่ประชุม รวมทั้งเปิดโอกาสให้ส่งคำถามล่วงหน้าก่อนวันประชุม เพื่อให้เกิดความชัดเจนและเป็นธรรมแก่ผู้ถือหุ้นและผู้ที่เกี่ยวข้องทุกฝ่าย

2.10 เผยแพร่ข่าวผลการลงคะแนนของแต่ละวาระในการประชุมผู้ถือหุ้น โดยแยกเป็นคะแนนที่เห็นด้วยไม่เห็นด้วย และงดออกเสียง ผ่านระบบอิเล็กทรอนิกส์ของตลาดหลักทรัพย์แห่งประเทศไทย ในวันทำการถัดไป และเปิดเผยไว้บนเว็บไซต์ของบริษัทที่ www.richasiacorp.com

2.11 การจดบันทึกรายงานการประชุมผู้ถือหุ้นซึ่งเปิดเผยการชี้แจงขั้นตอนการลงคะแนนและวิธีการแสดงผลคะแนน รายละเอียดสาระสำคัญของคำถามและคำตอบในระหว่างการประชุม ผลการลงคะแนนเสียงในแต่ละวาระ รวมถึงรายชื่อกรรมการผู้เข้าร่วมประชุมและกรรมการที่ลาประชุม โดยบริษัทจัดส่งรายงานการประชุมผู้ถือหุ้นต่อตลาดหลักทรัพย์แห่งประเทศไทย พร้อมทั้งเผยแพร่ไว้บนเว็บไซต์ของบริษัท www.richasiacorp.com ภายใน 14 วัน นับแต่วันประชุม และแจ้งการเผยแพร่ดังกล่าวต่อตลาดหลักทรัพย์แห่งประเทศไทย นอกจากนี้ยังจัดให้มีการบันทึกภาพการประชุมในลักษณะสื่อวีดิทัศน์ เพื่อเผยแพร่เป็น Clip File ไว้บนเว็บไซต์ของบริษัท

ทั้งนี้ บริษัทไม่ได้มีการจัดประชุมสามัญผู้ถือหุ้นประจำปี 2562 แต่มีการจัดประชุมวิสามัญผู้ถือหุ้น ครั้งที่ 1/2562 เมื่อวันที่ 25 ธันวาคม 2562 ณ ห้องเจ้าพระยา ชั้น 3 โรงแรมมณเฑียร ริเวอร์ไซด์ เลขที่ 372 ถนนพระราม 3 แขวงบางโคล่ เขตบางคอแหลม กรุงเทพมหานคร

หมวดที่ 2 การปฏิบัติต่อผู้ถือหุ้นอย่างเท่าเทียมกัน

บริษัทให้ความสำคัญกับการปฏิบัติต่อผู้ถือหุ้นทุกรายอย่างเท่าเทียมกัน ไม่ว่าจะเป็นผู้ถือหุ้นรายใหญ่ ผู้ถือหุ้นรายย่อย นักลงทุนสถาบันการเงิน หรือผู้ถือหุ้นต่างชาติ

1. คำนึงถึงสิทธิของผู้ถือหุ้นและการปฏิบัติต่อผู้ถือหุ้นทุกรายอย่างเท่าเทียมกันและเป็นธรรม บริษัทได้เปิดโอกาสให้ผู้ถือหุ้นส่วนน้อยเสนอเรื่องให้ผู้ถือหุ้นเห็นว่าเป็นประโยชน์แก่บริษัท เพื่อพิจารณาบรรจุเป็นวาระการประชุม และเสนอชื่อบุคคลเพื่อเข้ารับการศึกษาเลือกตั้งเป็นกรรมการบริษัท ก่อนการประชุมสามัญผู้ถือหุ้นเป็นการล่วงหน้าอย่างน้อย 3 เดือน ซึ่งมีรายละเอียดหลักเกณฑ์และวิธีการที่บริษัทกำหนด โดยเปิดเผยไว้บนเว็บไซต์ของบริษัทที่ www.richasiacorp.com



2. กำหนดให้สิทธิออกเสียงในที่ประชุมผู้ถือหุ้นเป็นไปตามจำนวนหุ้นที่ผู้ถือหุ้นถืออยู่ โดย 1 หุ้น มีสิทธิเท่ากับ 1 เสียง

3. บริษัทได้กำหนดนโยบายเรื่องการซื้อขายหลักทรัพย์และวิธีการดูแลการใช้ข้อมูลภายในของบริษัทที่ยังไม่เปิดเผยต่อสาธารณะชน เพื่อป้องกันมิให้กรรมการ ผู้บริหาร และพนักงานนำข้อมูลภายในไปใช้เพื่อแสวงหาประโยชน์ส่วนตนและผู้อื่น และแจ้งให้ทุกคนในองค์กรถือปฏิบัติ และกำหนดให้กรรมการและผู้บริหารที่มีหน้าที่รายงานการถือครองหลักทรัพย์ตามข้อกำหนดของสำนักงานคณะกรรมการกำกับหลักทรัพย์และตลาดหลักทรัพย์จัดส่งรายงานให้แก่คณะกรรมการเป็นประจำ

4. คณะกรรมการและผู้บริหารจะต้องเปิดเผยข้อมูลเกี่ยวกับส่วนได้เสียและผู้ที่เกี่ยวข้อง เพื่อให้คณะกรรมการได้พิจารณาธุรกรรมของบริษัทที่อาจมีความขัดแย้งทางผลประโยชน์ และตัดสินใจเพื่อประโยชน์ของบริษัทเป็นสำคัญ โดยกำหนดให้กรรมการและผู้บริหารมีหน้าที่รายงานให้บริษัททราบถึงการมีส่วนได้เสียของตนหรือของบุคคลที่เกี่ยวข้อง ซึ่งเป็นส่วนได้เสียที่เกี่ยวข้องกับการบริหารจัดการบริษัทหรือบริษัทย่อย โดยบริษัทได้จัดทำแบบรายงานการมีส่วนได้เสียของกรรมการและผู้บริหารตามหลักเกณฑ์ที่กฎหมายกำหนด เพื่อให้กรรมการและผู้บริหารรายงานต่อบริษัททุกครั้งที่มีการเปลี่ยนแปลง และทบทวนรายงานการมีส่วนได้เสียปีละ 1 ครั้ง หรือ รายงานโดยเร็วก่อนที่จะมีการทำรายการที่เกี่ยวข้องกัน ซึ่งเลขานุการบริษัทจะจัดส่งสำเนารายงานให้ประธานกรรมการ และประธานคณะกรรมการตรวจสอบรับทราบด้วย โดยกรรมการ หรือผู้บริหาร ที่มีส่วนได้เสียในการทำรายการใด ๆ ไม่มีสิทธิออกเสียงอนุมัติการทำรายการนั้น ทั้งนี้ บริษัทจะปฏิบัติตามกฎหมาย ประกาศ หรือข้อกำหนดของตลาดหลักทรัพย์แห่งประเทศไทย และสำนักงานคณะกรรมการกำกับหลักทรัพย์และตลาดหลักทรัพย์ อย่างเคร่งครัด

หมวดที่ 3 การคำนึงถึงบทบาทของผู้มีส่วนได้เสีย

บริษัทให้ความสำคัญและคำนึงถึงสิทธิของผู้มีส่วนได้เสีย ไม่กระทำการใด ๆ ที่เป็นการละเมิดสิทธิของผู้มีส่วนได้เสีย และส่งเสริมความร่วมมือกันระหว่างบริษัทและผู้มีส่วนได้เสียที่เกี่ยวข้องต่าง ๆ ซึ่งเป็นปัจจัยที่จะสร้างความมั่นคงอย่างยั่งยืนให้แก่บริษัท

ผู้มีส่วนได้เสียของบริษัท ได้แก่ ผู้ถือหุ้น ลูกค้า คู่ค้า/เจ้าหนี้ คู่แข่งทางการค้า พนักงาน ภาครัฐ ชุมชน/สังคม และสิ่งแวดล้อม

1. บริษัทได้จัดทำและประกาศใช้จรรยาบรรณธุรกิจ เพื่อให้กรรมการ ผู้บริหาร และพนักงานทุกคนของบริษัท รับทราบและยึดถือเป็นแนวปฏิบัติในการทำงานอย่างเคร่งครัด รวมทั้งได้กำหนดบทลงโทษในกรณีที่ไม่ปฏิบัติตามไว้ด้วย โดยได้เผยแพร่ไว้บนเว็บไซต์บริษัท www.richasiacorp.com ในหัวข้อ “จรรยาบรรณธุรกิจ”

2. บริษัทกำหนดนโยบายความรับผิดชอบต่อสังคม และให้เปิดเผยกิจกรรมต่าง ๆ ที่แสดงให้เห็นถึงการดำเนินการตามนโยบายดังกล่าว รวมถึงการส่งเสริมและสนับสนุนการมีส่วนร่วมของพนักงานในการปฏิบัติตามนโยบายดังกล่าว โดยได้แสดงไว้ในข้อ 10. ความรับผิดชอบต่อสังคม (CSR)

3. บริษัทกำหนดนโยบายการต่อต้านการทุจริตคอร์รัปชัน และการรับสินบนเพื่อผลประโยชน์ทางธุรกิจ รวมถึงการสนับสนุนกิจกรรมที่ส่งเสริมและปลูกฝังให้พนักงานทุกคนปฏิบัติตามกฎหมาย และระเบียบข้อบังคับที่เกี่ยวข้อง โดยได้เผยแพร่ไว้บนเว็บไซต์บริษัท www.richasiacorp.com ในหัวข้อ “จรรยาบรรณธุรกิจ”

4. คณะกรรมการจัดให้มีมาตรการในการแจ้งเบาะแสหรือข้อร้องเรียนในประเด็นเกี่ยวกับการทำผิดกฎหมาย ความถูกต้องของรายงานทางการเงิน ระบบควบคุมภายในที่บกพร่อง หรือการผิดจรรยาบรรณ และกำหนดให้มีกลไก



ในการคุ้มครองสิทธิให้แก่ผู้แจ้งเบาะแส เช่น ไม่เปิดเผยชื่อผู้แจ้งเบาะแส เป็นต้น เพื่อให้ผู้มีส่วนได้เสียมีส่วนร่วมในการสอดส่องดูแลผลประโยชน์ของบริษัทได้อย่างมีประสิทธิภาพมากยิ่งขึ้น

ช่องทางแจ้งเบาะแสหรือข้อร้องเรียนได้โดยตรงที่ กรรมการตรวจสอบ (กรรมการอิสระ)

1) ทางไปรษณีย์ ส่งถึง กรรมการตรวจสอบ บริษัท ริช เอเชีย คอร์ปอเรชั่น จำกัด (มหาชน) เลขที่ 636 ถนนบางขุนเทียน-ชายทะเล แขวงท่าข้าม เขตบางขุนเทียน กรุงเทพฯ 10150

2) ทาง E-mail: audit@richasiacorp.com

หมวดที่ 4 การเปิดเผยข้อมูลและความโปร่งใส

คณะกรรมการบริษัทให้ความสำคัญต่อการเปิดเผยข้อมูลสำคัญที่เกี่ยวข้องกับบริษัท ทั้งข้อมูลทางการเงินและข้อมูลที่มีใช้ข้อมูลทางการเงินต่าง ๆ อย่างถูกต้อง ครบถ้วน ทันเวลา และโปร่งใส ให้กับผู้ถือหุ้น ตลอดจนนักลงทุนและผู้ที่เกี่ยวข้องให้ได้รับทราบอย่างเท่าเทียมกันและน่าเชื่อถือ

1. บริษัทจัดให้มีการเผยแพร่ข้อมูลข่าวสารต่าง ๆ ตามข้อกำหนดของสำนักงาน ก.ล.ต. และตลาดหลักทรัพย์แห่งประเทศไทย รวมถึงข้อมูลอื่น ๆ ที่เกี่ยวข้อง เช่น งบการเงิน ผลการดำเนินงาน แบบแสดงรายการข้อมูลประจำปี (แบบ 56-1) รายงานประจำปี รวมถึงสารสนเทศที่เปิดเผยต่อสาธารณชนผ่านระบบอิเล็กทรอนิกส์ของตลาดหลักทรัพย์แห่งประเทศไทยต่อนักลงทุน เพื่อให้ได้รับทราบอย่างครบถ้วน ทันเวลา และเท่าเทียมกัน

2. นอกจากการเผยแพร่ข้อมูลตามเกณฑ์ที่กำหนด และผ่านช่องทางของตลาดหลักทรัพย์ฯ แล้ว บริษัทจัดให้มีการเปิดเผยข้อมูลสำคัญต่าง ๆ ที่เกี่ยวข้องกับบริษัท เช่น ข้อมูลธุรกิจของบริษัท คณะกรรมการและผู้บริหาร รายงานทางการเงิน โครงสร้างการถือหุ้น โครงสร้างกลุ่มบริษัท รายละเอียดเกี่ยวกับการประชุมผู้ถือหุ้น แบบ 56-1 รายงานประจำปี ข่าวแจ้งตลาดหลักทรัพย์ฯ นโยบายการกำกับดูแลกิจการ วัฒนธรรมเว็บไซต์ของบริษัท โดยผู้สนใจสามารถอ่านและ / หรือ Download ข้อมูลได้ที่ www.richasiacorp.com ซึ่งจะปรับปรุงให้เป็นปัจจุบันอยู่เสมอ

3. คณะกรรมการจัดให้มีรายงานความรับผิดชอบของคณะกรรมการต่อรายงานทางการเงินแสดงควบคู่กับรายงานของผู้สอบบัญชีในรายงานประจำปี เพื่อแสดงให้เห็นว่ารายงานทางการเงินถูกต้องเป็นจริงและสมเหตุสมผล โดยปฏิบัติตามมาตรฐานการบัญชี และนโยบายการบัญชีที่เหมาะสมซึ่งได้ถือปฏิบัติอย่างสม่ำเสมอ

4. คณะกรรมการสนับสนุนให้บริษัทจัดทำคำอธิบายและภาวะวิเคราะห์ของฝ่ายบริหาร (Management Discussion and Analysis หรือ MD&A) เพื่อประกอบการเปิดเผยงบการเงินประจำปี ทั้งนี้ เพื่อให้ให้นักลงทุนได้รับทราบข้อมูลและเข้าใจการเปลี่ยนแปลงที่เกิดขึ้นกับฐานะการเงินและผลการดำเนินงานของบริษัทในแต่ละปีได้ดียิ่งขึ้น นอกเหนือจากข้อมูลตัวเลขในงบการเงินเพียงอย่างเดียว

5. คณะกรรมการดูแลให้มีการเปิดเผยค่าสอบบัญชี และค่าบริการอื่นที่ผู้สอบบัญชีให้บริการ

6. คณะกรรมการดูแลให้มีการเปิดเผยรายชื่อ บทบาทและหน้าที่ของคณะกรรมการและคณะกรรมการชุดย่อย จำนวนครั้งของการประชุม และจำนวนครั้งที่กรรมการแต่ละท่านเข้าร่วมประชุมในแต่ละปี รวมถึงการฝึกอบรมและพัฒนาความรู้ด้านวิชาชีพอย่างต่อเนื่องของคณะกรรมการ

7. คณะกรรมการดูแลให้มีการเปิดเผยนโยบายการจ่ายค่าตอบแทนแก่กรรมการและผู้บริหารระดับสูง และจำนวนค่าตอบแทนของกรรมการและผู้บริหาร 4 รายแรกนับจากประธานกรรมการบริหาร ทั้งนี้จำนวนเงินค่าตอบแทนที่เปิดเผย ให้รวมถึงค่าตอบแทนที่กรรมการแต่ละท่านได้รับจากการเป็นกรรมการบริษัทย่อยด้วย (ถ้ามี)



8. บริษัทได้มอบหมายให้เลขานุการบริษัท ทำหน้าที่ติดต่อสื่อสารกับนักลงทุน / ผู้ถือหุ้น เพื่อเป็นตัวกลางในการให้ข้อมูลข่าวสารของบริษัท กรณีที่นักลงทุน / ผู้ถือหุ้นมีข้อสงสัยและต้องการสอบถาม สามารถติดต่อขอข้อมูลได้ที่เลขานุการบริษัท หมายเลขโทรศัพท์ 0 2453 6277 ต่อ 313 หรือที่ Email: secretary@richasiacorp.com

หมวดที่ 5 ความรับผิดชอบของคณะกรรมการ

บริษัทได้ให้ความสำคัญของบทบาทหน้าที่ของคณะกรรมการที่มีต่อบริษัทและผู้ถือหุ้น ซึ่งคณะกรรมการมีความรับผิดชอบต่อการปฏิบัติหน้าที่โดยคำนึงถึงประโยชน์สูงสุดของบริษัทและผู้ถือหุ้นโดยรวม

1. โครงสร้างคณะกรรมการ

1.1 คณะกรรมการ มีจำนวนอย่างน้อย 5 คน และกรรมการไม่น้อยกว่ากึ่งหนึ่งของจำนวนกรรมการทั้งหมดต้องมีถิ่นที่อยู่ในราชอาณาจักร โดยสัดส่วนของกรรมการอิสระมีจำนวนไม่น้อยกว่า 1 ใน 3 ของกรรมการทั้งคณะ และต้องมีจำนวนไม่น้อยกว่า 3 คน

1.2 คณะกรรมการบริษัท ประกอบด้วยผู้ทรงคุณวุฒิ เป็นผู้มีความรู้ ความสามารถ ประสบการณ์ในด้านต่าง ๆ ที่เป็นประโยชน์กับบริษัท และต้องมีคุณสมบัติตามที่กฎหมายและข้อบังคับบริษัทกำหนด รวมทั้งอุทิศเวลาและความพยายามในการปฏิบัติหน้าที่อย่างเหมาะสมด้วยความซื่อสัตย์สุจริต ะมัดระวัง และรอบคอบ โดยคำนึงถึงประโยชน์สูงสุดของบริษัทและเป็นธรรมต่อผู้ถือหุ้น

1.3 คณะกรรมการบริษัท กำหนดคุณสมบัติของกรรมการอิสระเข้มงวดกว่าข้อกำหนดขั้นต่ำของประกาศคณะกรรมการกำกับตลาดทุน ดังนี้

1) ถือหุ้นไม่เกินร้อยละ 0.5 ของจำนวนหุ้นที่มีสิทธิออกเสียงทั้งหมดของบริษัท บริษัทใหญ่ บริษัทย่อย บริษัทร่วม ผู้ถือหุ้นรายใหญ่ หรือผู้มีอำนาจควบคุมของบริษัท ทั้งนี้ ให้นับรวมการถือหุ้นของผู้ที่เกี่ยวข้องของกรรมการอิสระรายนั้น ๆ ด้วย

2) ไม่เป็นหรือเคยเป็นกรรมการที่มีส่วนร่วมบริหารงาน ลูกจ้าง พนักงาน ที่ปรึกษาที่ได้รับเงินเดือนประจำ หรือผู้มีอำนาจควบคุมของบริษัท บริษัทใหญ่ บริษัทย่อย บริษัทร่วม บริษัทย่อยลำดับเดียวกัน ผู้ถือหุ้นรายใหญ่ หรือผู้มีอำนาจควบคุมของบริษัท เว้นแต่จะได้พ้นจากการมีลักษณะดังกล่าวมาแล้วไม่น้อยกว่า 2 ปี ทั้งนี้ ไม่รวมถึงกรณีที่กรรมการอิสระเคยเป็นข้าราชการ หรือที่ปรึกษาของส่วนราชการ ซึ่งเป็นผู้ถือหุ้นรายใหญ่ หรือผู้มีอำนาจควบคุมของบริษัท

3) ไม่เป็นบุคคลที่มีความสัมพันธ์ทางสายโลหิตหรือโดยการจดทะเบียนตามกฎหมาย ในลักษณะที่เป็น บิดามารดา คู่สมรส พี่น้อง และบุตร รวมทั้งคู่สมรสของบุตร ของผู้บริหาร ผู้ถือหุ้นรายใหญ่ ผู้มีอำนาจควบคุมหรือบุคคลที่จะได้รับการเสนอให้เป็นผู้บริหารหรือผู้มีอำนาจควบคุมของบริษัท หรือบริษัทย่อย

4) ไม่มีหรือเคยมีความสัมพันธ์ทางธุรกิจกับบริษัท บริษัทใหญ่ บริษัทย่อย บริษัทร่วม ผู้ถือหุ้นรายใหญ่ หรือผู้มีอำนาจควบคุมของบริษัท ในลักษณะที่อาจเป็นการขัดขวางการใช้วิจารณญาณอย่างอิสระของตน รวมทั้งไม่เป็นหรือเคยเป็นผู้ถือหุ้นที่มีนัย หรือผู้มีอำนาจควบคุมของผู้ที่มีความสัมพันธ์ทางธุรกิจกับบริษัท บริษัทใหญ่ บริษัทย่อย บริษัทร่วม ผู้ถือหุ้นรายใหญ่ หรือผู้มีอำนาจควบคุมของบริษัท เว้นแต่จะได้พ้นจากการมีลักษณะดังกล่าวมาแล้วไม่น้อยกว่า 2 ปี

ความสัมพันธ์ทางธุรกิจ รวมถึงการทำรายการทางการเงินที่กระทำเป็นปกติเพื่อประกอบกิจการ การเช่าหรือ ให้เช่าอสังหาริมทรัพย์ รายการเกี่ยวกับสินทรัพย์หรือบริการ หรือการให้หรือรับความช่วยเหลือทางการเงิน ด้วยการรับหรือให้กู้ยืม ค่าประกัน การให้สินทรัพย์เป็นหลักประกันหนี้สิน รวมถึงพฤติกรรมอื่นที่ตนเอง



เดียวกัน ซึ่งเป็นผลให้บริษัทหรือคู่สัญญาที่มีภาระหนี้ที่ต้องชำระต่ออีกฝ่ายหนึ่ง ตั้งแต่ร้อยละ 3 ของสินทรัพย์ที่มีตัวตนสุทธิของบริษัทหรือตั้งแต่ 20 ล้านบาทขึ้นไป แล้วแต่จำนวนใดจะต่ำกว่า ทั้งนี้ การคำนวณภาระหนี้ดังกล่าวให้เป็นไปตามวิธีการคำนวณมูลค่าของรายการที่เกี่ยวข้องกันตามประกาศคณะกรรมการกำกับตลาดทุนว่าด้วยหลักเกณฑ์ในการทำรายการที่เกี่ยวข้องกัน โดยอนุโลม แต่ในการพิจารณาภาระหนี้ดังกล่าว ให้นำรวมภาระหนี้ที่เกิดขึ้นในระหว่าง 1 ปี ก่อนวันที่มีความสัมพันธ์ทางธุรกิจกับบุคคลเดียวกัน

5) ไม่เป็นหรือเคยเป็นผู้สอบบัญชีของบริษัท บริษัทใหญ่ บริษัทย่อย บริษัทร่วม ผู้ถือหุ้นรายใหญ่ หรือผู้มีอำนาจควบคุมของบริษัทและไม่ใช่ผู้ถือหุ้นที่มีนัย ผู้มีอำนาจควบคุม หรือหุ้นส่วนของสำนักงานสอบบัญชี ซึ่งมีผู้สอบบัญชีของบริษัท บริษัทใหญ่ บริษัทย่อย บริษัทร่วม ผู้ถือหุ้นรายใหญ่ หรือผู้มีอำนาจควบคุมของบริษัทสังกัดอยู่ เว้นแต่จะได้พ้นจากการมีลักษณะดังกล่าวมาแล้วไม่น้อยกว่า 2 ปี

6) ไม่เป็นหรือเคยเป็นผู้ให้บริการทางวิชาชีพใด ๆ ซึ่งรวมถึงการให้บริการเป็นที่ปรึกษากฎหมาย หรือที่ปรึกษาทางการเงิน ซึ่งได้รับค่าบริการเกินกว่า 2 ล้านบาทต่อปี จากบริษัท บริษัทใหญ่ บริษัทย่อย บริษัทร่วม ผู้ถือหุ้นรายใหญ่ หรือผู้มีอำนาจควบคุมของบริษัท และไม่ใช่ผู้ถือหุ้นที่มีนัย ผู้มีอำนาจควบคุม หรือหุ้นส่วนของผู้ให้บริการทางวิชาชีพนั้นด้วย เว้นแต่จะได้พ้นจากการมีลักษณะดังกล่าวมาแล้วไม่น้อยกว่า 2 ปี

7) ไม่เป็นกรรมการที่ได้รับการแต่งตั้งขึ้นเพื่อเป็นตัวแทนของกรรมการของบริษัท ผู้ถือหุ้นรายใหญ่ หรือผู้ถือหุ้นซึ่งเป็นผู้ที่เกี่ยวข้องกับผู้ถือหุ้นรายใหญ่ของบริษัท

8) ไม่ประกอบกิจการที่มีสภาพอย่างเดียวกันและเป็นการแข่งขันที่มีนัยกับกิจการของบริษัท หรือบริษัทย่อย หรือไม่เป็นหุ้นส่วนที่มีนัยในห้างหุ้นส่วน หรือเป็นกรรมการที่มีส่วนร่วมบริหารงาน ลูกจ้าง พนักงาน ที่ปรึกษาที่รับเงินเดือนประจำ หรือถือหุ้นเกินร้อยละ 1 ของจำนวนหุ้นที่มีสิทธิออกเสียงทั้งหมดของบริษัทอื่น ซึ่งประกอบกิจการที่มีสภาพอย่างเดียวกันและเป็นการแข่งขันที่มีนัยกับกิจการของบริษัทหรือบริษัทย่อย

9) ไม่มีลักษณะอื่นใดที่ทำให้ไม่สามารถให้ความเห็นอย่างเป็นทางการเป็นอิสระเกี่ยวกับการดำเนินงานของบริษัท

1.4 การแบ่งแยกหน้าที่ความรับผิดชอบระหว่างคณะกรรมการกับผู้บริหารสูงสุด โดยประธานกรรมการเป็นกรรมการอิสระ ไม่เป็นบุคคลเดียวกันกับผู้บริหารสูงสุด และไม่มีความสัมพันธ์ใด ๆ กับฝ่ายบริหาร คณะกรรมการเป็นผู้นำและมีส่วนสำคัญในการตัดสินใจเรื่องนโยบาย ให้การสนับสนุนและคำแนะนำในการดำเนินธุรกิจ โดยไม่ก้าวล่วงงานประจำอันเป็นภาระความรับผิดชอบของฝ่ายบริหาร โดยเฉพาะกรรมการอิสระจะต้องมีบทบาทในการให้ความเห็นแก่บริษัทเป็นอย่างมาก ซึ่งจะทำให้เกิดการถ่วงดุลการสอบทานการบริหารงานได้เป็นอย่างดี

1.5 คณะกรรมการเป็นผู้แต่งตั้งเลขานุการบริษัท ที่มีคุณสมบัติที่เหมาะสมให้ปฏิบัติหน้าที่ ดังนี้

1) จัดการประชุมผู้ถือหุ้น และการประชุมคณะกรรมการ โดยให้เป็นไปตามกฎหมาย ข้อบังคับบริษัท และข้อพึงปฏิบัติอื่นที่เกี่ยวข้อง

2) จัดทำและเก็บรักษาทะเบียนกรรมการ หนังสือนัดประชุมและรายงานการประชุมคณะกรรมการ หนังสือนัดประชุมและรายงานการประชุมผู้ถือหุ้น และรายงานประจำปีของบริษัท

3) เก็บรักษารายงานการมีส่วนได้เสียที่รายงานโดยกรรมการและผู้บริหาร และนำเสนอรายงานตามที่กฎหมายกำหนด

4) ดูแลให้มีการเปิดเผยข้อมูลและรายงานสารสนเทศในส่วนที่รับผิดชอบต่อหน่วยงานกำกับที่เกี่ยวข้อง



- 5) ให้คำแนะนำเบื้องต้นแก่กรรมการเกี่ยวกับข้อกำหนด กฎระเบียบและข้อบังคับต่างๆ ของบริษัท
- 6) ดูแลกิจกรรมและสนับสนุนการปฏิบัติหน้าที่ของคณะกรรมการและบริษัท ให้เป็นไปตามกฎหมาย มติคณะกรรมการ มติที่ประชุมผู้ถือหุ้น และระเบียบข้อบังคับที่เกี่ยวข้อง

2. วาระการดำรงตำแหน่ง

2.1 ในการประชุมสามัญประจำปีทุกครั้ง กรรมการจะต้องออกจากตำแหน่งอย่างน้อยจำนวน 1 ใน 3 โดยอัตรา ถ้าจำนวนกรรมการจะแบ่งออกให้เป็น 3 ส่วนไม่ได้ก็ให้ออกโดยจำนวนใกล้เคียงที่สุดกับส่วน 1 ใน 3 กรรมการที่จะต้องออกจากตำแหน่งในปีแรก และปีที่สองภายหลังจดทะเบียนบริษัทนั้นให้จับสลากว่า ผู้ใดจะออก ส่วนปีหลัง ๆ ต่อไปให้กรรมการที่อยู่ในตำแหน่งนานที่สุดเป็นผู้ออกจากตำแหน่ง และกรรมการผู้ออกจากตำแหน่งไปนั้นอาจจะเลือกเข้ารับตำแหน่งอีกก็ได้

บริษัทไม่ได้กำหนดจำนวนวาระในการดำรงตำแหน่งกรรมการ เนื่องจากบริษัทมีความเห็นว่าการดำเนินงานของบริษัทมีความรู้ ความสามารถ รวมถึงสามารถกำหนดนโยบายให้คำปรึกษาในการแก้ไขปัญหาต่างๆ ในการดำเนินธุรกิจได้ตามมาตรฐานที่บริษัทคาดหวังไว้ ดังนั้น เพื่อความต่อเนื่องในการบริหารงานและประโยชน์โดยรวมของบริษัท อีกทั้งอำนาจในการตัดสินใจในการเลือกตั้งบุคคลเข้าดำรงตำแหน่งกรรมการบริษัทนั้นเป็นสิทธิของผู้ถือหุ้นโดยตรงที่จะคัดเลือกบุคคลเข้าทำหน้าที่แทนตนในการกำหนดนโยบายและควบคุมบริษัทที่ตนเป็นเจ้าของ จึงมิได้กำหนดวาระในการดำรงตำแหน่งกรรมการบริษัท

นอกจากการพ้นตำแหน่งตามวาระแล้ว กรรมการอาจพ้นตำแหน่งเมื่อ

- 1) ตาย
- 2) ลาออก
- 3) ขาดคุณสมบัติ หรือมีลักษณะต้องห้ามตามกฎหมายว่าด้วยบริษัทมหาชน จำกัด
- 4) ที่ประชุมผู้ถือหุ้นลงมติให้ออก
- 5) ศาลมีคำสั่งให้ออก

2.2 ในกรณีที่ตำแหน่งกรรมการว่างลงเพราะเหตุอื่นนอกจากถึงคราวออกตามวาระให้คณะกรรมการเลือกบุคคลซึ่งมีคุณสมบัติและไม่มีลักษณะต้องห้ามตามกฎหมายว่าด้วยบริษัทมหาชน จำกัด เข้าเป็นกรรมการแทนในการประชุมคณะกรรมการคราวถัดไป เว้นแต่วาระของกรรมการเหลือน้อยกว่า 2 เดือน บุคคลซึ่งเข้าเป็นกรรมการแทนดังกล่าว จะอยู่ในตำแหน่งกรรมการได้เพียงเท่าวาระที่ยังเหลืออยู่ของกรรมการที่ตนแทน

2.3 กรรมการแต่ละคนดำรงตำแหน่งกรรมการบริษัทจดทะเบียนไม่ควรเกิน 5 บริษัท

2.4 กรณีประธานกรรมการบริหาร และผู้บริหารระดับสูงของบริษัท ไปดำรงตำแหน่งกรรมการที่บริษัทอื่น จะต้องผ่านความเห็นชอบจากคณะกรรมการบริษัท

3. บทบาท หน้าที่ และความรับผิดชอบของคณะกรรมการ

3.1 ปฏิบัติหน้าที่ให้เป็นไปตามกฎหมาย วัตถุประสงค์ และข้อบังคับของบริษัท และตามมติของที่ประชุมใหญ่ผู้ถือหุ้น และมีอำนาจกระทำการใด ๆ ตามที่ระบุไว้ในหนังสือบริคณห์สนธิหรือที่เกี่ยวข้องกับการดังกล่าวนั้น โดยคณะกรรมการอาจมอบหมายให้บุคคลหนึ่งหรือหลายคนปฏิบัติงานอย่างใดอย่างหนึ่งแทนคณะกรรมการก็ได้ ทั้งนี้การมอบอำนาจดังกล่าว ผู้ได้รับมอบอำนาจนั้นต้องไม่มีอำนาจอนุมัติรายการที่บุคคลดังกล่าวหรือบุคคลที่อาจมีความขัดแย้ง (“บุคคลที่อาจมีความขัดแย้ง” ให้มีความหมายตามที่กำหนดไว้ในประกาศของคณะกรรมการกำกับหลักทรัพย์และตลาดหลักทรัพย์) มีส่วนได้เสียหรืออาจมีความขัดแย้งทางผลประโยชน์ในลักษณะอื่นใดกับบริษัทหรือบริษัทย่อย



3.2 ดูแลและกำหนดนโยบายที่สำคัญของบริษัท เกี่ยวกับหลักในการดำเนินธุรกิจ การเงิน การระดมทุน การบริหารเงินทุน และการบริหารความเสี่ยงของบริษัท

3.3 พิจารณาเกี่ยวกับการลงทุน โดยพิจารณาอนุมัติงบประมาณ โครงการลงทุนของบริษัท และกำกับดูแลดำเนินโครงการให้เป็นไปตามแผนงานที่วางไว้

3.4 ดูแลการดำเนินงานของบริษัท เพื่อให้เป็นไปตามเป้าหมายหรือดีกว่าเป้าหมายที่วางไว้และกำหนดแนวทางแก้ไขกรณีที่มีปัญหาอุปสรรคเพื่อให้บรรลุเป้าหมายที่วางไว้หรือดีกว่าเป้าหมายที่วางไว้

3.5 จัดให้มีรายงานข้อมูลทั่วไป และข้อมูลทางการเงินของบริษัท เพื่อรายงานต่อผู้ถือหุ้นและผู้มีส่วนได้เสียหรือผู้ลงทุนทั่วไปอย่างถูกต้อง ทันกาลและเป็นไปตามที่กฎหมายกำหนด

3.6 รับทราบรายงานการตรวจสอบที่สำคัญของคณะกรรมการตรวจสอบหรือฝ่ายตรวจสอบภายใน รวมทั้งผู้ตรวจสอบบัญชี และที่ปรึกษาฝ่ายต่าง ๆ ของบริษัท และมีหน้าที่กำหนดแนวทางในการปรับปรุงแก้ไข กรณีที่พบข้อบกพร่องที่เป็นสาระสำคัญ

3.7 สอบทานและให้ความเห็นเกี่ยวกับความเพียงพอและความเหมาะสมของระบบควบคุมภายใน และการบริหารความเสี่ยงของบริษัท

3.8 จัดให้มีกระบวนการสร้างผู้บริหารระดับสูงของบริษัท เพื่อให้มีขึ้นมาทดแทนอย่างต่อเนื่อง (Succession Plan)

3.9 แต่งตั้งกรรมการตรวจสอบ และให้ความเห็นชอบเกี่ยวกับขอบเขตอำนาจหน้าที่ของคณะกรรมการตรวจสอบ

3.10 แต่งตั้งคณะกรรมการบริหาร และให้ความเห็นชอบเกี่ยวกับขอบเขตอำนาจหน้าที่ของคณะกรรมการบริหาร

3.11 พิจารณาเรื่องความขัดแย้งทางผลประโยชน์อย่างรอบคอบ ซึ่งการพิจารณาการทำรายการที่อาจมีความขัดแย้งของผลประโยชน์มีแนวทางที่ชัดเจนและเป็นไปเพื่อผลประโยชน์ของบริษัทและผู้ถือหุ้นโดยรวมเป็นสำคัญ โดยที่ผู้มีส่วนได้เสียจะไม่มีส่วนร่วมในการตัดสินใจ และจะกำกับดูแลให้มีการปฏิบัติตามข้อกำหนดเกี่ยวกับขั้นตอนการดำเนินการและการเปิดเผยข้อมูลของรายการที่อาจมีความขัดแย้งของผลประโยชน์ให้ถูกต้องครบถ้วน

3.12 จัดให้มีนโยบายการกำกับดูแลกิจการของบริษัทเป็นลายลักษณ์อักษร และจะทบทวนนโยบายและการปฏิบัติตามนโยบายดังกล่าวอย่างน้อยปีละ 1 ครั้ง

3.13 จัดทำจรรยาบรรณธุรกิจที่เป็นลายลักษณ์อักษร เพื่อให้กรรมการ ผู้บริหาร และพนักงานทุกคนเข้าใจถึงแนวทางในการดำเนินธุรกิจและข้อพึงปฏิบัติในการทำงาน และจะทบทวนนโยบายและการปฏิบัติตามนโยบายดังกล่าวอย่างน้อยปีละ 1 ครั้ง รวมถึงติดตามให้มีการปฏิบัติตามจรรยาบรรณดังกล่าวอย่างเคร่งครัด

3.14 จัดให้มีหน่วยงานตรวจสอบภายในเพื่อทำหน้าที่ตรวจสอบดูแลระบบการควบคุมภายในและตรวจสอบรายการที่สำคัญอย่างสม่ำเสมอ เพื่อให้มีความมั่นใจว่าบริษัทมีระบบที่มีประสิทธิผลซึ่งจะส่งเสริมความน่าเชื่อถือให้กับงบการเงิน ทั้งนี้ คณะกรรมการตรวจสอบเป็นผู้ดูแลหน่วยงานตรวจสอบภายในอีกชั้นหนึ่ง ซึ่งครอบคลุมทั้งการดำเนินงาน การกำกับดูแลการปฏิบัติงาน การให้ความสำคัญต่อรายการผิดปกติทั้งหลาย ตลอดจนดูแลให้มีการบริหารความเสี่ยงที่เหมาะสม เพื่อรักษาผลประโยชน์ให้กับบริษัทอย่างเต็มที่

3.15 จัดให้มีช่องทางในการแจ้งเบาะแส โดยกำหนดให้แจ้งผ่านกรรมการตรวจสอบทางเว็บไซต์บริษัท

3.16 จัดให้มีกลไกกำกับดูแลบริษัทย่อย เพื่อดูแลรักษาผลประโยชน์ในเงินลงทุนของบริษัท โดยจะพิจารณาความเหมาะสมของบุคคลที่จะส่งไปเป็นกรรมการในบริษัทย่อย เพื่อควบคุมการบริหารให้เป็นไปตามนโยบายของบริษัท และการทำรายการต่าง ๆ ให้ถูกต้องตามกฎหมาย หลักเกณฑ์ของตลาดหลักทรัพย์ฯ และสำนักงาน ก.ล.ต.

4. การสรรหาและการแต่งตั้งกรรมการและผู้บริหารระดับสูงสุด

กระบวนการคัดเลือกบุคคลที่จะดำรงตำแหน่งกรรมการและผู้บริหารระดับสูงสุดของบริษัท คณะกรรมการสรรหาและพิจารณาคำตอบแทนจะเป็นผู้พิจารณาคัดเลือกตามเกณฑ์คุณสมบัติตามมาตรา 68 แห่งพระราชบัญญัติบริษัทมหาชนจำกัด พ.ศ. 2535 รวมทั้งกฎหมายอื่นที่เกี่ยวข้อง นอกจากนี้ยังเน้นถึงความเหมาะสมด้านคุณวุฒิ ความรู้ ความสามารถ ประสบการณ์ และความเชี่ยวชาญจากหลากหลายวิชาชีพ

5. การประชุมคณะกรรมการบริษัท

5.1 จัดให้มีการกำหนดตารางการประชุมในแต่ละปีล่วงหน้า และแจ้งให้กรรมการแต่ละคนทราบ

5.2 จัดให้มีการประชุมคณะกรรมการบริษัทอย่างน้อยปีละ 4 ครั้ง

5.3 ประธานกรรมการและประธานกรรมการบริหารจะร่วมกันพิจารณาการเลือกเรื่องเข้าวาระการประชุมคณะกรรมการ และเปิดโอกาสให้กรรมการแต่ละคนมีอิสระที่จะเสนอเรื่องที่เป็นประโยชน์ต่อบริษัทเข้าสู่วาระการประชุม

5.4 หนังสือเชิญประชุมพร้อมเอกสารประกอบจัดส่งให้กรรมการทุกคนล่วงหน้าอย่างน้อย 5 วันทำการ เพื่อให้กรรมการได้มีเวลาพิจารณาและศึกษาข้อมูลอย่างเพียงพอ ยกเว้นในกรณีที่มีวาระที่จะต้องพิจารณาอย่างเร่งด่วน ซึ่งอาจจะต้องส่งเอกสารให้กรรมการล่วงหน้าน้อยกว่า 5 วันทำการ

5.5 กรรมการทุกคนควรเข้าร่วมประชุมไม่น้อยกว่าร้อยละ 75 ของจำนวนการประชุมคณะกรรมการทั้งหมดในรอบปี

5.6 ประธานคณะกรรมการจะจัดสรรเวลาไว้อย่างเพียงพอที่ฝ่ายบริหารจะเสนอข้อมูลหรืออภิปรายปัญหาที่สำคัญ และส่งเสริมให้มีการใช้ดุลยพินิจอย่างรอบคอบ รวมทั้งประเด็นการกำกับดูแลกิจการ

5.7 คณะกรรมการสนับสนุนให้ผู้บริหารระดับสูงจะเข้าร่วมประชุมคณะกรรมการเพื่อให้สารสนเทศรายละเอียดเพิ่มเติมในฐานที่เกี่ยวข้องกับปัญหาโดยตรง

5.8 คณะกรรมการสามารถเข้าถึงสารสนเทศที่จำเป็นเพิ่มเติมได้จากฝ่ายบริหาร เลขานุการบริษัท และในกรณีจำเป็นคณะกรรมการอาจจัดให้มีการเห็นอิสระจากที่ปรึกษาหรือผู้ประกอบวิชาชีพภายนอก โดยถือเป็นค่าใช้จ่ายของบริษัท

6. การประเมินผลการปฏิบัติงานของคณะกรรมการ

คณะกรรมการได้กำหนดหลักเกณฑ์และจัดให้มีการประเมินผลการปฏิบัติงานของคณะกรรมการทั้งคณะ ปีละ 1 ครั้ง โดยใช้แบบประเมินตามแนวทางของตลาดหลักทรัพย์แห่งประเทศไทย โดยปรับเปลี่ยนให้สอดคล้องกับความเหมาะสมของบริษัท แบบประเมินดังกล่าวประกอบด้วย 6 หัวข้อ คือ โครงสร้างและคุณสมบัติของคณะกรรมการ บทบาท หน้าที่ และความรับผิดชอบของคณะกรรมการ การประชุมคณะกรรมการ การทำหน้าที่ของกรรมการ ความสัมพันธ์กับฝ่ายบริหาร การพัฒนาตนเองของกรรมการและการพัฒนาผู้บริหาร โดยไม่ได้มุ่งที่กรรมการผู้ใดผู้หนึ่งเป็นรายตัว เพื่อให้คณะกรรมการร่วมกันพิจารณาบททวนผลงาน ปัญหา และอุปสรรคต่าง ๆ ในระหว่างปีที่ผ่านมา เพื่อการปรับปรุงแก้ไขต่อไป โดยผลการประเมินการปฏิบัติงานของคณะกรรมการทั้ง



คณะกรรมการนั้น ฝ่ายบริหารจะสรุปผลให้แก่คณะกรรมการรับทราบ ทั้งนี้ ในปี 2562 ผลการประเมินการปฏิบัติงานของคณะกรรมการทั้งคณะเท่ากับร้อยละ 96.86

7. การกำหนดค่าตอบแทน

กระบวนการพิจารณา กำหนดค่าตอบแทนกรรมการของบริษัท คณะกรรมการสรรหาและพิจารณา ค่าตอบแทนได้ร่วมกันพิจารณาความเหมาะสมของค่าตอบแทนกรรมการ โดยพิจารณาจากผลประกอบการบริษัท ระดับความรับผิดชอบที่ได้รับมอบหมาย และเปรียบเทียบค่าตอบแทนกับธุรกิจประเภทเดียวกันและมีขนาดใกล้เคียงกัน แล้วจึงนำเสนอต่อที่ประชุมผู้ถือหุ้นเพื่อพิจารณาอนุมัติเป็นประจำทุกปี

ค่าตอบแทนของกรรมการ คือ ค่าเบี้ยประชุม และโบนัสจากการปฏิบัติงานประจำปี

ค่าตอบแทนของกรรมการชุดย่อย ที่ได้รับมอบหมายให้ทำหน้าที่และความรับผิดชอบเพิ่มขึ้นเป็นพิเศษ ได้แก่ กรรมการตรวจสอบ จะได้รับค่าเบี้ยประชุม

สำหรับค่าตอบแทนของผู้บริหาร จะได้รับผลตอบแทนที่เป็นเงินเดือนและโบนัสประจำปี โดยพิจารณาจากผลการดำเนินงานของบริษัทเป็นสำคัญ

ค่าตอบแทนรายปีของคณะกรรมการและผู้บริหารรวมกันจะต้องเป็นจำนวนไม่สูงผิดปกติเมื่อเทียบกับผลตอบแทนโดยเฉลี่ยของบริษัทที่จดทะเบียนในตลาดหลักทรัพย์ ทั้งนี้จะคำนึงผลประโยชน์สูงสุดของผู้ถือหุ้นเป็นหลัก

รายละเอียดค่าตอบแทนของคณะกรรมการและผู้บริหาร ได้แสดงไว้ในข้อ 8. โครงสร้างการจัดการ

8. การพัฒนากรรมการและผู้บริหาร

8.1 คณะกรรมการส่งเสริมและสนับสนุนให้มีการฝึกอบรมและการให้ความรู้แก่กรรมการ กรรมการตรวจสอบ ผู้บริหาร เลขานุการบริษัท เพื่อให้มีการปรับปรุงการปฏิบัติงานอย่างต่อเนื่อง

8.2 กรณีการแต่งตั้งกรรมการใหม่ ฝ่ายบริหารหรือผู้ที่ได้รับมอบหมายจัดให้มีเอกสารและข้อมูลที่เป็นประโยชน์ต่อการปฏิบัติหน้าที่ของกรรมการใหม่ รวมถึงแนะนำลักษณะธุรกิจ และแนวทางการดำเนินธุรกิจของบริษัทแก่กรรมการใหม่

8.3 คณะกรรมการกำหนดให้บริษัทจัดให้มีแผนการพัฒนาและสืบทอดงานของผู้บริหารระดับสูง เพื่อเป็นการเตรียมความพร้อมในกรณีที่ผู้บริหารระดับสูงไม่สามารถปฏิบัติหน้าที่ได้

9. คณะกรรมการชุดย่อย

คณะกรรมการบริษัทจัดให้มีคณะกรรมการชุดย่อย เพื่อช่วยกำกับดูแลกิจการและกลิ่นกรองงานต่าง ๆ ปัจจุบันคณะกรรมการชุดย่อยมีจำนวน 4 คณะ ได้แก่ คณะกรรมการตรวจสอบ คณะกรรมการบริหาร คณะกรรมการสรรหาและพิจารณาค่าตอบแทน และคณะกรรมการบริหารความเสี่ยง

9.1 คณะกรรมการตรวจสอบ

คณะกรรมการตรวจสอบ ประกอบด้วย กรรมการอิสระอย่างน้อย 3 คน มีวาระการดำรงตำแหน่งคราวละ 3 ปี และไม่เป็นกรรมการที่ได้รับมอบหมายจากคณะกรรมการ ให้ตัดสินใจในการดำเนินกิจการของบริษัท บริษัทใหญ่ บริษัทย่อย บริษัทร่วม บริษัทย่อยลำดับเดียวกัน ผู้ถือหุ้นรายใหญ่ หรือผู้มีอำนาจควบคุมของบริษัท และไม่เป็นกรรมการของบริษัทใหญ่ บริษัทย่อย หรือบริษัทย่อยลำดับเดียวกันเฉพาะที่เป็นบริษัทจดทะเบียน โดยได้รับการคัดเลือกจากคณะกรรมการบริษัท ซึ่งผู้ที่ได้รับการคัดเลือกเป็นคณะกรรมการตรวจสอบอย่างน้อย 1 คน ต้องเป็นผู้ที่มีความรู้และประสบการณ์เพียงพอที่จะสามารถทำหน้าที่ในการสอบทานความน่าเชื่อถือของงบการเงินได้



โดยคณะกรรมการตรวจสอบมีหน้าที่ความรับผิดชอบที่ได้รับมอบหมายจากคณะกรรมการบริษัท และกำหนดให้มีการประชุมอย่างน้อยไตรมาสละ 1 ครั้ง

คณะกรรมการตรวจสอบชุดปัจจุบัน ประกอบด้วย กรรมการจำนวน 3 คน ซึ่งทุกคนเป็นกรรมการอิสระ โดยคณะกรรมการตรวจสอบ มีรายชื่อและการเข้าร่วมประชุมในปี 2562 ดังนี้

รายชื่อ	ตำแหน่ง	จำนวนที่เข้าร่วมประชุม / จำนวนประชุมรวม (ครั้ง)
1. นายสุรพงษ์ ชูรังสฤษดิ์	ประธานกรรมการตรวจสอบ	4/4
2. ผศ.ดร.ณकुณ ธรณินิติญาณ	กรรมการตรวจสอบ	4/4
3. พล.ต.ท.มงคล กมลบุตร	กรรมการตรวจสอบ	4/4

โดยที่กรรมการตรวจสอบลำดับที่ 1 และ 2 เป็นผู้ที่มีความรู้และประสบการณ์ในการสอบทานงบการเงิน

ขอบเขตอำนาจหน้าที่ของคณะกรรมการตรวจสอบ

- 1) สอบทานให้บริษัทมีการรายงานทางการเงินอย่างถูกต้อง และเพียงพอ
- 2) สอบทานให้บริษัทมีระบบการควบคุมภายใน (Internal control) และระบบการตรวจสอบภายใน (Internal audit) ที่มีความเหมาะสมและมีประสิทธิผล และพิจารณาคำเป็นอิสระของหน่วยงานตรวจสอบภายใน ตลอดจนให้ความเห็นชอบในการพิจารณาแต่งตั้ง โยกย้าย เลิกจ้าง หัวหน้า และ/หรือ เจ้าหน้าที่หน่วยงานตรวจสอบภายใน หรือหน่วยงานอื่นใดที่รับผิดชอบเกี่ยวกับการตรวจสอบภายใน
- 3) สอบทานให้บริษัทปฏิบัติตามกฎหมายว่าด้วยหลักทรัพย์และตลาดหลักทรัพย์ ข้อกำหนดของตลาดหลักทรัพย์ และกฎหมายที่เกี่ยวข้องกับธุรกิจของบริษัท
- 4) พิจารณา คัดเลือก เสนอแต่งตั้งบุคคลซึ่งมีความเป็นอิสระเพื่อทำหน้าที่เป็นผู้สอบบัญชีของบริษัท และเสนอค่าตอบแทนของบุคคลดังกล่าว รวมทั้งเข้าร่วมประชุมกับผู้สอบบัญชี โดยไม่มีฝ่ายจัดการเข้าร่วมประชุมด้วยอย่างน้อยปีละ 1 ครั้ง
- 5) พิจารณารายการที่เกี่ยวข้องกันหรือรายการที่อาจมีความขัดแย้งทางผลประโยชน์ให้เป็นไปตามกฎหมายและข้อกำหนดของตลาดหลักทรัพย์ ทั้งนี้ เพื่อให้มั่นใจว่ารายการดังกล่าวสมเหตุสมผลและเป็นประโยชน์สูงสุดต่อบริษัท
- 6) จัดทำรายงานของคณะกรรมการตรวจสอบ โดยเปิดเผยไว้ในรายงานประจำปีของบริษัท ซึ่งรายงานดังกล่าวต้องลงนามโดยประธานคณะกรรมการตรวจสอบ และต้องประกอบด้วยข้อมูลอย่างน้อยดังต่อไปนี้
 - (ก) ความเห็นเกี่ยวกับความถูกต้อง ครบถ้วน เป็นที่เชื่อถือได้ของรายงานทางการเงินของบริษัท
 - (ข) ความเห็นเกี่ยวกับความเพียงพอของระบบการควบคุมภายในของบริษัท
 - (ค) ความเห็นเกี่ยวกับการปฏิบัติตามกฎหมายว่าด้วยหลักทรัพย์และตลาดหลักทรัพย์ ข้อกำหนดของตลาดหลักทรัพย์ หรือกฎหมายที่เกี่ยวข้องกับธุรกิจของบริษัท
 - (ง) ความเห็นเกี่ยวกับความเหมาะสมของผู้สอบบัญชี
 - (จ) ความเห็นเกี่ยวกับรายการที่อาจมีความขัดแย้งทางผลประโยชน์



- (ฉ) จำนวนการประชุมคณะกรรมการตรวจสอบและการเข้าร่วมประชุมของกรรมการตรวจสอบแต่ละท่าน
 - (ช) ความเห็นหรือข้อสังเกตโดยรวมที่คณะกรรมการตรวจสอบได้รับจากการปฏิบัติหน้าที่ตามกฎบัตร (charter)
 - (ซ) รายการอื่นที่เห็นว่าผู้ถือหุ้นและผู้ลงทุนทั่วไปควรทราบ ภายใต้ขอบเขตหน้าที่และความรับผิดชอบที่ได้รับมอบหมายจากคณะกรรมการบริษัท
- 7) ปฏิบัติการอื่นใดตามที่คณะกรรมการบริษัทมอบหมายด้วยความเห็นชอบจากคณะกรรมการตรวจสอบ

9.2 คณะกรรมการบริหาร

คณะกรรมการบริษัท กำหนดให้คณะกรรมการบริหารมีจำนวนอย่างน้อย 3 คน แต่ไม่เกิน 5 คน โดยคัดเลือกจากกรรมการหรือพนักงานหรือผู้มีความรู้ความสามารถ โดยจะต้องไม่เป็นกรรมการตรวจสอบ เพื่อให้ทำหน้าที่ดูแลบริหารกิจการของบริษัท ตามที่คณะกรรมการบริษัทมอบหมาย โดยคณะกรรมการบริหารจะต้องรับผิดชอบโดยตรงต่อคณะกรรมการบริษัท

ณ ปัจจุบัน คณะกรรมการบริหารมีจำนวนทั้งสิ้น 3 คน ประกอบด้วย

- | | | |
|---------------------|--------------|---------------------|
| 1. นางสาวอังคกาญจน์ | ตันติวิรุฬห์ | ประธานกรรมการบริหาร |
| 2. นายสมเกียรติ | วงศาโรจน์ | กรรมการบริหาร |
| 3. นายธีระ | ผลเจริญสุข | กรรมการบริหาร |

ขอบเขตอำนาจหน้าที่ของคณะกรรมการบริหาร

- 1) มีอำนาจตัดสินใจในเรื่องการดำเนินงานที่สำคัญของบริษัท โดยกำหนดขอบเขต ประเภท หรือขนาดของกิจการ วัตถุประสงค์ แนวทางและนโยบายของบริษัทภายในขอบเขตอำนาจที่ได้รับมอบหมาย รวมถึงการกำกับดูแลการดำเนินงานโดยรวม ผลผลิต ความสัมพันธ์กับลูกค้า และต้องรับผิดชอบต่อคณะกรรมการ
- 2) พิจารณาและอนุมัติการจัดซื้อจัดจ้าง ตลอดจนเรื่องการลงทุนขยายงาน รวมถึงการซื้อขายสินทรัพย์ถาวรของบริษัท และจะเสนอต่อคณะกรรมการบริษัทเพื่อพิจารณาหากการจัดซื้อจัดจ้าง ตลอดจนเรื่องการลงทุนขยายงาน รวมถึงการซื้อขายสินทรัพย์ถาวรของบริษัทนั้นอยู่นอกเหนือขอบเขตอำนาจหน้าที่ที่ได้รับมอบหมายจากคณะกรรมการ
- 3) มีอำนาจในการซื้อขายวัตถุดิบในการผลิตและ/หรือสินค้าและ/หรือชิ้นส่วนประกอบของสินค้าอันเป็นปกติธุระของบริษัทครั้งละน้ำหนักไม่เกิน 30,000 ตัน
- 4) มีอำนาจในการอนุมัติค่าใช้จ่ายเพื่อธุรกรรมตามปกติของบริษัท
- 5) มีอำนาจกระทำการและแสดงตนเป็นตัวแทนของกิจการต่อบุคคลภายนอกในกิจการที่เกี่ยวข้องและเป็นประโยชน์ต่อกิจการ
- 6) พิจารณาเรื่องการระดมทุนของบริษัทเพื่อนำเสนอต่อคณะกรรมการบริษัท
- 7) อนุมัติการแต่งตั้งที่ปรึกษาในด้านต่างๆ ที่จำเป็นต่อการดำเนินงานของกิจการ

- 8) ดำเนินกิจการที่เกี่ยวข้องกับการบริหารงานโดยทั่วไปของกิจการ
- 9) พิจารณานอมนุมัติแผนการปฏิบัติของแต่ละฝ่ายงานของบริษัท และพิจารณานอมนุมัติคำขอจากฝ่ายงานต่าง ๆ ของบริษัทที่เกินอำนาจสั่งการของฝ่ายงานนั้น

ทั้งนี้ คณะกรรมการบริหารอาจจะมอบหมายและกำหนดอำนาจหน้าที่ให้กรรมการบริหารแต่ละคนสามารถดำเนินการภายในขอบเขตอำนาจหน้าที่ข้างต้น โดยกรรมการบริหารดังกล่าวจะต้องรับผิดชอบในงานที่ได้รับมอบหมายนั้นโดยตรงต่อคณะกรรมการบริหาร ทั้งนี้ การมอบอำนาจดังกล่าว ผู้ได้รับมอบอำนาจนั้น ต้องไม่มีอำนาจอนุมัติรายการที่บุคคลดังกล่าวหรือบุคคลที่อาจมีความขัดแย้ง (“บุคคลที่อาจมีความขัดแย้ง” ให้ความหมายตามที่กำหนดไว้ในประกาศของคณะกรรมการกำกับหลักทรัพย์และตลาดหลักทรัพย์) มีส่วนได้เสียหรืออาจมีความขัดแย้งทางผลประโยชน์ในลักษณะอื่นใดกับบริษัทหรือบริษัทย่อย ซึ่งการอนุมัติรายการในลักษณะดังกล่าวจะต้องเสนอต่อที่ประชุมคณะกรรมการบริษัท และ / หรือ ที่ประชุมผู้ถือหุ้น เพื่อพิจารณาและอนุมัติรายการดังกล่าวตามข้อบังคับของบริษัท หรือกฎหมายที่เกี่ยวข้องกำหนดไว้ แต่เป็นการอนุมัติรายการที่เป็นลักษณะการดำเนินธุรกรรมการค้าปกติทั่วไปของบริษัทที่เป็นไปตามนโยบายและหลักเกณฑ์ที่คณะกรรมการบริษัทได้พิจารณานอมนุมัติไว้ ซึ่งเป็นไปตามกฎหมายว่าด้วยหลักทรัพย์และตลาดหลักทรัพย์ และข้อบังคับ ประกาศ คำสั่ง และข้อกำหนดของตลาดหลักทรัพย์แห่งประเทศไทย

การกำหนดอำนาจอนุมัติวงเงิน

คณะกรรมการบริหารมีอำนาจอนุมัติวงเงินสำหรับการอนุมัติจัดซื้อจัดจ้างและการดำเนินการตามขอบเขตอำนาจหน้าที่ตามที่กำหนดไว้ในระเบียบว่าด้วยอำนาจหน้าที่ของคณะกรรมการบริหาร โดยมีรายละเอียดดังนี้

1. คณะกรรมการบริหาร มีอำนาจอนุมัติการซื้อขายวัตถุดิบและ/หรือสินค้า และ/หรือชิ้นส่วนประกอบของสินค้าอันเป็นปกติธุระของบริษัทในวงเงินไม่เกิน 1,200 ล้านบาท ต่อรายการ และอนุมัติค่าใช้จ่ายในการซื้อทรัพย์สินอื่น รวมถึงค่าใช้จ่ายเพื่อธุรกรรมตามปกติของบริษัท เช่น ค่าใช้จ่ายในการดำเนินงาน และค่าใช้จ่ายในการขายและบริหาร ภายในวงเงินไม่เกิน 50 ล้านบาทต่อรายการ หากเกินจำนวนที่สามารถอนุมัติได้ให้นำเสนอเพื่อขออนุมัติต่อที่ประชุมคณะกรรมการบริษัท
2. ประธานกรรมการบริหาร มีอำนาจอนุมัติการซื้อขายวัตถุดิบและ/หรือสินค้า และ/หรือชิ้นส่วนประกอบของสินค้าอันเป็นปกติธุระของบริษัทในวงเงินไม่เกิน 200 ล้านบาทต่อรายการ และอนุมัติค่าใช้จ่ายในการซื้อทรัพย์สินอื่นรวมถึงค่าใช้จ่ายเพื่อธุรกรรมตามปกติของบริษัท เช่น ค่าใช้จ่ายในการดำเนินงาน และค่าใช้จ่ายในการขายและบริหาร ภายในวงเงินไม่เกิน 20 ล้านบาทต่อรายการ หากเกินจำนวนที่สามารถอนุมัติได้ให้นำเสนอเพื่อขออนุมัติต่อที่ประชุมคณะกรรมการบริหาร
3. กรรมการผู้จัดการ มีอำนาจอนุมัติการซื้อขายวัตถุดิบและ/หรือสินค้า และ/หรือชิ้นส่วนประกอบของสินค้าอันเป็นปกติธุระของบริษัทในวงเงินไม่เกินตามที่คณะกรรมการบริษัทกำหนด และอนุมัติค่าใช้จ่ายในการซื้อทรัพย์สินอื่นรวมถึงค่าใช้จ่ายเพื่อธุรกรรมตามปกติของบริษัท เช่น ค่าใช้จ่ายในการดำเนินงาน และค่าใช้จ่ายในการขายและบริหาร ภายในวงเงินไม่เกิน 0.5 ล้านบาทต่อรายการ หากเกินจำนวนที่สามารถอนุมัติได้ให้นำเสนอเพื่อขออนุมัติต่อประธานกรรมการบริหาร

ขอบเขตอำนาจหน้าที่ของประธานกรรมการบริหาร

นอกจากประธานกรรมการบริหารมีอำนาจและหน้าที่ตามที่กำหนดในระเบียบของบริษัทฯ ด้วย อำนาจหน้าที่ของคณะกรรมการบริหารแล้ว ให้มีอำนาจและหน้าที่ดังต่อไปนี้

- 1) ควบคุมดูแลการดำเนินงานกิจการและ/หรือบริหารงานทั่วไปของบริษัท
- 2) ดำเนินการหรือปฏิบัติงานให้เป็นไปตามนโยบาย แผนงาน และงบประมาณที่ได้อนุมัติจากคณะกรรมการบริษัท และ/หรือคณะกรรมการบริหารของบริษัท
- 3) มีอำนาจอนุมัติ และมอบอำนาจช่วงอนุมัติเบิกจ่ายเพื่อการจัดซื้อจัดจ้าง ซึ่งทรัพย์สินและบริการเพื่อประโยชน์ของบริษัท ซึ่งอำนาจการอนุมัติดังกล่าวจะเป็นการอนุมัติรายการ การซื้อขายวัสดุดิบและ/หรือสินค้าและ/หรือชิ้นส่วนประกอบของสินค้าอันเป็นปกติธุระของบริษัทในวงเงินไม่เกิน 200 ล้านบาทต่อรายการ และอนุมัติค่าใช้จ่ายในการซื้อทรัพย์สินอื่น รวมถึงค่าใช้จ่ายเพื่อธุรกรรมตามปกติของบริษัท เช่น ค่าใช้จ่ายในการดำเนินงาน และค่าใช้จ่ายในการขายและบริหาร ภายในวงเงินไม่เกิน 20 ล้านบาทต่อรายการ หากเกินจำนวนที่สามารถอนุมัติให้นำเสนอเพื่อขออนุมัติต่อคณะกรรมการบริหาร
- 4) มีอำนาจออกคำสั่ง ระเบียบ ประกาศ บันทึก เพื่อให้การปฏิบัติงานเป็นไปตามนโยบาย และผลประโยชน์ของบริษัท และเพื่อรักษาระเบียบวินัยการทำงานภายในองค์กร
- 5) มีอำนาจกระทำการและแสดงตนเป็นตัวแทนของบริษัท ต่อบุคคลภายนอกในกิจการที่เกี่ยวข้องและเป็นประโยชน์ต่อบริษัท
- 6) อนุมัติการแต่งตั้งที่ปรึกษาในด้านต่าง ๆ ที่จำเป็นต่อการดำเนินงานของบริษัท
- 7) เป็นผู้รับมอบอำนาจของบริษัทในการบริหารกิจการของบริษัทให้เป็นตามวัตถุประสงค์ ข้อบังคับ นโยบาย ระเบียบ ข้อกำหนด คำสั่ง มติที่ประชุมผู้ถือหุ้นและ/หรือมติที่ประชุมคณะกรรมการบริษัทและคณะกรรมการบริหารทุกประการ

ทั้งนี้ การมอบอำนาจให้แก่ประธานกรรมการบริหาร ตลอดจนการมอบอำนาจแก่บุคคลอื่นที่ประธานกรรมการบริหารเห็นควร จะไม่รวมถึงอำนาจและ/หรือการมอบอำนาจในการอนุมัติรายการใดที่ตนหรือบุคคลที่อาจมีความขัดแย้ง มีส่วนได้เสีย หรืออาจมีความขัดแย้งทางผลประโยชน์อื่นใด (ตามข้อบังคับของบริษัทและตามที่สำนักงานคณะกรรมการกำกับหลักทรัพย์และตลาดหลักทรัพย์กำหนด) กับบริษัทหรือบริษัทย่อย ซึ่งการอนุมัติรายการในลักษณะดังกล่าวจะต้องเสนอต่อที่ประชุมคณะกรรมการบริษัท และ/หรือที่ประชุมผู้ถือหุ้น เพื่อพิจารณาและอนุมัติรายการดังกล่าวตามข้อบังคับของบริษัท หรือกฎหมายที่เกี่ยวข้องกำหนด เว้นแต่เป็นการอนุมัติรายการที่เป็นลักษณะการดำเนินธุรกรรมการค้าปกติทั่วไปของบริษัทที่เป็นไปตามนโยบายและหลักเกณฑ์ที่คณะกรรมการบริษัทได้พิจารณาอนุมัติไว้ ซึ่งเป็นไปตามกฎหมายว่าด้วยหลักทรัพย์และตลาดหลักทรัพย์ และข้อบังคับ ประกาศ คำสั่ง และข้อกำหนดของตลาดหลักทรัพย์แห่งประเทศไทย



ขอบเขตอำนาจหน้าที่ของกรรมการผู้จัดการ

นอกจากกรรมการผู้จัดการมีอำนาจและหน้าที่ตามที่กำหนดในระเบียบของบริษัทว่าด้วย อำนาจหน้าที่ของ คณะกรรมการบริหารแล้ว ให้กรรมการผู้จัดการของบริษัทมีอำนาจหน้าที่ดังต่อไปนี้

- 1) ควบคุมดูแลการดำเนินงานและ/หรือบริหารงานทั่วไปของบริษัท
- 2) ดำเนินการหรือปฏิบัติงานให้เป็นไปตามนโยบาย แผนงาน และงบประมาณที่ได้อนุมัติจาก คณะกรรมการบริษัท และ /หรือคณะกรรมการบริหารของบริษัท
- 3) มีอำนาจอนุมัติ และมอบอำนาจช่วงอนุมัติเบิกจ่ายเพื่อการจัดซื้อจัดจ้าง ซึ่งทรัพย์สินและบริการเพื่อ ประโยชน์ของบริษัท ซึ่งอำนาจการอนุมัติดังกล่าวจะเป็นการอนุมัติรายการการซื้อขายวัตถุดิบและ/หรือ สินค้าและ/หรือชิ้นส่วนประกอบของสินค้าอันเป็นปกติธุระของบริษัทในวงเงินไม่เกินตามที่ คณะกรรมการบริษัทกำหนด และอนุมัติค่าใช้จ่ายในการซื้อทรัพย์สินอื่น รวมถึงค่าใช้จ่ายเพื่อธุรกรรม ตามปกติของบริษัท เช่น ค่าใช้จ่ายในการดำเนินงาน และค่าใช้จ่ายในการขายและบริหาร ภายในวงเงิน ไม่เกิน 0.5 ล้านบาทต่อรายการ หากเกินจำนวนที่สามารถอนุมัติให้นำเสนอเพื่อขออนุมัติต่อประธาน กรรมการบริหาร
- 4) มีอำนาจออกคำสั่ง ระเบียบ ประกาศ บันทึก เพื่อให้การปฏิบัติงานเป็นไปตามนโยบายและผลประโยชน์ ของบริษัท และเพื่อรักษาระเบียบวินัยการทำงานภายในองค์กร
- 5) มีอำนาจระทำการและแสดงตนเป็นตัวแทนของบริษัท ต่อบุคคลภายนอกในกิจการที่เกี่ยวข้องและเป็น ประโยชน์ต่อบริษัท
- 6) อนุมัติการแต่งตั้งที่ปรึกษาด้านต่างๆ ที่จำเป็นต่อการดำเนินงานของบริษัท
- 7) เป็นผู้รับมอบอำนาจของบริษัทในการบริหารกิจการของบริษัทให้เป็นตามวัตถุประสงค์ ข้อบังคับ นโยบาย ระเบียบ ข้อกำหนด คำสั่ง มติที่ประชุมผู้ถือหุ้นและ/หรือมติที่ประชุมคณะกรรมการบริษัทและ คณะกรรมการบริหาร ทุกประการ

ทั้งนี้ การมอบอำนาจให้แก่กรรมการผู้จัดการ ตลอดจนการมอบอำนาจแก่บุคคลอื่นที่กรรมการผู้จัดการเห็น ควร จะไม่รวมถึงอำนาจและ/หรือการมอบอำนาจในการอนุมัติรายการใดที่ตนหรือบุคคลที่อาจมีความ ขัดแย้ง มีส่วนได้เสีย หรืออาจมีความขัดแย้งทางผลประโยชน์อื่นใด (ตามข้อบังคับของบริษัทและตามที่ สำนักงานคณะกรรมการกำกับหลักทรัพย์และตลาดหลักทรัพย์กำหนด) กับบริษัทหรือบริษัทย่อย ซึ่งการ อนุมัติรายการในลักษณะดังกล่าวจะต้องเสนอต่อที่ประชุมคณะกรรมการบริษัท และ/หรือ ที่ประชุมผู้ถือหุ้น เพื่อพิจารณาและอนุมัติรายการดังกล่าวตามข้อบังคับของบริษัท หรือกฎหมายที่เกี่ยวข้องกำหนด เว้นแต่ เป็นการอนุมัติรายการที่เป็นลักษณะการดำเนินธุรกรรมการค้าปกติทั่วไปของบริษัทที่เป็นไปตามนโยบาย และหลักเกณฑ์ที่คณะกรรมการบริษัทได้พิจารณาอนุมัติไว้ ซึ่งเป็นไปตามกฎหมายว่าด้วยหลักทรัพย์และ ตลาดหลักทรัพย์ และข้อบังคับ ประกาศ คำสั่ง และข้อกำหนดของตลาดหลักทรัพย์แห่งประเทศไทย

9.3 คณะกรรมการสรรหาและพิจารณาค่าตอบแทน

คณะกรรมการสรรหาและพิจารณาค่าตอบแทน ประกอบด้วย กรรมการบริษัทอย่างน้อย 3 คน และ สมาชิก 1 ใน 3 คน ต้องเป็นกรรมการอิสระ มีวาระการดำรงตำแหน่งคราวละ 3 ปี โดยกรรมการสรรหาและพิจารณา ค่าตอบแทนที่พ้นตำแหน่งตามวาระอาจได้รับการแต่งตั้งจากคณะกรรมการบริษัทอีกได้ คณะกรรมการสรรหาและ



พิจารณาค่าตอบแทนมีความรับผิดชอบต่อคณะกรรมการบริษัทโดยตรงตามหน้าที่และความรับผิดชอบที่ได้รับมอบหมาย และกำหนดให้มีการประชุมอย่างน้อยปีละ 1 ครั้ง

ณ ปัจจุบัน คณะกรรมการสรรหาและพิจารณาค่าตอบแทนมีจำนวนทั้งสิ้น 3 คน ดังนี้

รายชื่อ	ตำแหน่ง
1. ดร. กุทธิรงค์ อินทรจินดา	ประธานคณะกรรมการสรรหาและพิจารณาค่าตอบแทน
2. นายสุรพงษ์ ชูรังสฤษดิ์	กรรมการสรรหาและพิจารณาค่าตอบแทน
3. นางสาวอังกกาญจน์ ตันติวิรุฬห์	กรรมการสรรหาและพิจารณาค่าตอบแทน

หมายเหตุ: ในปี 2562 ไม่มีการประชุมคณะกรรมการสรรหาและพิจารณาค่าตอบแทน

ขอบเขตอำนาจหน้าที่ของคณะกรรมการสรรหาและพิจารณาค่าตอบแทน

1. ด้านการสรรหา

- 1.1 พิจารณาความเหมาะสมของโครงสร้างและองค์ประกอบของคณะกรรมการของบริษัท
- 1.2 กำหนดคุณสมบัติที่เหมาะสมของกรรมการ กรรมการผู้จัดการ และประธานกรรมการบริหาร และ/หรือกรรมการผู้จัดการ รวมทั้งหลักเกณฑ์ในการสรรหาเพื่อดำรงตำแหน่งกรรมการ กรรมการผู้จัดการ และประธานกรรมการบริหาร นอกจากนี้ยังมีหน้าที่ทบทวนคุณสมบัติของ กรรมการ กรรมการผู้จัดการ และประธานกรรมการบริหาร และประเมินผลการปฏิบัติงานของ กรรมการ กรรมการผู้จัดการ และประธานกรรมการบริหาร ที่ครบกำหนดวาระ
- 1.3 กำหนดวิธีการและกระบวนการในการเตรียมบุคลากรที่มีคุณสมบัติเหมาะสมในการดำรงตำแหน่งกรรมการ กรรมการผู้จัดการ และประธานกรรมการบริหาร

2. ด้านการพิจารณาค่าตอบแทน

- 2.1 กำหนดนโยบายค่าตอบแทนที่เป็นธรรมและสมเหตุสมผล สำหรับคณะกรรมการบริษัท ประธานกรรมการบริหาร และ/หรือกรรมการผู้จัดการ และคณะกรรมการชุดต่างๆ ที่ได้รับการแต่งตั้งโดยคณะกรรมการบริษัท
- 2.2 กำหนดค่าตอบแทน เงินรางวัล เบี้ยประชุม บำเหน็จ โบนัส และผลประโยชน์อื่นๆ สำหรับ คณะกรรมการบริษัทและคณะกรรมการชุดต่าง ๆ ที่ได้รับการแต่งตั้งโดยคณะกรรมการบริษัท และนำเสนอต่อคณะกรรมการบริษัทเพื่อเสนอที่ประชุมผู้ถือหุ้นเพื่อพิจารณาอนุมัติ
- 2.3 ประเมินผลการปฏิบัติงาน รวมถึงพิจารณากำหนดค่าตอบแทนและผลประโยชน์อื่น ๆ สำหรับ ประธานกรรมการบริหาร
- 2.4 คณะกรรมการบริษัท อาจมอบหมายให้คณะกรรมการพิจารณาค่าตอบแทนดำเนินการในเรื่องที่เกี่ยวข้องกับค่าตอบแทนและผลประโยชน์อื่น ๆ ของผู้บริหารระดับสูง เพื่อให้บรรลุวัตถุประสงค์ของบริษัท ในเรื่องดังนี้
 - 1) เพื่อกำหนดและดำเนินการตามนโยบาย รวมถึงแผนด้านทรัพยากรบุคคลสำหรับผู้บริหารระดับสูงให้เป็นไปในแนวทางเดียวกับเป้าหมายทางธุรกิจของบริษัท



- 2) เพื่อสร้างความมั่นใจว่าค่าตอบแทนรวมถึงผลประโยชน์ต่างๆ สำหรับผู้บริหารระดับสูงอยู่ในระดับที่สามารถแข่งขันกับผู้ประกอบธุรกิจรายอื่นในอุตสาหกรรมเดียวกันได้
- 3) เพื่อรักษาบุคลากรที่มีคุณสมบัติเหมาะสมในตำแหน่งผู้บริหารระดับสูงไว้กับบริษัท

9.4 คณะกรรมการบริหารความเสี่ยง

คณะกรรมการบริหารความเสี่ยง ประกอบด้วย สมาชิกอย่างน้อย 3 คน ซึ่งสมาชิกอย่างน้อย 1 ท่านเป็นผู้เชี่ยวชาญด้านการเงิน บัญชี หรือการบริหารความเสี่ยง โดยสมาชิกคณะกรรมการบริหารความเสี่ยงไม่จำเป็นต้องดำรงตำแหน่งเป็นกรรมการบริษัท ซึ่งมีวาระการดำรงตำแหน่งคราวละ 3 ปี และให้เป็นไปตามวาระการดำรงตำแหน่งกรรมการบริษัท (กรณีกรรมการบริหารความเสี่ยงดำรงตำแหน่งเป็นกรรมการบริษัทด้วย) ทั้งนี้ กรรมการบริหารความเสี่ยงซึ่งพ้นตำแหน่งตามวาระอาจได้รับแต่งตั้งเป็นกรรมการบริหารความเสี่ยงได้อีก และกำหนดให้มีการประชุมอย่างน้อยปีละ 2 ครั้ง

ณ ปัจจุบัน คณะกรรมการบริหารความเสี่ยงมีจำนวนทั้งสิ้น 3 คน มีรายชื่อและการเข้าร่วมประชุมในปี 2562 ดังนี้

รายชื่อ	ตำแหน่ง	จำนวนที่เข้าร่วมประชุม / จำนวนประชุมรวม (ครั้ง)
1. ผศ.ดร. ณคน ณธนีนิติญาณ	ประธานคณะกรรมการบริหารความเสี่ยง	1/1
2. พล.ต.ท. มงคล กมลบุตร	กรรมการบริหารความเสี่ยง	1/1
3. นายสมเกียรติ วงศาโรจน์	กรรมการบริหารความเสี่ยง	1/1

ขอบเขตอำนาจหน้าที่ของคณะกรรมการบริหารความเสี่ยง

1. ทบทวนถึงลักษณะความเสี่ยงที่บริษัทประสบอยู่หรือคาดว่าจะเกิดขึ้นและส่งผลกระทบต่อบริษัท (Identification of Risk) รวมทั้งกำหนดนโยบายและให้ความเห็นในการบริหารความเสี่ยงทั้งจากภายนอกและภายในองค์กรให้ครอบคลุมอย่างน้อย 4 ประการดังนี้
 - 1) ความเสี่ยงด้านการเงิน (Financial Risk)
 - 2) ความเสี่ยงด้านการดำเนินการ (Operational Risk)
 - 3) ความเสี่ยงด้านกลยุทธ์การดำเนินการ (Strategic Risk)
 - 4) ความเสี่ยงจากกฎหมาย บุคคลากรและข้อผูกพันตามสัญญาต่างๆ ขององค์กร (Compliance Risk)
2. กำหนดกลยุทธ์ โครงสร้างและทรัพยากรที่ใช้ในการบริหารความเสี่ยงขององค์กรให้สอดคล้องกับนโยบายการบริหารความเสี่ยงตลอดจนกลยุทธ์และทิศทางธุรกิจของบริษัท
3. กำหนดวงเงินหรือประเภทของกิจกรรมตามความเสี่ยงเพื่อใช้เป็นเกณฑ์ในการปฏิบัติงานตามสถานการณ์ความเสี่ยงแต่ละประเภทเพื่อเสนอให้คณะกรรมการบริษัทเห็นชอบ
4. กำกับดูแลตลอดจนทบทวนนโยบาย กลยุทธ์ และวิธีปฏิบัติ เพื่อให้มั่นใจได้ว่ากลยุทธ์การบริหารความเสี่ยงได้นำไปปฏิบัติอย่างเหมาะสม
5. มีอำนาจแต่งตั้งคณะทำงาน เพื่อประเมินและติดตามความเสี่ยงที่องค์กร
6. ดำเนินการอื่นใดตามที่ได้รับมอบหมายจากคณะกรรมการบริษัท

การกำกับดูแลการดำเนินงานของบริษัทย่อย

คณะกรรมการบริษัทมีกลไกในการกำกับดูแลที่ทำให้สามารถควบคุมดูแลการจัดการและรับผิดชอบการดำเนินงานของบริษัทย่อย เพื่อดูแลรักษาผลประโยชน์ในการลงทุนของบริษัท โดยการส่งกรรมการและผู้บริหารเพื่อเป็นตัวแทนของบริษัทไปเป็นกรรมการในบริษัทย่อย และการส่งตัวแทนดังกล่าวได้รับมติเห็นชอบจากที่ประชุมคณะกรรมการบริษัทด้วย

นอกจากนี้ กรรมการและผู้บริหารที่ได้รับแต่งตั้งจากบริษัทย่อย จะต้องดูแลให้บริษัทย่อยมีข้อบังคับในเรื่องการทำรายการเกี่ยวโยง การได้มาหรือจำหน่ายไปซึ่งสินทรัพย์ หรือการทำรายการสำคัญอื่นใดของบริษัทย่อยให้ครบถ้วนถูกต้อง และใช้หลักเกณฑ์ที่เกี่ยวข้องกับการเปิดเผยข้อมูลและการทำรายการข้างต้นในลักษณะเดียวกับหลักเกณฑ์ของบริษัท รวมถึงต้องกำกับดูแลให้มีการจัดเก็บข้อมูล และการบันทึกบัญชีของบริษัทย่อยให้บริษัทสามารถตรวจสอบ และรวบรวมมาเพื่อจัดทำงบการเงินรวมได้ทันกำหนดด้วย

การดูแลเรื่องการใช้อข้อมูลภายใน

บริษัทมีนโยบายในการซื้อขายหลักทรัพย์และวิธีการดูแลการใช้อข้อมูลภายในของบริษัท ที่ยังไม่เปิดเผยต่อสาธารณชนไปใช้เพื่อแสวงหาประโยชน์ส่วนตนและผู้อื่น ซึ่งผ่านการให้ความเห็นชอบจากคณะกรรมการบริษัท ดังนี้

1. บริษัทได้แจ้งให้กรรมการและผู้บริหาร รับทราบถึงภาระหน้าที่ในการรายงานการถือหลักทรัพย์ในบริษัทของตน คู่สมรส และบุตรที่ยังไม่บรรลุนิติภาวะ ต่อสำนักงานคณะกรรมการกำกับหลักทรัพย์และตลาดหลักทรัพย์ ตาม มาตรา 59 และบทกำหนดโทษ ตามมาตรา 275 แห่งพระราชบัญญัติหลักทรัพย์และตลาดหลักทรัพย์ พ.ศ. 2535 ซึ่งรวมถึงการเปลี่ยนแปลงการถือครองหลักทรัพย์ในบริษัท ของตน คู่สมรส และบุตรที่ยังไม่บรรลุนิติภาวะ และจัดส่งสำเนารายงานนี้ให้แก่บริษัทในวันเดียวกับวันที่ส่งรายงานต่อสำนักงานคณะกรรมการกำกับหลักทรัพย์และตลาดหลักทรัพย์

2. ห้ามกรรมการ ผู้บริหาร และพนักงาน ใช้อข้อมูลภายในของบริษัทที่ยังไม่ได้เปิดเผยต่อสาธารณชนอันเป็นสาระสำคัญ ซึ่งมีผลต่อการเปลี่ยนแปลงราคาหลักทรัพย์ของบริษัทไปใช้เพื่อประโยชน์ส่วนตน ต้องระงับการซื้อขายหลักทรัพย์ของบริษัทในช่วง 1 เดือน ก่อนที่งบการเงินหรือข้อมูลภายในนั้นจะเปิดเผยต่อสาธารณชน และห้ามเปิดเผยข้อมูลที่เป็นสาระสำคัญนั้นต่อบุคคลอื่น

บริษัทได้กำหนดโทษทางวินัยสำหรับผู้แสวงหาผลประโยชน์จากการนำข้อมูลภายในบริษัทไปใช้ หรือนำไปเปิดเผยจนอาจทำให้บริษัทได้รับความเสียหาย โดยพิจารณาลงโทษตามควรแก่กรณี ได้แก่ การตัดเงินเดือนชั่วคราวจากการตัดเดือนเป็นหนังสือ การภาคทัณฑ์ ตลอดจนการเลิกจ้างพนักงานเป็นการเป็นพนักงานด้วยเหตุไล่ออก ปลดออก หรือให้ออกแล้วแต่กรณี เป็นต้น

**ความรับผิดชอบต่อสังคม (Corporate Social Responsibility: CSR)****1. นโยบายภาพรวม**

บริษัทและบริษัทย่อย มีนโยบายในการดำเนินกิจกรรมโครงการความรับผิดชอบต่อสังคม หรือ CSR ให้มีประสิทธิภาพและมีความต่อเนื่อง ทั้งด้านการบริหารจัดการระบบ CSR และการติดตามการดำเนินงานตามระบบ CSR โดยมุ่งเน้น CSR ในกระบวนการดำเนินธุรกิจ ที่คำนึงถึงความยั่งยืนทั้งด้านเศรษฐกิจ สังคม และสิ่งแวดล้อม ภายใต้อาณัติของคณะกรรมการเพื่อประโยชน์ต่อการพัฒนาองค์กร และเสริมสร้างความแข็งแกร่งของการดำเนินธุรกิจ ให้องค์กรสามารถเติบโตอย่างยั่งยืนต่อไป

2. แนวทางการดำเนินการความรับผิดชอบต่อสังคม

บริษัทดำเนินธุรกิจภายใต้การกำกับกิจการที่ดีและยึดหลักจริยธรรมควบคู่ไปกับการใส่ใจดูแลรักษาสิ่งแวดล้อมและสังคม โดยคำนึงถึงผู้ที่มีส่วนได้ส่วนเสีย (Stakeholders) ที่เกี่ยวข้องทั้งภายในและภายนอกองค์กร ทั้งนี้ เพื่อนำไปสู่การพัฒนาธุรกิจอย่างยั่งยืน โดยปัจจุบันบริษัทได้มีแนวทางดำเนินการความรับผิดชอบต่อสังคมดังนี้

การประกอบกิจการด้วยความเป็นธรรม

บริษัทดำเนินธุรกิจตามกรอบการแข่งขันทางการค้าที่เป็นธรรม และเสมอภาค ภายใต้อาณัติของคณะกรรมการจริยธรรมทางธุรกิจ ยึดถือแนวทางการทำงานด้วยความซื่อสัตย์สุจริต มีคุณธรรม มีความโปร่งใส สามารถตรวจสอบได้ อีกทั้งบริษัทให้ความสำคัญและคำนึงถึงสิทธิของผู้มีส่วนได้เสีย ไม่กระทำการใด ๆ อันเป็นการละเมิดหรือลดทอนสิทธิของผู้มีส่วนได้เสีย ส่งเสริมความร่วมมือกันระหว่างบริษัทและผู้มีส่วนได้เสียที่เกี่ยวข้องต่าง ๆ ซึ่งเป็นปัจจัยที่จะสร้างความมั่นคงอย่างยั่งยืนให้แก่บริษัท ผู้มีส่วนได้เสียของบริษัท ได้แก่ ผู้ถือหุ้น ลูกค้า คู่ค้า/เจ้าหนี้ คู่แข่งทางการค้า พนักงาน ภาครัฐ ชุมชน/สังคม และสิ่งแวดล้อม โดยมีกระบวนการและแนวปฏิบัติในการสร้างความมีส่วนร่วม ดังนี้

ผู้มีส่วนได้เสีย	ช่องทางการมีส่วนร่วม	ความคาดหวัง	แนวปฏิบัติ
ชุมชน / สังคม	- การมีส่วนร่วมร่วมกับชุมชน ในกิจกรรมต่าง ๆ	- การดำเนินธุรกิจไม่ก่อให้เกิดผลกระทบต่อคุณภาพชีวิตของชุมชน สิ่งแวดล้อมและสังคม - สนับสนุนกิจกรรมของชุมชน	- ดำเนินโครงการเพื่อชุมชน ให้การสนับสนุนในด้านอาชีพ การศึกษา และอื่น ๆ ตามโอกาส
พนักงาน	- กิจกรรมต่าง ๆ ของบริษัท	- การจ่ายค่าตอบแทนที่ดี - มีความก้าวหน้าในอาชีพการงาน ได้รับการพัฒนาความรู้ความสามารถให้สอดคล้องกับการเติบโตในอาชีพการงาน - คุณภาพชีวิตในการทำงานที่ดี	- จ่ายค่าตอบแทนและสวัสดิการอย่างเหมาะสม - ส่งเสริมให้เติบโตตามสายงานที่สอดคล้องกับความรู้ความสามารถของพนักงาน - เปิดโอกาสให้พนักงานมีส่วนร่วมในคุณภาพชีวิตในการทำงาน เช่น การเข้าร่วมคณะกรรมการอาชีพ อำนวย และความปลอดภัย



ผู้มีส่วนได้เสีย	ช่องทางการมีส่วนร่วม	ความคาดหวัง	แนวปฏิบัติ
ผู้ถือหุ้น / นักลงทุน	<ul style="list-style-type: none">- การประชุมสามัญประจำปี- รายงานประจำปี	<ul style="list-style-type: none">- มีการกำกับดูแลกิจการที่ดี- มีการเปิดเผยข้อมูลที่เกี่ยวข้องเพื่อการตัดสินใจลงทุน- ผลตอบแทนจากการลงทุนที่ดี	<ul style="list-style-type: none">- ปฏิบัติต่อผู้ถือหุ้นตามนโยบายจรรยาบรรณทางธุรกิจ โดยยึดหลักการปฏิบัติอย่างเสมอภาคเท่าเทียมกันต่อผู้ถือหุ้น รวมทั้งมีการเปิดเผยสารสนเทศอย่างเพียงพอตามที่ตลาดหลักทรัพย์แห่งประเทศไทย (ตลท.) และสำนักงานคณะกรรมการกำกับหลักทรัพย์และตลาดหลักทรัพย์ (ก.ล.ต.) กำหนด
ลูกค้า	<ul style="list-style-type: none">- การสื่อสารผ่านทางสื่ออิเล็กทรอนิกส์ และโทรศัพท์- การเข้าพบลูกค้าในโอกาสต่างๆ	<ul style="list-style-type: none">- สินค้ามีคุณภาพและจัดส่งตรงตามเวลาในราคาที่เหมาะสม- จัดหาสินค้าให้มีความหลากหลาย ครบถ้วน (One-Stop-Service)	<ul style="list-style-type: none">- ส่งมอบสินค้าที่มีคุณภาพให้ทันต่อความต้องการของลูกค้าอย่างต่อเนื่อง ด้วยราคาที่เป็นธรรม โดยสินค้าที่ส่งมอบมีความปลอดภัย และมีมาตรฐานต่อการใช้งานของลูกค้า- มีศูนย์บริการรับข้อร้องเรียนจากลูกค้าทางเว็บไซต์บริษัท
คู่ค้า	<ul style="list-style-type: none">- การประชุมร่วมกับคู่ค้า- การสื่อสารผ่านทางสื่ออิเล็กทรอนิกส์ และโทรศัพท์	<ul style="list-style-type: none">- การคัดเลือกที่เป็นธรรมและโปร่งใส- เงื่อนไขการชำระเงินเป็นที่ยอมรับได้	<ul style="list-style-type: none">- ปฏิบัติต่อคู่ค้าอย่างเสมอภาคและเป็นธรรม ให้ข้อมูลที่ถูกต้องเป็นจริง และทันต่อเหตุการณ์ ตลอดจนปฏิบัติตามพันธะสัญญาอย่างเคร่งครัด เพื่อสร้างสัมพันธภาพที่ดีต่อกัน
คู่แข่งทางการค้า	<ul style="list-style-type: none">- การดำเนินงานทางธุรกิจ	<ul style="list-style-type: none">- ประพฤติปฏิบัติภายใต้กรอบกติกาของการแข่งขันที่ดี	<ul style="list-style-type: none">- ส่งเสริมนโยบายการแข่งขันทางการค้าอย่างเสรี และเป็นธรรม- ไม่แสวงหาข้อมูลที่เป็นความลับของคู่แข่งทางการค้าด้วยวิธีการที่ไม่สุจริต หรือไม่เหมาะสม เช่น การจ่ายสินจ้างให้แก่กรรมการและพนักงานของคู่แข่ง- ไม่ทำลายชื่อเสียงของคู่แข่งทางการค้า ด้วยการกล่าวหาในทางร้าย

ผู้มีส่วนได้เสีย	ช่องทางการมีส่วนร่วม	ความคาดหวัง	แนวปฏิบัติ
ภาครัฐ	<ul style="list-style-type: none"> - การจัดส่งรายงานให้หน่วยงานของภาครัฐ - การเข้าร่วมในกิจกรรมและโครงการของหน่วยงานของภาครัฐ 	<ul style="list-style-type: none"> - ปฏิบัติตามข้อกำหนดของกฎหมายที่เกี่ยวข้อง 	<ul style="list-style-type: none"> - ปฏิบัติตามกฎหมายและรายงานผลปฏิบัติงานอย่างเคร่งครัด - จ่ายภาษีและค่าใช้จ่ายอื่น ๆ ตามระเบียบและกฎเกณฑ์ที่ภาครัฐกำหนด
สิ่งแวดล้อม	<ul style="list-style-type: none"> - การเข้าร่วมในกิจกรรมดูแลสิ่งแวดล้อมของหน่วยงานที่เกี่ยวข้อง 	<ul style="list-style-type: none"> - ปฏิบัติและตระหนักถึงการดูแลทรัพยากรและสิ่งแวดล้อมอย่างยั่งยืน 	<ul style="list-style-type: none"> - พัฒนาและแสวงหาความรู้เพื่อจัดการและป้องกันมลภาวะที่เกิดขึ้น - ตระหนักถึงการใช้ทรัพยากรอย่างยั่งยืน - ส่งเสริมการทำงานในกิจการเพื่อลดและปรับปรุงภาวะโลกร้อนให้กับสิ่งแวดล้อม

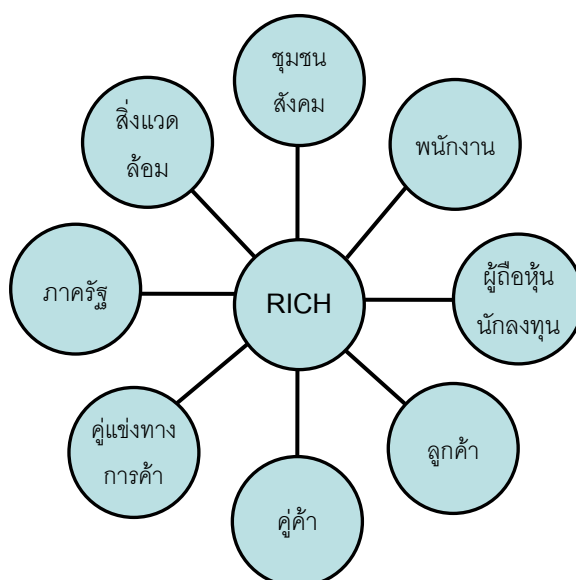

การต่อต้านการทุจริตคอร์รัปชัน

บริษัทให้ความสำคัญในเรื่องการต่อต้านการทุจริตคอร์รัปชัน และการรับสินบนเพื่อผลประโยชน์ทางธุรกิจ รวมถึงการสนับสนุนกิจกรรมที่ส่งเสริมและปลูกฝังให้พนักงานทุกคนปฏิบัติตามกฎหมาย และระเบียบข้อบังคับที่เกี่ยวข้อง ซึ่งกำหนดเป็นแนวทางปฏิบัติดังนี้

1. ต้องไม่มีผลประโยชน์ทั้งทางตรงและอ้อมแฝง ทั้งส่วนตน ครอบครัว และพวกพ้อง กับบริษัท เช่น กระทำการใด ๆ เพื่อขายสินค้าและบริการให้กับบริษัท หรือแข่งขันกับบริษัท
2. หลีกเลี่ยงการรับเลี้ยงจากผู้ที่เกี่ยวข้องทางธุรกิจกับบริษัท หรือจากผู้อื่น ซึ่งอาจได้ประโยชน์จากการปฏิบัติงานของพนักงาน หรืออันเนื่องมาจากการทำงานในนามบริษัท
3. ไม่เรียกหรือรับผลประโยชน์ที่ไม่ชอบธรรม ไม่ว่าจะทางตรงหรือทางอ้อม หรือประโยชน์อื่นใด เพื่อให้ได้มาซึ่งประโยชน์ทางธุรกิจ รวมถึงไม่ใช้ประโยชน์จากสินบนหรือการทุจริตโดยมิชอบในการประกอบธุรกิจ

4. กรณีการให้ หรือรับของขวัญ หรือประโยชน์อื่นใด เป็นการให้ตามเทศกาล หรือตามประเพณีนิยมซึ่งถือเป็นเรื่องปกติที่พึงปฏิบัติ ไม่ควรจะมีมูลค่าสูง ไม่ใช่สิ่งผิดกฎหมาย และไม่มีผลกระทบต่อการตัดสินใจในการปฏิบัติหน้าที่ รวมถึงการไม่ทำให้บริษัทเสียประโยชน์ในการดำเนินธุรกิจ

การฝึกอบรมเรื่อง สร้างค่านิยม ระดมจิตสำนึก ฝึกการต่อต้าน คัดค้านการทุจริต

บริษัทมีการให้ความรู้กับพนักงานโดยจัดอบรมเชิงปฏิบัติการสร้างค่านิยม โดยน้อมนำพระราชดำริ พระบาทสมเด็จพระเจ้าอยู่หัว รัชกาลที่ 9 ในเรื่องเศรษฐกิจพอเพียง ปฏิบัติให้พนักงานสร้างค่านิยมการดำรงชีวิตอย่างพอเพียง และช่วยกันต่อต้าน ป้องกันการประพฤติมิชอบ โดยสังเกตจากงานต่าง ๆ ในฝ่ายของตนเอง ว่ามีอะไรที่เป็นพฤติกรรมเสี่ยง อันอาจนำมาซึ่งการเข้าข่ายทุจริตในองค์กรได้ จึงเป็นที่มาที่ไปของแนวคิดหลักสูตรอบรมภายใต้หัวข้อ “สร้างค่านิยม ระดมจิตสำนึก ฝึกการต่อต้าน คัดค้านการทุจริต”

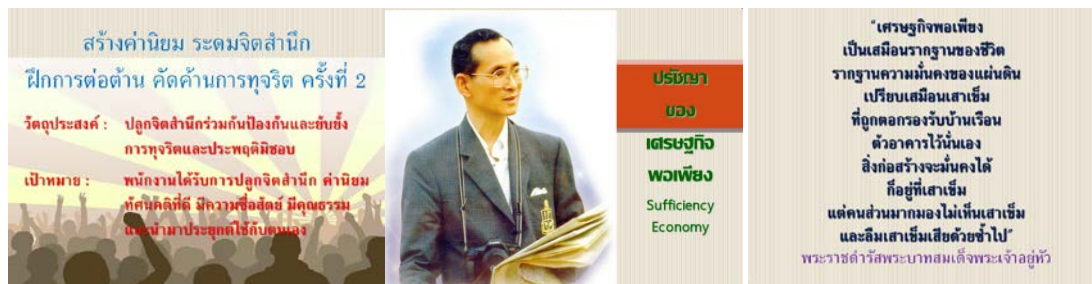

นอกเหนือจากการอบรมเชิงปฏิบัติการสร้างค่านิยมให้กับพนักงานทั้งองค์กรแล้ว บริษัทได้ตระหนักถึงความสำคัญในการปลูกฝังความซื่อสัตย์ สุจริต ให้แก่พนักงานใหม่ ตั้งแต่วันแรกของการปฏิบัติงาน โดยบริษัทมีการบรรจุเนื้อหาที่เกี่ยวกับการสร้างทัศนคติและจรรยาบรรณที่ดีในการทำงาน ไว้ในคู่มือการปฐมนิเทศพนักงานใหม่ โดยมีการอบรมก่อนที่จะเริ่มงานภายในบริษัท

บริษัทจัดทำแนวทางการปฏิบัติเป็นลายลักษณ์อักษรไว้ในจรรยาบรรณธุรกิจของบริษัท ซึ่งได้ผ่านการอนุมัติจากคณะกรรมการบริษัทแล้ว พร้อมทั้งได้ประกาศและแจ้งให้กรรมการ ผู้บริหาร และพนักงานได้รับทราบและยึดถือเป็นแนวปฏิบัติในการทำงาน รวมถึงคณะกรรมการตรวจสอบและผู้สอบบัญชีได้สอบทานความครบถ้วนเพียงพอของระบบการควบคุมภายใน นอกจากนี้ บริษัทจัดให้มีช่องทางในการรายงาน หากพบพฤติกรรมที่ไม่เหมาะสม การทุจริต การไม่ปฏิบัติตามกฎหมายหรือกฎระเบียบที่ออกโดยหน่วยงานของรัฐ โดยได้เผยแพร่ไว้บนเว็บไซต์บริษัท www.richasiacorp.com ในหัวข้อ “จรรยาบรรณธุรกิจ” ซึ่งคณะกรรมการบริษัทกำหนดให้มีการทบทวนความเหมาะสมของนโยบายเป็นประจำทุกปี ทั้งนี้ จรรยาบรรณธุรกิจของบริษัทที่ใช้ล่าสุดนี้ ทบทวนโดยคณะกรรมการบริษัท เมื่อวันที่ 18 ตุลาคม 2562

การเคารพสิทธิมนุษยชน

บริษัทให้ความสำคัญในเรื่องการเคารพและปฏิบัติตามกฎหมาย ระเบียบ และข้อบังคับที่เกี่ยวข้อง โดยกำหนดเป็นแนวทางปฏิบัติ ดังนี้

1. ปฏิบัติตามกฎหมาย ระเบียบ ข้อบังคับ และเคารพจารีตประเพณีที่เกี่ยวข้องกับธุรกิจ
2. ปฏิบัติตามข้อกำหนดของตลาดหลักทรัพย์แห่งประเทศไทยและสำนักงานคณะกรรมการกำกับหลักทรัพย์และตลาดหลักทรัพย์
3. ปฏิบัติตามหลักการกำกับดูแลกิจการที่ดีตามที่ตลาดหลักทรัพย์แห่งประเทศไทยกำหนด
4. ไม่ส่งเสริมการกระทำที่ขัดต่อกฎหมายหรือข้อบังคับทางราชการ
5. ไม่เลือกปฏิบัติจากความแตกต่างด้านเชื้อชาติ ศาสนา เพศ หรือสถานภาพใด ๆ



การใช้สิทธิทางสังคมและการเมือง

พนักงานบริษัทมีสิทธิเสรีภาพที่จะเข้าร่วมกิจกรรมต่าง ๆ ในสังคมได้ โดยหลีกเลี่ยงการกระทำอันไม่ถูกต้อง ขัดกับกฎหมายหรือศีลธรรม ทำให้สังคมไม่สงบสุข และรักษาไว้ซึ่งเกียรติและศักดิ์ศรีแห่งตน ให้เป็นที่ยอมรับตามควรแก่สถานะในสังคมและชุมชนที่บริษัทตั้งอยู่ โดยกำหนดเป็นแนวทางปฏิบัติดังนี้

1. ไม่กระทำการอันอาจทำให้เข้าใจได้ว่า บริษัทมีส่วนเกี่ยวข้อง หรือให้การสนับสนุนพรรคการเมืองหนึ่งพรรคการเมืองใด
2. ไม่กระทำการใดที่อาจสร้างหรือก่อให้เกิดความแตกแยกในหมู่พนักงานหรือกับชุมชนที่บริษัทตั้งอยู่

การปฏิบัติต่อแรงงานอย่างเป็นธรรม

บริษัทให้ความสำคัญกับพนักงานซึ่งเป็นทรัพยากรที่สำคัญ และมีส่วนช่วยส่งเสริม ผลักดันให้องค์กรบรรลุถึงเป้าหมาย ดังนั้น บริษัทจึงมีนโยบายที่จะดูแลพนักงานให้มีคุณภาพชีวิตที่ดี มีสภาพการจ้างที่ยุติธรรม มีสวัสดิการที่เหมาะสม และมีโอกาสพัฒนาความก้าวหน้าในหน้าที่การงาน โดยมีแนวทางปฏิบัติดังนี้

1. กำหนดผลตอบแทนให้พนักงานทุกระดับชั้นในอัตราที่เหมาะสมและเป็นธรรม โดยให้ความสำคัญในเรื่องสวัสดิภาพ ความมั่นคง และความก้าวหน้าในหน้าที่การงานของพนักงานเป็นหลัก
2. จัดเตรียมเครื่องมือ อุปกรณ์ การจัดทำระเบียบปฏิบัติการอบรมและการควบคุมการปฏิบัติงาน โดยคำนึงถึงความปลอดภัยของชีวิตและทรัพย์สินของพนักงาน
3. ปฏิบัติตามกฎหมาย ข้อบังคับ และข้อกำหนดต่าง ๆ ที่เกี่ยวข้องกับพนักงานอย่างเคร่งครัด และจะนำมาตราฐานที่เป็นสากลในการจัดการมาใช้บังคับในกรณีที่ไม่มีความหมาย ข้อบังคับ และข้อกำหนดใช้อยู่ ณ ปัจจุบัน
4. แต่งตั้งและโยกย้ายพนักงาน รวมถึงการให้รางวัลและการลงโทษ บริษัทจะกระทำด้วยความบริสุทธิ์ ยุติธรรม และตั้งอยู่บนพื้นฐานความรู้ ความสามารถ และความเหมาะสมของพนักงาน
5. สนับสนุน ส่งเสริมและให้ความสำคัญต่อการพัฒนาความรู้ ความสามารถ และทักษะของพนักงาน โดยให้โอกาสพนักงานอย่างทั่วถึงทุกระดับชั้น อย่างสม่ำเสมอเป็นประจำ
6. จัดให้มีกองทุนสำรองเลี้ยงชีพ เพื่อให้พนักงานที่เป็นสมาชิกกองทุน มีหลักประกันว่าจะได้รับเงินตอบแทนเป็นสวัสดิการ ภายหลังจากการสิ้นสุดสภาพจากการเป็นพนักงานไม่ว่าด้วยเหตุใด เว้นแต่การกระทำผิดอันก่อให้เกิดความเสียหายต่อบริษัท
7. เปิดโอกาสให้พนักงานที่มีปัญหาเนื่องจากการทำงาน ไม่ว่าจะเป็นเรื่องสภาพการทำงาน สภาพการจ้าง การบังคับบัญชา และไม่สามารถปรับปรุงแก้ไขด้วยตนเอง โดยยื่นเรื่องผ่านช่องทางร้องทุกข์ตามระบบและกระบวนการที่กำหนด
8. รับฟังข้อคิดเห็น และข้อเสนอแนะ จากพนักงานทุกระดับอย่างเท่าเทียมและเสมอภาค

การฝึกอบรมพัฒนาในปี 2562

เพื่อเพิ่มความรู้ทั่วไปที่เป็นประโยชน์ให้แก่พนักงาน บริษัทจึงได้จัดให้มีการฝึกอบรมพัฒนาภายในบริษัทในหัวข้อ ดังนี้

1. การใช้งาน E-mail อย่างถูกวิธีและมีประสิทธิภาพ
2. Look Out Look
3. สุขภาพกาย สุขภาพใจ กำหนดได้ด้วยตนเอง
4. การฟังเพื่อการสื่อสารอย่างมีประสิทธิภาพสูงสุด
5. ก้าวทันสิทธิประกันสังคมและกองทุนทดแทนฉบับใหม่

6. SKYWELL & MANNYOU

7. งานอดิเรก/กิจกรรม / การทำอาหาร

อีกทั้ง บริษัทสนับสนุนให้พนักงานเฝ้าหาความรู้ภายนอกองค์กร ด้วยการฝึกอบรมภายนอกบริษัทตามหลักสูตรที่เกี่ยวข้องกับแต่ละฝ่ายงาน เพื่อนำมาพัฒนาความรู้ ปรับปรุง และประยุกต์ใช้ในการทำงานให้ดียิ่งขึ้น โดยการฝึกอบรมภายนอกบริษัทมีดังนี้

1. Documentary Request
2. IT Future for Capital Market ครั้งที่ 1/2562
3. ผู้ประกอบวิชาชีพบัญชีปฏิบัติให้ถูกต้องตามกฎหมาย ครั้งที่ 8/2562
4. ความรู้เกี่ยวกับประกันสังคม
5. The Qlik Analytics Tour 2019
6. นโยบายของสำนักงาน กสท. ในการพัฒนาตลาดทุนและการสนับสนุนการทำงานของบริษัทจดทะเบียน
7. Insight Financial Management เสริมศักยภาพให้กิจการ ผ่านการบริหารการเงินอย่างมืออาชีพ
8. รวมประเด็นปัญหาภาษีอากรที่ต้องแก้ไขของธุรกิจการขายสินค้าและบริการ
9. การใช้งานระบบ SET Link -รอบที่ 6
10. การบันทึกบัญชีรายได้และค่าใช้จ่าย ผลกระทบต่อการคำนวณกำไรสุทธิ
11. เจาะลึกวิเคราะห์งบการเงิน
12. ครบเครื่องเรื่องบัญชี กลุ่มเครื่องมือการเงิน
13. เกษียณจนเจ๋ง ภัยซ่อนเร้นจากภาวะผูกพันผลประโยชน์พนักงาน ฯลฯ
14. รายงานทางบัญชีที่สำคัญของงบการเงิน ซึ่งนักบัญชีต้องระมัดระวัง
15. งานสัมมนาเผยแพร่ผลการศึกษารายการบัญชีที่ผู้สอบบัญชีเสนอให้บริษัทจดทะเบียนปรับปรุง

การดูแลด้านความปลอดภัยและชีวอนามัย

1. ฝ่ายที่เกี่ยวข้องต่าง ๆ ภายในองค์กรปฏิบัติตามกฎหมายและข้อบังคับด้านความปลอดภัยอาชีวอนามัย และสิ่งแวดล้อมอย่างเป็นรูปธรรม
2. กรณีพบเห็นการเสี่ยงต่อความปลอดภัยหรือผู้ประสบเหตุบริเวณโรงงาน หรือภายในสำนักงาน ไม่ว่าจะเป็นความเสี่ยงที่เกิดจากพนักงานเอง เครื่องจักร หรือสิ่งของต่าง ๆ รวมถึงการพบเห็นอุบัติเหตุ ไม่ว่าจะมิผู้ประสบภัยจากเหตุการณ์นั้นหรือไม่ก็ตาม ให้ถือเป็นหน้าที่ของพนักงานทุกคนที่พบเห็นต้องแจ้งให้กับผู้บังคับบัญชาหรือคณะกรรมการความปลอดภัย หรือผู้เกี่ยวข้องทราบทันที
3. มีระบบการทำงานที่มุ่งเน้นให้เกิดความปลอดภัยและสุขอนามัยในสถานที่ทำงานอย่างเหมาะสม เช่น การจัดสถานที่ทำงานให้สะอาดและถูกสุขลักษณะตามหลักการ 5 ส เพื่อให้บุคลากรของบริษัทตลอดจนผู้เข้ามาติดต่อปลอดภัยจากอุบัติเหตุ ไรศภัยที่เกิดจากการทำงาน และสิ่งแวดล้อมบริเวณสถานที่ทำงาน
4. พนักงานต้องปฏิบัติตามกฎความปลอดภัยในการทำงานอย่างเคร่งครัด รวมถึงผู้มีตำแหน่งบังคับบัญชาและคณะกรรมการความปลอดภัยที่มีหน้าที่ดูแลความปลอดภัยโดยตรง มิให้พนักงานมีการฝ่าฝืนกฎแห่งความปลอดภัย อีกทั้งพนักงานที่พบเห็นผู้ฝ่าฝืนกฎแห่งความปลอดภัยต้องรายงานผู้เกี่ยวข้องทราบโดยเร็ว

การป้องกันและระงับอัคคีภัยในสถานประกอบการ

บริษัท ได้จัดทำแผนป้องกันและระงับอัคคีภัย (คู่มือปฏิบัติเมื่อเกิดเหตุฉุกเฉินเพลิงไหม้) ซึ่งเป็นไปตามประกาศกระทรวงมหาดไทย เรื่อง การป้องกันและระงับอัคคีภัยในสถานประกอบการ เพื่อความปลอดภัยในการทำงานสำหรับลูกจ้าง ทั้งนี้เพื่อใช้เป็นแนวทางในการควบคุมเหตุฉุกเฉินเพลิงไหม้ โดยเชิญหน่วยงานที่ส่วนราชการกำหนด หรือยอมรับ เป็นวิทยากรฝึกอบรมดับเพลิงขั้นต้นให้กับพนักงาน จำนวนไม่น้อยกว่าร้อยละ 40 ของพนักงานทั้งหมด ซึ่งจัดให้มีการฝึกซ้อมดับเพลิงและอพยพหนีไฟอย่างน้อยปีละ 1 ครั้ง โดยปี 2562 บริษัทและหน่วยงานป้องกันและบรรเทาสาธารณภัย ได้จัดอบรมการป้องกันและระงับอัคคีภัยในสถานประกอบการประจำปี 2562 เมื่อวันที่ 16 ตุลาคม 2562



กิจกรรม 5 ส

พนักงานบริษัท ได้ดำเนินกิจกรรมตามหลักการ 5 ส ได้แก่ สะสาง สะดวก สะอาด สุขลักษณะ และสร้างนิสัย มาใช้ในการจัดหรือปรับปรุงสถานที่ทำงานในสำนักงานและโรงงาน ให้เกิดความสะอาด ความเป็นระเบียบเรียบร้อย สะอาด ซึ่งช่วยสร้างสภาพแวดล้อมที่ดีเอื้ออำนวยให้เกิดประสิทธิภาพในการทำงาน ความปลอดภัย และคุณภาพของงานอันเป็นพื้นฐานในการเพิ่มผลผลิต โดยในปี 2559 จนถึงปัจจุบัน ได้เน้นการปลูกจิตสำนึกให้ทำกิจกรรมเป็นประจำจนติดเป็นนิสัยตามหลัก 5 ส ที่ 5 คือ การสร้างนิสัย เพื่อเพิ่มความสนใจทุกฝ่ายให้ความร่วมมือ ด้วยสำนวนโครงกลอนที่ชวนปฏิบัติและเห็นประโยชน์ได้อย่างชัดเจนอย่างเป็นรูปธรรม รวมถึงการมอบรางวัลให้ฝ่ายที่สามารถดูแลพื้นที่ดำเนินกิจกรรมได้อย่างถูกต้อง ตรงตามเกณฑ์กิจกรรม 5 ส ด้วยความตั้งใจ ปฏิบัติจนเป็นนิสัยอย่างต่อเนื่อง



ความรับผิดชอบต่อผู้บริโภค

บริษัทให้ความสำคัญและมุ่งมั่นที่จะสร้างความพึงพอใจแก่ลูกค้า โดยกำหนดนโยบายการปฏิบัติต่อลูกค้า ดังนี้

1. บริษัทส่งมอบสินค้าที่มีคุณภาพให้ทันต่อความต้องการของลูกค้าอย่างต่อเนื่อง ด้วยราคาที่เป็นธรรม โดยสินค้าที่ส่งมอบมีความปลอดภัย และมีมาตรฐานต่อการใช้งานของลูกค้า
2. ไม่ปิดเบือน หลอกหลวง หรือทำให้หลงเชื่อในข้อมูลสินค้า และมีการสำรวจความพึงพอใจของลูกค้า เพื่อนำมาปรับปรุงการให้บริการและพัฒนาสินค้าให้แก่ลูกค้าอย่างสม่ำเสมอ
3. ให้ความสำคัญและรักษาข้อมูลที่เป็นความลับของลูกค้า โดยไม่นำข้อมูลของลูกค้าไปใช้ในประโยชน์ต่อตนเองและผู้อื่น
4. มีศูนย์บริการร้องเรียนให้ลูกค้าได้ร้องเรียนความไม่พอใจในสินค้าและบริการ

การดำเนินการ

ใบอนุญาต มอก. 24-2548 เหล็กเส้นเสริมคอนกรีต : เหล็กข้ออ้อย

ผลิตภัณฑ์เหล็กเสริมคอนกรีต (เหล็กข้ออ้อย) ของบริษัท เป็นสินค้าที่ผ่านมาตรฐานผลิตภัณฑ์อุตสาหกรรม จากสำนักงานมาตรฐานผลิตภัณฑ์อุตสาหกรรม (สมอ.) คือ ผ่านเกณฑ์ทางเทคนิค มีคุณสมบัติที่สำคัญ ประสิทธิภาพของการนำไปใช้งาน คุณภาพของวัตถุดิบนำมาผลิต และวิธีการทดสอบตามที่สำนักงานมาตรฐานผลิตภัณฑ์อุตสาหกรรม (สมอ.) ได้กำหนดไว้ ทำให้บริษัทได้รับใบอนุญาต มอก. 24-2548 เหล็กเส้นเสริมคอนกรีต : เหล็กข้ออ้อย เลขที่ ท 2585-1218/24 เมื่อวันที่ 26 ตุลาคม 2558 ซึ่งเป็นการรับรองคุณภาพผลิตภัณฑ์ตามมาตรฐาน เพื่อคุ้มครองความปลอดภัยให้แก่ผู้บริโภค รวมทั้งความเป็นธรรมจากการบริโภคผลิตภัณฑ์ของบริษัท



การร่วมพัฒนาชุมชนและสังคม

บริษัทดำเนินโครงการเพื่อร่วมพัฒนาชุมชนและสังคม โดยกำหนดเป็นแนวทางปฏิบัติ ดังนี้

1. ร่วมกันพัฒนาบุคลากรในสาขาวิชาชีพต่าง ๆ เพื่อรองรับการขาดแคลนแรงงาน และเป็นการส่งเสริมทักษะ และศักยภาพ ตลอดจนความรู้ในวิชาชีพแก่บุคคลในชุมชนและสังคม โดยรับผู้มีความสามารถที่เหมาะสมเข้าเป็นพนักงานซึ่งคัดเลือกจากผู้สมัครที่มีภูมิลำเนา หรือสถานที่พักใกล้บริษัทเป็นหลัก ทั้งนี้ เพื่อเป็นการช่วยเหลือและสร้างรายได้ให้แก่ชุมชนและสังคมในละแวกใกล้เคียง
2. บุคลากรทุกระดับมีความรับผิดชอบต่อและยึดมั่นในการดูแลชุมชนในบริเวณใกล้เคียง และผู้มีส่วนได้เสียโดยรวมเป็นสำคัญ โดยบริษัทได้มีนโยบายให้มีการจัดฝึกอบรมพนักงานเกี่ยวกับความรับผิดชอบต่อสิ่งแวดล้อม
3. ดำเนินกิจกรรมเพื่อร่วมสร้างสวัสดิสังคมและชุมชน เพื่อให้ชุมชนในบริเวณใกล้เคียงมีคุณภาพชีวิตที่ดี

ขึ้น

4. ตอบสนองอย่างรวดเร็วและมีประสิทธิภาพต่อเหตุการณ์ที่มีผลกระทบต่อสิ่งแวดล้อมและชุมชน อันเนื่องมาจากการดำเนินงานของบริษัท โดยให้ความร่วมมืออย่างเต็มที่กับเจ้าหน้าที่ภาครัฐและหน่วยงานที่เกี่ยวข้อง

5. เข้าร่วมกิจกรรมทางศาสนา ส่งเสริม สนับสนุนทางด้านวัตถุปัจจัยให้แก่วัดวาอารามต่าง ๆ ทั้งในเขตชุมชนบริเวณใกล้เคียง หรือตามสถานที่ต่าง ๆ เช่น เทศกาลแห่เทียน ทอดกฐิน ฝ่าป่า ตามวัดต่าง ๆ เป็นต้น

6. ร่วมทำบุญ บริจาคเงิน สิ่งของ และทรัพย์สินที่ไม่ใช้แล้ว แต่ยังเป็นประโยชน์กับผู้อื่น รวมถึงผลผลิตของบริษัท เช่น เหล็กประเภทต่าง ๆ โดยมอบให้แก่หน่วยงานทั้งภาครัฐและเอกชน มูลนิธิ สมาคมต่าง ๆ หรือผู้ประสบภัยทางธรรมชาติ เพื่อช่วยเหลือและนำไปใช้ประโยชน์ตามความจำเป็นสำหรับสถานที่ที่ต้องการ

การดำเนินการ

โครงการบริจาคเงินและสิ่งของช่วยเหลือผู้ด้อยโอกาสและขาดแคลน

เข้าร่วม “ เหลือ-ขอ ” 1 ในโครงการของ “ มูลนิธิบ้านนกขมิ้น ” (ร่วมบริจาคสิ่งของในวันที่ 27 มิถุนายน 2562) มูลนิธิบ้านนกขมิ้น เป็นองค์กรสาธารณประโยชน์ที่ให้ความช่วยเหลือ อุปการะเลี้ยงดูแก่เด็กและเยาวชนที่มีปัญหาครอบครัว และไม่มีผู้รับผิดชอบในการอุปการะเลี้ยงดู เป็นเด็กเร่ร่อน กำพร้า ถูกทอดทิ้ง โดยให้การสนับสนุนในด้านการศึกษา อาหาร และปัจจัยพื้นฐานในการดำรงชีวิตของเด็กในแต่ละวัน ปัจจุบันมูลนิธิบ้านนกขมิ้นได้รับอุปการะเด็ก อายุระหว่าง 3 – 20 ปี ไว้ในความอุปถัมภ์กว่า 200 ชีวิต มีโครงการบ้านอุปการะเด็กในประเทศไทยจำนวน 17 ครอบครัว ด้วยเวลาที่ผ่านไป ทางมูลนิธิบ้านนกขมิ้นได้รับอุปการะเด็กมากขึ้น การเข้าร่วมโครงการดังกล่าวนี้ จึงเป็นส่วนหนึ่งของการสร้างนวัตกรรมการเปลี่ยนแปลงทางสังคมให้ดีขึ้นตามวัตถุประสงค์ของบริษัทอย่างแท้จริง



กิจกรรมทางศาสนา

บริษัทเข้าร่วมกิจกรรมทางศาสนา ส่งเสริม สนับสนุนทางด้านปัจจัยพื้นฐานให้แก่สถานที่สำคัญทางศาสนา วัฒนธรรม เช่น วัดวาอารามสถานที่ปฏิบัติธรรม สำนักสงฆ์ ทั้งในเขตชุมชนบริเวณใกล้เคียงตามสถานที่ต่าง ๆ โดยเฉพาะช่วงเทศกาลที่เกี่ยวข้องทางศาสนา เช่น ร่วมถวายเทียนพรรษา วันที่ 10 กรกฎาคม 2562 ณ วัดหัวกระบือ แขวงท่าข้าม เขตบางขุนเทียน กรุงเทพมหานคร ซึ่งเป็นวัดที่ตั้งอยู่ในละแวกเดียวกันกับสำนักงานใหญ่





การจัดการสิ่งแวดล้อม

บริษัทตระหนักถึงหน้าที่และความรับผิดชอบต่อที่มีต่อสิ่งแวดล้อม ตามหลักปฏิบัติ ดังนี้

1. มุ่งเน้นการใช้ทรัพยากรให้เกิดประโยชน์และคุ้มค่า และรักษาสิ่งแวดล้อม มิให้เกิดผลกระทบต่อสังคมสิ่งแวดล้อม
2. ส่งเสริมและปลูกจิตสำนึกให้พนักงานเห็นคุณค่าของทรัพยากรธรรมชาติ อนุรักษ์พลังงานและสิ่งแวดล้อม และส่งเสริมกระบวนการนำทรัพยากรที่ใช้แล้วกลับมาใช้ใหม่
3. ผู้บริหารและพนักงานเอาใจใส่อย่างจริงจังต่อกิจกรรมที่เสริมสร้างคุณภาพด้านความปลอดภัยอาชีวอนามัยและสิ่งแวดล้อม โดยปฏิบัติงานด้วยจิตสำนึกถึงความปลอดภัย และคำนึงถึงสิ่งแวดล้อมอย่างต่อเนื่อง
4. บริษัทให้ความร่วมมือกับหน่วยงานของรัฐและองค์กรต่าง ๆ ในการแก้ไขปัญหาและพัฒนาสิ่งแวดล้อมที่ดีต่อสังคม รวมถึงการระงับเหตุฉุกเฉินหรืออุบัติเหตุอันเกิดจากการปฏิบัติงานด้วยความรวดเร็ว และมีประสิทธิภาพ
5. บริษัทจะป้องกันอุบัติเหตุและควบคุมการปล่อยของเสียให้อยู่ในมาตรฐานตามที่กฎหมายกำหนด
6. บุคลากรทุกระดับมีความรับผิดชอบต่อและยึดมั่นในการดูแลชุมชนในบริเวณใกล้เคียง และผู้มีส่วนได้เสียโดยรวมเป็นสำคัญ โดยบริษัทได้มีนโยบายให้มีการจัดฝึกอบรมพนักงานเกี่ยวกับความรับผิดชอบต่อสิ่งแวดล้อม
7. ดำเนินกิจกรรมเพื่อร่วมสร้างสรรค์สังคมและชุมชน เพื่อให้ชุมชนในบริเวณใกล้เคียงมีคุณภาพชีวิตที่ดีขึ้น
8. ตอบสนองอย่างรวดเร็วและมีประสิทธิภาพต่อเหตุการณ์ที่มีผลกระทบต่อสิ่งแวดล้อมและชุมชน อันเนื่องมาจากการดำเนินงานของบริษัท โดยให้ความร่วมมืออย่างเต็มที่กับเจ้าหน้าที่ภาครัฐและหน่วยงานที่เกี่ยวข้อง

การควบคุมภายในและการบริหารจัดการความเสี่ยง

ในการประชุมคณะกรรมการบริษัท ครั้งที่ 1/2563 เมื่อวันที่ 2 มีนาคม 2563 ซึ่งมีคณะกรรมการตรวจสอบเข้าร่วมประชุมด้วย ที่ประชุมได้ประเมินความเพียงพอของระบบการควบคุมภายในของบริษัทในด้านต่าง ๆ 5 ส่วน คือ องค์กรและสภาพแวดล้อม การบริหารความเสี่ยง การควบคุมการปฏิบัติงานของฝ่ายบริหาร ระบบสารสนเทศและการสื่อสารข้อมูล และระบบติดตาม ซึ่งที่ประชุมมีความเห็นว่า บริษัทมีระบบการควบคุมภายในอย่างเพียงพอ กล่าวคือ

1. องค์กรและสภาพแวดล้อม

มีการกำหนดเป้าหมายการดำเนินธุรกิจที่เหมาะสม มีแผนการลงทุนที่ชัดเจนและวัดผลได้ เพื่อเป็นแนวทางการปฏิบัติงานของพนักงาน ส่วนเป้าหมายการปฏิบัติงานได้กำหนดโดยประเมินจากการคาดการณ์ที่เห็นว่าเป็นไปได้ มีการพิจารณาอย่างรอบคอบ คือ ผ่านการพิจารณาจากคณะกรรมการก่อนการกำหนดเป้าหมาย รวมถึงทำการวัดผลทุกเดือน มีการจัดโครงสร้างองค์กรที่ช่วยให้ฝ่ายบริหารสามารถบริหารงานได้อย่างมีประสิทธิภาพ ในส่วนการทำงานของพนักงาน นอกจากการวัดผลตามแผนแล้ว บริษัทมีการจัดทำนโยบายและระเบียบวิธีปฏิบัติงานเป็นลายลักษณ์อักษรที่รัดกุมและเหมาะสม เพื่อให้เกิดประสิทธิภาพสูงสุด

2. การบริหารความเสี่ยง

ฝ่ายบริหารมีการประเมินสถานการณ์ทางธุรกิจและเศรษฐกิจโดยรวมตลอดเวลาเพื่อวิเคราะห์ปัจจัยความเสี่ยงทั้งจากภายในและภายนอก โอกาสและผลกระทบที่อาจเกิดขึ้นกับบริษัท เพื่อกำหนดมาตรการลดความเสี่ยงให้อยู่ในระดับที่เหมาะสม นอกจากนี้ยังมีการประเมินความเสี่ยงโดยฝ่ายตรวจสอบภายในซึ่งนำเสนอต่อคณะกรรมการตรวจสอบและฝ่ายบริหาร เพื่อร่วมกันหาแนวทางป้องกันหรือลดความเสี่ยงที่อาจเกิดขึ้น รวมทั้งยังมีการติดตามทบทวนผลการประเมินและปรับปรุงข้อมูลให้ทันสมัยเป็นระยะ

3. การควบคุมการปฏิบัติงานของฝ่ายบริหาร

บริษัทได้กำหนดขอบเขตอำนาจหน้าที่ และอำนาจอนุมัติวงเงินของฝ่ายบริหารในแต่ละระดับเป็นลายลักษณ์อักษรไว้อย่างชัดเจน และมีการแบ่งแยกหน้าที่ความรับผิดชอบที่มีความสำคัญออกจากกันโดยเด็ดขาด ได้แก่ หน้าที่ในการอนุมัติ หน้าที่ของการบันทึกการบัญชีและข้อมูลสารสนเทศ และหน้าที่ในการดูแลจัดเก็บทรัพย์สิน สำหรับการทำธุรกรรมกับผู้ถือหุ้นรายใหญ่ กรรมการ ผู้บริหาร หรือ ผู้ที่เกี่ยวข้องกับบุคคลดังกล่าวจะเป็นรายการระหว่างกันที่มีประเภทรายการเป็นไปตามธุรกิจปกติของบริษัท และถือปฏิบัติเช่นเดียวกับบุคคลภายนอกอื่น โดยคำนึงถึงประโยชน์สูงสุดของบริษัทเป็นสำคัญ ทั้งนี้คณะกรรมการตรวจสอบได้พิจารณาการทำรายการดังกล่าวทุกไตรมาสโดยมอบหมายให้ผู้ตรวจสอบภายในทำการตรวจสอบการทำรายการดังกล่าวและให้รายงานตรงต่อคณะกรรมการตรวจสอบ รวมทั้งให้บริษัทเปิดเผยรายละเอียดและเงื่อนไขการทำรายการดังกล่าวในหมายเหตุประกอบงบการเงินที่ตรวจสอบหรือสอบทานโดยผู้สอบบัญชีของบริษัท สำหรับการบริหารงานตามแผนงาน บริษัทจัดให้มีการประชุมพนักงานระดับหัวหน้างานของทุกฝ่ายเพื่อติดตามผลการดำเนินงานตามเครื่องชี้วัดที่กำหนด มีการวิเคราะห์ผลกระทบและหาวิธีร่วมกันระหว่างฝ่ายงานอันเป็นการเพิ่มช่องทางที่จะทำให้การส่งผ่านข้อมูลและเพิ่มประสิทธิภาพในการติดตามผลงานได้อีกทางหนึ่ง

4. ระบบสารสนเทศและการสื่อสารข้อมูล

บริษัทได้ตระหนักถึงความจำเป็นในด้านการระบบเทคโนโลยีสารสนเทศ จึงมุ่งให้มีการพัฒนาระบบงาน และการจัดการให้มีประสิทธิภาพและเชื่อมโยงทั้งองค์กร ซึ่งจะทำให้การจัดเก็บรวบรวมและบริหารข้อมูล และการจัดทำรายงานต่าง ๆ มีประสิทธิภาพเหมาะสมต่อการใช้งาน สามารถรายงานได้อย่างรวดเร็วและทันต่อเหตุการณ์ จึงได้ว่าจ้างบริษัทที่ปรึกษาให้เข้ามาศึกษาและวิเคราะห์ระบบงานต่าง ๆ ของบริษัทเพื่อประเมินระบบสารสนเทศที่ใช้ ในปัจจุบัน รวมทั้งเสนอแนวทางและคัดเลือกระบบสารสนเทศ เพื่อการบริหารจัดการองค์กรที่เหมาะสม ซึ่งได้ให้ ข้อเสนอแนะทางเลือกโดยการปรับปรุงระบบเทคโนโลยีสารสนเทศทั้งหมดสู่ Enterprise Resources Planning (ERP) เข้ามาใช้แทนระบบเดิมสำหรับรองรับความต้องการของบริษัททั้งในปัจจุบันและอนาคต รวมทั้งมีฟังก์ชันการทำงาน ใหม่ ๆ ทำให้สามารถพัฒนาการทำงานได้อย่างต่อเนื่อง

5. ระบบติดตาม

บริษัทจัดให้มีการประชุมคณะกรรมการตรวจสอบร่วมกับผู้บริหารระดับสูงเป็นประจำทุกไตรมาส ในปี 2562 มีการประชุมรวมทั้งหมด 4 ครั้ง เป็นการสรุปผลการตรวจสอบภายในและผลการติดตามการปรับปรุงแก้ไขให้ ฝ่ายบริหารได้รับทราบ

บริษัทได้จัดตั้งฝ่ายตรวจสอบภายในขึ้นเมื่อวันที่ 3 ตุลาคม 2548 เพื่อทำหน้าที่ประเมินและวิเคราะห์ ความเสี่ยง รวมทั้งให้ข้อเสนอแนะเกี่ยวกับระบบการควบคุมภายในขององค์กรโดยรวมทั้งทางด้านการตรวจสอบ การเงิน (Financial Audit) ตรวจสอบการปฏิบัติงาน (Operation Audit) และตรวจสอบการปฏิบัติตามข้อกำหนด (Compliance Audit) การสอบทานรายการระหว่างกัน และการจัดทำรายงานผลการตรวจสอบ เพื่อนำเสนอโดยตรง ต่อคณะกรรมการตรวจสอบ นอกจากนี้ยังมีการประชุมกับฝ่ายบริหารเพื่อพิจารณาเกี่ยวกับข้อสังเกตและข้อเสนอแนะ จากการสอบทานงบการเงินของผู้สอบบัญชี

ดังนั้น คณะกรรมการบริษัทจึงมีความเห็นว่า บริษัทมีระบบการกำกับดูแลกิจการที่ดี และมีระบบการ ควบคุมภายในที่เพียงพอและสอดคล้องกับแบบประเมินการควบคุมภายในของสำนักงานคณะกรรมการ กสท. โดยเฉพาะในส่วนของการควบคุมภายในที่เกี่ยวข้องกับเรื่องการทำธุรกรรมกับผู้ถือหุ้นรายใหญ่ กรรมการ ผู้บริหารและ บุคคลที่เกี่ยวข้องกับบุคคลดังกล่าว รวมถึงมีการเปิดเผยข้อมูลที่เพียงพอ ถูกต้องตามกฎหมาย

หัวหน้างานตรวจสอบภายใน

ในการประชุมคณะกรรมการตรวจสอบครั้งที่ 6/2550 เมื่อวันที่ 13 พฤศจิกายน 2550 ได้ให้ความเห็นชอบ ให้นายวพจน์ ชัยสันตะระ ดำรงตำแหน่งหัวหน้างานตรวจสอบภายในของบริษัท ตั้งแต่เดือนพฤศจิกายน 2550 และ เนื่องจากมีประสบการณ์ในงานการตรวจสอบภายในมาเป็นระยะเวลา 20 ปี เคยได้รับการอบรมในหลักสูตรที่ เกี่ยวข้องกับการปฏิบัติงานด้านการตรวจสอบภายในกับสมาคมผู้ตรวจสอบภายในแห่งประเทศไทย และมีความ เข้าใจในกิจกรรมและการดำเนินงานของบริษัท จึงเห็นว่ามีคุณสมบัติที่เหมาะสมที่จะปฏิบัติหน้าที่ดังกล่าวได้อย่าง เหมาะสมเพียงพอ

ทั้งนี้ การพิจารณาแต่งตั้ง โยภย่าย เลิกจ้าง หัวหน้างานตรวจสอบภายใน ของบริษัท จะต้องได้รับความ เห็นชอบจากคณะกรรมการตรวจสอบ



รายการระหว่างกัน

สรุปรายการระหว่างกันของบริษัทกับบุคคลที่อาจมีความขัดแย้งทางผลประโยชน์ที่เกิดขึ้นในปี 2561 และ 2562 ดังนี้

บริษัท/บุคคลที่เกี่ยวข้อง	ลักษณะความสัมพันธ์	ลักษณะรายการ	ปี 2561 (ล้านบาท)	ปี 2562 (ล้านบาท)	ความเห็นกรรมการตรวจสอบและ ความสมเหตุสมผลและความจำเป็น
บริษัท ริช เอเชีย อินดัสทรี จำกัด	บริษัทฯ เป็นผู้ถือหุ้นในสัดส่วนร้อยละ 51.88 และกรรมการ	1. ลูกหนี้ค่าหุ้น	5.296	5.296	- ลูกหนี้ค่าหุ้นในรายการที่ 1 ค่าเผื่อนี้สงสัยจะสูญในรายการที่ 2 เกิดจาก บริษัท ริช เอเชีย อินดัสทรี จำกัด ปรับลดมูลค่าหุ้นตามมติที่ประชุมวิสามัญผู้ถือหุ้นครั้งที่ 1/2554 จากเดิมมูลค่าหุ้นละ 100 บาท คงเหลือมูลค่าหุ้นละ 31 บาท - เงินให้กู้ยืมในรายการที่ 3 ดอกเบี้ยค้างรับในรายการที่ 4 เบี้ยปรับรอเรียกเก็บในรายการที่ 5 ค่าเผื่อนี้สงสัยจะสูญ – ดอกเบี้ยค้างรับ ในรายการที่ 6 เกิดจากบริษัทฯ ให้บริษัท ริช เอเชีย อินดัสทรี จำกัด กู้ยืมเงิน เพื่อใช้หมุนเวียนในการดำเนินกิจการ - เจ้าหนี้การค้าในรายการที่ 7 ซื้อสินค้าในรายการที่ 13 และค่าจ้างตัดและผลิตในรายการที่ 16 เกิดจากบริษัทฯ ว่าจ้าง บริษัท ริช เอเชีย อินดัสทรี จำกัด ตัดและผลิตสินค้าตามนโยบายการผลิตของบริษัทฯ และซื้อสินค้าเพื่อจำหน่ายเพื่อให้เกิดประสิทธิภาพสูงสุด โดยมีเงื่อนไขทางการค้าและราคาตามลักษณะการดำเนินการค้าปกติเมื่อเปรียบเทียบกับรายการค้ากับบุคคลภายนอกอื่นที่ไม่เกี่ยวข้อง
ลักษณะการประกอบธุรกิจ : ผลิต และ จำหน่าย ผลิตภัณฑ์ท่อเหล็ก เหล็ก รูปพรรณและรับจ้างผลิตท่อ เหล็กต่าง ๆ	บริษัทฯ บางท่าน เป็นกรรมการ (บริษัทฯ เข้าถือหุ้น ต้นปี 2554)	2. ค่าเผื่อนี้สงสัยจะสูญ	(5.296)	(5.296)	
		3. เงินให้กู้ยืม	595.943	570.439	
		4. ดอกเบี้ยค้างรับ	71.753	118.429	
		5. เบี้ยปรับรอเรียกเก็บ	(58.957)	(105.633)	
		6. ค่าเผื่อนี้สงสัยจะสูญ ดอกเบี้ยค้างรับ	(12.795)	(12.795)	
		7. เจ้าหนี้การค้า	6.607	8.172	
		8. เจ้าหนี้อื่น ๆ	-	0.012	
		9. เจ้าหนี้หุ้นกู้	-	550.000	
		10. ดอกเบี้ยค้างจ่าย	-	13.337	



บริษัท/บุคคล ที่เกี่ยวข้อง	ลักษณะ ความสัมพันธ์	ลักษณะรายการ	ปี 2561 (ล้านบาท)	ปี 2562 (ล้านบาท)	ความเห็นกรรมการตรวจสอบและ ความสมเหตุสมผลและความจำเป็น
บริษัท ริช เอเชีย อินดัสทรี จำกัด (ต่อ)		11. รายได้อื่น ๆ	-	0.001	- เจ้าหนี้อื่น ๆ ในรายการที่ 8 และค่าใช้จ่ายอื่น ๆ ใน รายการที่ 15 เป็นค่าจดจำนองและค่าที่ปรึกษา กฎหมายเกี่ยวกับบริษัท ริช เอเชีย อินดัสทรี จำกัด ยินยอมจดจำนองที่ดินเพื่อค้ำประกันเจ้าหนี้หุ้นกู้ของ บริษัทฯ และเป็นค่าหลักทรัพย์ที่บริษัทฯ ชื้อจาก บริษัท ริช เอเชีย อินดัสทรี จำกัด เพื่อใช้ในการ ซ่อมแซมปรับปรุงอาคาร - เจ้าหนี้หุ้นกู้ ในรายการที่ 9 ดอกเบี้ยค้างจ่าย ใน รายการที่ 10 และดอกเบี้ยจ่าย ในรายการที่ 14 เกิด จากบริษัท ริช เอเชีย อินดัสทรี จำกัด โอนหุ้นกู้ให้กับ ตัวแทนหุ้นกู้เพื่อชำระหนี้หุ้นกู้แทนบริษัทฯ โดย บริษัท ริช เอเชีย อินดัสทรี จำกัดจะได้รับหุ้นกู้แทนผู้ ถือหุ้นเดิม - รายได้อื่น ๆ ในรายการที่ 11 เกิดจากบริษัทขายวัสดุ สิ้นเปลืองโรงงานให้กับบริษัท ริช เอเชีย อินดัสทรี จำกัด - กำไรจากการขายสินทรัพย์ ในรายการที่ 12 เกิดจาก บริษัทจำหน่ายเครื่องเจียร และคีมจับเหล็กให้กับ บริษัท ริช เอเชีย อินดัสทรี จำกัด
		12. กำไรจากการขาย สินทรัพย์	-	0.003	
		13. ชื้อสินค้า	147.168	116.120	
		14 ดอกเบี้ยจ่าย	-	13.337	
		15. ค่าใช้จ่ายอื่น ๆ	0.286	0.023	
		16. ค่าจ้างตัดและผลิต	0.297	-	



บริษัท/บุคคล ที่เกี่ยวข้อง	ลักษณะ ความสัมพันธ์	ลักษณะรายการ	ปี 2561 (ล้านบาท)	ปี 2562 (ล้านบาท)	ความเห็นกรรมการตรวจสอบและ ความสมเหตุสมผลและความจำเป็น
บริษัท ริช เอเชีย อินดัสทรี จำกัด (ต่อ)					ความเห็นคณะกรรมการตรวจสอบ รายการดังกล่าวก่อให้เกิดประโยชน์ต่อการดำเนินงาน ของบริษัท มีความสมเหตุสมผลและมีเงื่อนไขทาง การค้าปกติ
บริษัท จี วาย ที เอ็นจิเนียริง จำกัด ลักษณะการประกอบธุรกิจ : จัดหาวัสดุอุปกรณ์และ เทคโนโลยีรวมถึงร่วมลงทุน ในธุรกิจด้านสาธารณูปโภค และโครงสร้างพื้นฐาน	บริษัทเป็นผู้ถือหุ้นใน สัดส่วน จำนวน 1,967,500หุ้น คิด เป็นร้อยละ 94.82 และกรรมการบริษัท บางท่านร่วมถือหุ้น รวมคิดเป็นร้อยละ 1.5 (ก่อตั้งบริษัทเดือน กุมภาพันธ์ 2558)	1. ลูกหนี้อื่น ๆ 2. รายได้อื่น ๆ 3. ซื้อทรัพย์สิน	0.020 0.240 -	0.020 0.240 0.032	- ลูกหนี้อื่น ๆ ในรายการที่ 1 และรายได้อื่น ๆ ใน รายการที่ 2 เกิดจากบริษัทฯ เรียกเก็บค่าเช่าอาคาร สำนักงานจาก บริษัท จี วาย ที เอ็นจิเนียริง จำกัด - ซื้อทรัพย์สินในรายการที่ 3 บริษัทฯ ได้ซื้อตู้โทรศัพท์ สาขาจาก บริษัท จี วาย ที เอ็นจิเนียริง จำกัด เนื่องจากตู้โทรศัพท์ของบริษัทชำรุดจากเหตุไฟฟ้า ลัดวงจร ความเห็นคณะกรรมการตรวจสอบ รายการดังกล่าวก่อให้เกิดประโยชน์ต่อการดำเนินงาน ของบริษัท มีความสมเหตุสมผลและมีเงื่อนไขทาง การค้าปกติ



บริษัท/บุคคล ที่เกี่ยวข้อง	ลักษณะ ความสัมพันธ์	ลักษณะรายการ	ปี 2561 (ล้านบาท)	ปี 2562 (ล้านบาท)	ความเห็นกรรมการตรวจสอบและ ความสมเหตุสมผลและความจำเป็น
บริษัท สกายเวลด์ (ประเทศไทย) จำกัด ลักษณะการประกอบธุรกิจ : จัดจำหน่ายรถยนต์ไฟฟ้า แบบแบตเตอรี่ 100% * บริษัท สกายเวลด์ (ประเทศไทย) จำกัด เดิมชื่อ บริษัท ริช เอเชีย ยูทีลิตี้ส์ จำกัด)	บริษัทเป็นผู้ถือหุ้นใน สัดส่วนร้อยละ 20 และกรรมการบริษัท บางท่านเป็น กรรมการ (บริษัทเข้าถือหุ้น 23 พฤษภาคม 2559 จำนวน 99.99%)	1. ดอกเบี้ยรับ	-	0.001	- ดอกเบี้ยรับ ในรายการที่ 1 เกิดจากบริษัท สกาย เวลด์ ฯ กู้ยืมเงินจากบริษัทจำนวน 1 ล้านบาท ดอกเบี้ย 8% เป็นเวลา 8 วัน (19/08/62-27/08/62) ความเห็นคณะกรรมการตรวจสอบ รายการดังกล่าวก่อให้เกิดประโยชน์ต่อการดำเนินงาน ของบริษัท มีความสมเหตุสมผลและมีเงื่อนไขทาง การค้าปกติ
บริษัท ไทย เนชั่นแนล โปรดักท์ จำกัด ลักษณะการประกอบธุรกิจ : ผลิตและจำหน่ายเสาเข็ม พร้อมบริการขนส่งและตอก เสาเข็ม และผลิตภัณฑ์ คอนกรีต	บริษัทเป็นผู้ถือหุ้นใน สัดส่วนร้อยละ 29.89 และกรรมการ บริษัทบางท่านเป็น กรรมการและผู้ถือ หุ้น (บริษัทเข้าถือหุ้น กลางปี 2553)	1. รายได้จากการขาย สินค้าสำเร็จรูป	0.824	0.025	- รายได้จากการขายในรายการที่ 1 เกิดจากบริษัท ไทยเนชั่นแนล โปรดักท์ จำกัด สั่งซื้อสินค้าเพื่อเป็น วัตถุดิบในการผลิตโดยมีเงื่อนไขทางการค้าและราคา ตามลักษณะการดำเนินการค้าปกติเมื่อเปรียบเทียบกับ รายการค้ากับบุคคลภายนอกอื่นที่ไม่เกี่ยวข้อง ความเห็นคณะกรรมการตรวจสอบ รายการดังกล่าวก่อให้เกิดประโยชน์ต่อการดำเนินงาน ของบริษัท มีความสมเหตุสมผลและมีเงื่อนไขทาง การค้าปกติ



บริษัท/บุคคล ที่เกี่ยวข้อง	ลักษณะ ความสัมพันธ์	ลักษณะรายการ	ปี 2561 (ล้านบาท)	ปี 2562 (ล้านบาท)	ความเห็นกรรมการตรวจสอบและ ความสมเหตุสมผลและความจำเป็น
บริษัท ยี.ที. สตีลเวอร์ค จำกัด	ครอบครัวต้นตอวิรุฬห์ ได้แก่ บิดา มารดา และพี่น้องของ กรรมการและผู้ถือหุ้นบริษัท (นางสาว อังคกาญจน์ ต้นตอ วิรุฬห์) เป็นกรรมการ และผู้ถือหุ้นใน สัดส่วนร้อยละ 34.81	1. เจ้าหนี้การค้า 2. เจ้าหนี้อื่น ๆ	8.646 3.100	- -	<p>- เจ้าหนี้การค้าในรายการที่ 1 เกิดจากบริษัทฯ ซื้อ เหล็กเส้นกลมจากบริษัท ยี.ที. สตีลเวอร์ค จำกัด เพื่อจำหน่ายให้กับลูกค้าในระหว่างที่โรงงาน-บาง โพร้ง ยังไม่ได้เปิดไลน์ผลิต โดยมีเงื่อนไขทางการค้า และราคาตามลักษณะการดำเนินการค้าปกติเมื่อ เปรียบเทียบกับรายการค้ากับบุคคลภายนอกอื่นที่ ไม่เกี่ยวข้อง</p> <p>- เจ้าหนี้อื่น ๆ ในรายการที่ 2 เกิดจากบริษัทฯ ได้ซื้อ วัสดุอุปกรณ์ จาก บริษัท ยี.ที. สตีลเวอร์ค จำกัด โดยมีเงื่อนไขทางการค้าและราคาตามลักษณะการ ดำเนินการค้าปกติเมื่อเปรียบเทียบกับรายการค้ากับ บุคคลภายนอกอื่นที่ไม่เกี่ยวข้อง</p> <p>* เป็นรายการที่เกิดขึ้นตั้งแต่ปี 2554</p> <p>ความเห็นคณะกรรมการตรวจสอบ รายการดังกล่าวก่อให้เกิดประโยชน์ต่อการดำเนินงาน ของบริษัท มีความสมเหตุสมผลและมีเงื่อนไขทาง การค้าปกติ</p>



บริษัท/บุคคล ที่เกี่ยวข้อง	ลักษณะ ความสัมพันธ์	ลักษณะรายการ	ปี 2561 (ล้านบาท)	ปี 2562 (ล้านบาท)	ความเห็นกรรมการตรวจสอบและ ความสมเหตุสมผลและความจำเป็น
นางสาวอังคกาญจน์ ตันติวิรุฬห์	ประธานกรรมการ บริหาร กรรมการ และผู้ถือหุ้นของ บมจ. ริช เอเชีย คอร์ ปอเรชั่น ถือหุ้นใน บริษัทร้อยละ 1.49 ซึ่งได้รับการแต่งตั้ง กลับเข้ามาเป็น ประธาน กรรมการบริหาร เมื่อวันที่ 1 ก.พ. 58	1. เจ้าหนี้อื่น ๆ 2. ค่าใช้จ่ายอื่น ๆ สัญญาค้ำประกัน	0.004 0.131 ไม่มีการคิดค่าตอบแทน	0.005 0.143 ไม่มีการคิดค่าตอบแทน	- เจ้าหนี้อื่น ๆ ในรายการที่ 1 และค่าใช้จ่ายอื่น ๆ ใน รายการที่ 2 เป็นค่าพาหนะเดินทางที่จ่ายให้แก่ กรรมการของบริษัท - นางสาวอังคกาญจน์ ตันติวิรุฬห์ ทำสัญญาค้ำ ประกันวงเงินสินเชื่อของบริษัทฯ กับสถาบันการเงิน แห่งหนึ่ง โดยไม่คิดค่าตอบแทนใด ๆ จากบริษัทฯ ความเห็นคณะกรรมการตรวจสอบ รายการดังกล่าวก่อให้เกิดประโยชน์ต่อการดำเนินงาน ของบริษัท มีความสมเหตุสมผล
นายสมเกียรติ วงศาโรจน์	กรรมการผู้จัดการ และกรรมการบริษัท	1. เจ้าหนี้อื่น ๆ 2. ค่าใช้จ่ายค้ำจ่ายอื่น ๆ 3. ค่าใช้จ่ายอื่น ๆ	0.006 0.007 0.104	- 0.010 0.106	- เจ้าหนี้อื่น ๆ ในรายการที่ 1 ค่าใช้จ่ายค้ำจ่ายอื่น ๆ ในรายการที่ 2 และค่าใช้จ่ายอื่น ๆ ในรายการที่ 3 เป็นค่าพาหนะเดินทางที่จ่ายให้แก่กรรมการของ บริษัท ความเห็นคณะกรรมการตรวจสอบ รายการดังกล่าวก่อให้เกิดประโยชน์ต่อการดำเนินงาน ของบริษัท มีความสมเหตุสมผล



บริษัท/บุคคล ที่เกี่ยวข้อง	ลักษณะ ความสัมพันธ์	ลักษณะรายการ	ปี 2561 (ล้านบาท)	ปี 2562 (ล้านบาท)	ความเห็นกรรมการตรวจสอบและ ความสมเหตุสมผลและความจำเป็น
นายธีระ ผลเจริญสุข	ผู้อำนวยการฝ่าย โรงงาน และ กรรมการบริษัท	1. เจ้าหนี้อื่น ๆ 2. ค่าใช้จ่ายอื่น ๆ	0.006 0.087	0.007 0.093	- เจ้าหนี้อื่น ๆ ในรายการที่ 1 และค่าใช้จ่ายอื่น ๆ ใน รายการที่ 2 เป็นค่าพาหนะเดินทางที่จ่ายให้แก่ กรรมการของบริษัท <u>ความเห็นคณะกรรมการตรวจสอบ</u> รายการดังกล่าวก่อให้เกิดประโยชน์ต่อการดำเนินงาน ของบริษัท มีความสมเหตุสมผล

ผู้ถือหุ้นและ/หรือผู้ลงทุนสามารถดูข้อมูลย้อนหลังเพื่อเปรียบเทียบข้อมูล 3 ปี ได้จากเว็บไซต์ของบริษัท <http://www.richasiacorp.com>



มาตรการหรือขั้นตอนการอนุมัติการทำรายการระหว่างกัน

ปัจจุบันบริษัทได้กำหนดมาตรการและขั้นตอนการอนุมัติการทำรายการระหว่างกัน ซึ่งการพิจารณารายการดังกล่าวได้คำนึงถึงประโยชน์สูงสุดของบริษัทเป็นหลัก รวมทั้งได้ทำการเปรียบเทียบกับรายการที่เกิดขึ้นกับบุคคลภายนอก โดยกำหนดให้ผู้บริหารหรือผู้ที่มีส่วนได้ส่วนเสียไม่สามารถเข้ามามีส่วนร่วมในการอนุมัติรายการดังกล่าวได้ รวมทั้งบริษัทได้จัดให้คณะกรรมการตรวจสอบเข้ามาพิจารณาและให้ความเห็นเกี่ยวกับความเหมาะสมของการทำรายการดังกล่าว

นโยบายและแนวโน้การทำรายการระหว่างกันในอนาคต

1. การทำรายการระหว่างกันกับบริษัท/บุคคลที่เกี่ยวข้อง

- 1.1 บริษัทจะยังมีรายการซื้อขายสินค้าระหว่างกันกับบริษัทต่าง ๆ ที่มีความเกี่ยวข้อง โดยเป็นการทำรายการอย่างต่อเนื่องเป็นการค้าที่เป็นธุรกิจปกติและมีราคาตลาดอ้างอิง
- 1.2 นางสาวอังคณาญณ์ ตันติวิรุฬห์ : การค้าประกันวงเงินสินเชื่อในฐานะกรรมการรวมถึงการนำสินทรัพย์ของกรรมการมาค้ำประกันวงเงินสินเชื่อให้บริษัทจะยังคงดำเนินต่อไป

2. นโยบายการทำรายการระหว่างกันในอนาคต

นโยบายการทำรายการระหว่างกันในอนาคตกับบริษัท/บุคคลที่เกี่ยวข้องอื่น ๆ

ในอนาคตหากบริษัทมีความจำเป็นต้องทำรายการระหว่างกันกับบริษัทที่เกี่ยวข้องรวมถึงบริษัทที่เคยเป็นบริษัทที่เกี่ยวข้องแต่ไม่ได้มีความเกี่ยวข้องแล้วในอนาคตตามที่เปิดเผยไว้ในตารางรายการระหว่างกัน หรือต้องทำรายการระหว่างกันกับบุคคลที่อาจมีความขัดแย้งทางผลประโยชน์มีส่วนได้เสียหรืออาจมีความขัดแย้งทางผลประโยชน์อื่นใดในอนาคต รายการดังกล่าวจะเกิดขึ้นตามความจำเป็นและบริษัทมีนโยบายที่จะกำหนดเงื่อนไขต่างๆ ให้เป็นไปตามลักษณะการดำเนินการค้าปกติและเป็นราคาตลาดที่สามารถเปรียบเทียบได้กับราคาที่เกิดขึ้นกับบุคคลภายนอก โดยคณะกรรมการตรวจสอบเป็นผู้ให้ความเห็นเกี่ยวกับความจำเป็นและความเหมาะสมของรายการนั้น ในกรณีที่คณะกรรมการตรวจสอบไม่มีความชำนาญในการพิจารณารายการระหว่างกันที่อาจเกิดขึ้น บริษัทจะได้ให้ผู้เชี่ยวชาญอิสระหรือผู้สอบบัญชีของบริษัทเป็นผู้ให้ความเห็นเกี่ยวกับรายการระหว่างกันดังกล่าว เพื่อนำไปใช้ประกอบการตัดสินใจของคณะกรรมการหรือผู้ถือหุ้นแล้วแต่กรณี

คณะกรรมการบริษัทจะปฏิบัติให้เป็นไปตามกฎหมายว่าด้วยหลักทรัพย์และตลาดหลักทรัพย์และข้อบังคับประกาศ คำสั่ง หรือข้อกำหนดของตลาดหลักทรัพย์แห่งประเทศไทย รวมถึงการปฏิบัติตามข้อกำหนดเกี่ยวกับการทำรายการที่เกี่ยวข้องกันและการได้มาหรือจำหน่ายไปซึ่งทรัพย์สินที่สำคัญของบริษัทหรือบริษัทย่อย เพื่อให้การตัดสินใจเข้าทำรายการดังกล่าวไม่ก่อให้เกิดความขัดแย้งทางผลประโยชน์และเป็นประโยชน์สูงสุดแก่ผู้ถือหุ้นทุกราย โดยบริษัทจะเปิดเผยรายการระหว่างกันดังกล่าวไว้ในแบบแสดงรายการข้อมูลประจำปี (แบบ 56-1) รายงานประจำปีของบริษัท และหมายเหตุประกอบงบการเงินที่ได้รับการตรวจสอบจากผู้สอบบัญชีของบริษัท



ข้อมูลทางการเงินที่สำคัญ

(หน่วย : ล้านบาท)

ข้อมูลงบกำไรขาดทุน (งบการเงินรวม)	2562	2561	2560
รายได้จากการขายและบริการ	233.79	264.24	666.88
ต้นทุนขายและบริการ	269.48	304.47	702.41
กำไร (ขาดทุน) ขั้นต้น	(35.69)	(40.23)	(35.53)
รายได้อื่น	220.69	5.60	15.49
กำไร (ขาดทุน) ก่อนส่วนแบ่งกำไรจากเงินลงทุนในบริษัทร่วม			
ก่อนต้นทุนทางการเงินและภาษีเงินได้	99.39	(433.75)	(1,235.48)
ต้นทุนทางการเงิน	198.09	195.23	183.13
กำไร (ขาดทุน) ก่อนส่วนแบ่งกำไรจากเงินลงทุนในบริษัทร่วม			
และภาษีเงินได้	(98.70)	(628.98)	(1,418.61)
ส่วนแบ่งกำไร (ขาดทุน) จากเงินลงทุนในบริษัทร่วม	(5.70)	(14.19)	(13.77)
กำไร (ขาดทุน) สุทธิสำหรับปี	(65.92)	(632.35)	(1,422.30)
กำไร (ขาดทุน) ส่วนที่เป็นของผู้ถือหุ้นบริษัทใหญ่	(68.53)	(522.86)	(1,320.40)

ข้อมูลงบแสดงฐานะการเงิน (งบการเงินรวม)	2562	2561	2560
รวมสินทรัพย์	471.99	974.80	1,433.22
รวมหนี้สิน	2,455.26	2,887.32	2,713.39
ทุนเรือนหุ้น			
ทุนจดทะเบียน หุ้นสามัญ มูลค่าหุ้นละ 1.00 บาท	9,600.00	9,600.00	9,600.00
ทุนที่ออกและชำระเต็มมูลค่าแล้ว มูลค่าหุ้นละ 1.00 บาท	3,115.27	3,115.27	3,115.27
รวมส่วนของผู้ถือหุ้นของบริษัทใหญ่	(1,954.01)	(1,880.97)	(1,358.11)
ส่วนได้เสียที่ไม่มีอำนาจควบคุม	(29.25)	(31.55)	77.94
รวมส่วนของผู้ถือหุ้น	(1,983.26)	(1,912.52)	(1,280.17)



อัตราส่วนทางการเงิน	2562	2561	2560
อัตราส่วนสภาพคล่อง (เท่า)	0.04	0.05	0.21
อัตราส่วนกำไรขั้นต้น (%)	(15.27)	(15.22)	(5.33)
อัตราส่วนกำไร (ขาดทุน) สุทธิ (%)	(15.08)	(193.76)	(193.50)
อัตราส่วนผลตอบแทนผู้ถือหุ้น (%)	3.57	32.28	187.02
อัตราส่วนหนี้สินต่อส่วนของผู้ถือหุ้น (เท่า)	(1.24)	(1.51)	(2.12)

การวิเคราะห์และคำอธิบายของฝ่ายจัดการ (MD&A)

1. การวิเคราะห์ผลการดำเนินงานที่ผ่านมา

(หน่วย : ล้านบาท)

งบกำไรขาดทุน (งบการเงินรวม)	2562		2561		2560	
	ล้านบาท	%	ล้านบาท	%	ล้านบาท	%
รายได้จากการขายและบริการ	233.79	100.00	264.24	100.00	666.88	100.00
ต้นทุนขายและบริการ	269.48	115.27	304.47	115.22	702.41	105.33
กำไรขั้นต้น	(35.69)	(15.27)	(40.23)	(15.22)	(35.53)	(5.33)
รายได้อื่น	220.69	94.40	5.60	2.12	15.49	2.32
กำไร (ขาดทุน) ก่อนค่าใช้จ่าย	185.00	79.13	(34.63)	(13.11)	(20.04)	(3.01)
ค่าใช้จ่าย*	74.69	31.95	388.58	147.06	1,204.43	180.61
ค่าตอบแทนกรรมการและผู้บริหารสำคัญ	10.92	4.67	10.54	3.99	11.01	1.65
กำไร (ขาดทุน) ก่อนส่วนแบ่งกำไรจากเงินลงทุน ในบริษัทร่วมก่อนต้นทุนทางการเงินและภาษีเงินได้	99.39	42.51	(433.75)	(164.15)	(1,235.48)	(185.26)
ต้นทุนทางการเงิน	(198.09)	(84.73)	(195.23)	(73.88)	(183.13)	(27.46)
ส่วนแบ่งกำไร (ขาดทุน) จากเงินลงทุนในบริษัทร่วม	(5.70)	(2.44)	(14.19)	(5.37)	(13.77)	(2.06)
กำไร (ขาดทุน) ก่อนภาษีเงินได้	(104.40)	(44.66)	(643.17)	(243.40)	(1,432.37)	(214.79)
รายได้ (ค่าใช้จ่าย) ภาษีเงินได้	38.48	16.46	10.82	4.09	10.07	1.51
กำไร (ขาดทุน) สำหรับปี	(65.92)	(28.20)	(632.35)	(239.31)	(1,422.30)	(213.28)
กำไร (ขาดทุน) ส่วนที่เป็นของผู้ถือหุ้นบริษัทใหญ่	(68.53)	(29.31)	(522.86)	(197.87)	(1,320.40)	(198.00)

หมายเหตุ : ค่าใช้จ่าย* ปี 2561 จำนวน 388.58 ล้านบาท ในจำนวนนี้มีหนี้สงสัยจะสูญ รวมอยู่ 299.11 ล้านบาท

: ค่าใช้จ่าย* ปี 2562 จำนวน 74.69 ล้านบาท ในจำนวนนี้มีหนี้สงสัยจะสูญ รวมอยู่ 22.90 ล้านบาท



ภาพรวมผลการดำเนินงาน

บริษัทและบริษัทย่อยมีรายได้หลักโดยแยกตามประเภทผลิตภัณฑ์ประกอบด้วยรายได้จากการจัดจำหน่ายผลิตภัณฑ์เหล็กโครงสร้าง และเหล็กรูปพรรณต่าง ๆ บริษัทพร้อมมีรายได้จากการจำหน่ายเสาคีมคอนกรีตเสริมเหล็กอัดแรงเหวี่ยง (เสาคีมสปัน) เสาคีมเหลี่ยม พร้อมให้บริการขนส่งและตอกเสาคีม และรายได้จากการจำหน่ายหมอนรถไฟคอนกรีต

ผลการดำเนินงาน ปี 2562 มีรายได้จากการขายและบริการ 233.79 ล้านบาท ในปี 2561 มีรายได้จากการขายและบริการ 264.24 ล้านบาท ปี 2562 มีรายได้ลดลง 30.45 ล้านบาท หรือคิดเป็นร้อยละ 11.52 เนื่องจากบริษัทและบริษัทย่อยได้รับคำสั่งซื้อจากลูกค้าในงวดนี้ลดลงจากงวดเดียวกันของปีก่อน ในส่วนรายได้เพิ่มขึ้นจากงวดเดียวกันของปีก่อน จำนวน 215.09 ล้านบาท หรือคิดเป็นร้อยละ 3,840.89 เนื่องมาจากบริษัทมีรายได้จากการจำหน่ายทรัพย์สินและตัดจำหน่ายเจ้าหนี้

ในส่วนของต้นทุนหลักของสินค้า เช่น เหล็ก ซึ่งเป็นวัตถุดิบหลักในการผลิตเหล็ก ในปี 2562 ราคาเหล็กยังคงผันผวนไม่แน่นอน ดังนั้น บริษัทจึงต้องมีการวางแผนการจัดซื้อสินค้า ในการบริหารต้นทุนราคาเหล็กที่มีการเปลี่ยนแปลง เพื่อมิให้เกิดผลขาดทุนจากการจัดซื้อสินค้า หรือการสต็อกสินค้าดังกล่าว

จากการที่บริษัทมีปริมาณการขายลดลงในปี 2562 จึงทำให้บริษัทมีต้นทุนจากการขายและบริการลดลง 34.98 ล้านบาท หรือลดลงคิดเป็นร้อยละ 11.49 เมื่อเทียบกับงวดเดียวกันของปีก่อน ซึ่งส่งผลให้ปี 2562 นี้ บริษัทขาดทุนขั้นต้น 35.69 ล้านบาท

บริษัทมีค่าใช้จ่ายในการขาย บริหาร และค่าใช้จ่ายอื่น ๆ จำนวน 51.79 ล้านบาท ลดลงจากงวดเดียวกันของปีก่อน 15.26 ล้านบาท หรือคิดเป็นร้อยละ 22.76

ปี 2562 บริษัทได้ตั้งสำรองหนี้สงสัยจะสูญ 22.90 ล้านบาท ลดลงจากงวดเดียวกันของปีก่อน 276.22 ล้านบาท หรือคิดเป็นร้อยละ 92.34 โดยเป็นการตั้งประมาณการจากลูกหนี้ที่ยังไม่ได้รับชำระเงินและเงินทอรองจ่ายล่วงหน้าค่าสินค้ารวมจำนวน 32.07 ล้านบาท และมีการรับคืนหนี้สงสัยจะสูญจำนวน 9.17 ล้านบาท โดยการตั้งประมาณการเป็นไปตามระเบียบวิธีปฏิบัติของบริษัทซึ่งเป็นไปตามหลักการบัญชีที่ยอมรับโดยทั่วไป

บริษัทมีค่าใช้จ่ายค่าตอบแทนกรรมการและผู้บริหารสำคัญ จำนวน 10.92 ล้านบาท เพิ่มขึ้นจากงวดเดียวกันของปีก่อน 0.38 ล้านบาท หรือคิดเป็นร้อยละ 3.61

บริษัทและบริษัทย่อย มีต้นทุนทางการเงิน ปี 2562 จำนวน 198.09 ล้านบาท ซึ่งเพิ่มขึ้นจากงวดเดียวกันของปีก่อนเป็นจำนวน 2.86 ล้านบาท หรือเพิ่มขึ้นคิดเป็นร้อยละ 1.46 เนื่องจากปี 2562 บริษัทมีต้นทุนทางการเงินจากภาระดอกเบี้ยจากการออกหุ้นกู้และสถาบันการเงินเพิ่มขึ้นจากงวดเดียวกันของปีก่อน

ดังนั้น จากการที่บริษัทมีรายได้จากการขายและบริการลดลง โดยมีค่าใช้จ่ายเพิ่มขึ้นในส่วนของต้นทุนทางการเงิน และค่าใช้จ่ายจากการตั้งสำรองหนี้สงสัยจะสูญ ทำให้บริษัทมีรายได้จากการขายยังไม่เพียงพอในการรองรับกับค่าใช้จ่ายของบริษัท จึงทำให้บริษัทมีผลขาดสุทธิประจำปีเท่ากับ 65.92 ล้านบาท ซึ่งมีผลขาดทุนลดลง 566.43 ล้านบาท หรือคิดเป็นร้อยละ 89.58 เมื่อเทียบกับผลประกอบการงวดเดียวกันของปีก่อน

ผลการดำเนินงานและฐานะการเงินของบริษัทและบริษัทย่อยในปี 2562 สรุปได้ดังนี้

1) ผลการดำเนินงาน

รายได้

สำหรับปีสิ้นสุด วันที่ 31 ธันวาคม 2560, 2561 และ 2562 บริษัทมีรายได้จากการขายและบริการเท่ากับ 666.88 ล้านบาท, 264.24 ล้านบาท และ 233.79 ล้านบาท ตามลำดับ ซึ่งในปี 2560 บริษัทมีรายได้จากการขายและบริการลดลงร้อยละ



79.26 สำหรับ ปี 2561 บริษัทมีรายได้จากการขายและบริการลดลงร้อยละ 60.38 และปี 2562 บริษัทมีรายได้จากการขายและบริการลดลงร้อยละ 11.52 เมื่อเทียบกับงวดเดียวกันของปีก่อน เนื่องจากมีปริมาณการสั่งซื้อของลูกค้าในงวดปีดังกล่าวลดลง

ต้นทุนขายและบริการ

สำหรับปีสิ้นสุด วันที่ 31 ธันวาคม 2560, 2561 และ 2562 บริษัทและบริษัทย่อยมีต้นทุนขายและบริการ 702.41 ล้านบาท, 304.47 ล้านบาท และ 269.48 ล้านบาท หรือคิดเป็นร้อยละ 105.33, ร้อยละ 115.22 และ 115.27 ของรายได้จากการขายและให้บริการ ตามลำดับ

ปี 2562 บริษัทมีสัดส่วนต้นทุนขายและบริการต่อรายได้จากการขายและบริการลดลงจากงวดเดียวกันของปีก่อน เนื่องจากบริษัทมีค่าใช้จ่ายที่ลดลง

ค่าใช้จ่ายในการขายและบริหาร

สำหรับปีสิ้นสุด วันที่ 31 ธันวาคม 2560, 2561 และ 2562 บริษัทมีค่าใช้จ่ายในการขายและบริหาร จำนวน 85.18 ล้านบาท, 100.01 ล้านบาท และ 62.71 ล้านบาท ตามลำดับ (ค่าใช้จ่ายนี้รวมค่าตอบแทนผู้บริหาร)

สำหรับปี 2562 บริษัทมีสัดส่วนค่าใช้จ่ายในการขายและบริหารดังกล่าวข้างต้น ลดลงจากงวดเดียวกันของปีก่อน จำนวน 37.30 ล้านบาท หรือคิดเป็นร้อยละ 37.30 เนื่องจากบริษัทมีค่าใช้จ่ายที่ลดลง

หนี้สงสัยจะสูญ

ปี 2562 บริษัทได้ตั้งประมาณการหนี้สงสัยจะสูญ 22.90 ล้านบาท ประกอบด้วย 1) ค่าเผื่อหนี้สงสัยจะสูญของลูกหนี้การค้า 15.07 ล้านบาท และ 2) ค่าเผื่อหนี้สงสัยจะสูญ 17.00 ล้านบาท และมีการรับคืนหนี้สงสัยจะสูญ 9.17 ล้านบาท ซึ่งการตั้งประมาณการดังกล่าวเป็นไปตามหลักเกณฑ์ของบริษัท ซึ่งประกาศใช้ตั้งแต่ปี 2558 โดยพิจารณาทั้งลูกหนี้การค้าและลูกหนี้อื่น ที่คาดว่าจะเก็บเงินไม่ได้หรือมีระยะเวลาในการค้างชำระเกินกำหนดเวลา ซึ่งเป็นไปตามเกณฑ์การประมาณการค่าเผื่อหนี้สงสัยจะสูญของบริษัท โดยใช้เกณฑ์จากประสบการณ์ที่ผ่านมาจากการเก็บชำระหนี้และการวิเคราะห์อายุลูกหนี้ ซึ่งจำแนกตามอายุของลูกหนี้ ดังนี้

- | | |
|--|---|
| 1) ลูกหนี้ที่มีระยะเวลาการค้างชำระเกินกำหนดชำระ แต่ไม่เกิน 180 วัน | ยังไม่อยู่ในเกณฑ์การพิจารณาตั้งค่าเผื่อหนี้สงสัยจะสูญ |
| 2) ลูกหนี้ที่มีระยะเวลาการค้างชำระเกินกำหนดชำระเกิน 180 วัน แต่ไม่เกิน 365 วัน | พิจารณาตั้งค่าเผื่อหนี้สงสัยจะสูญ 50% ทั้งนี้ขึ้นอยู่กับความเหมาะสม โดยพิจารณาเป็นราย ๆ ไป |
| 3) ลูกหนี้ที่มีระยะเวลาการค้างชำระเกินกำหนดชำระเกิน 365 วัน ขึ้นไป | พิจารณาตั้งค่าเผื่อหนี้สงสัยจะสูญ 100% ทั้งนี้ขึ้นอยู่กับความเหมาะสม โดยพิจารณาเป็นราย ๆ ไป |

ทั้งนี้ กรณีที่ลูกหนี้มีเหตุการณ์ที่ไม่ปกติเกิดขึ้นซึ่งคาดการณ์ได้ว่าลูกหนี้อยู่ในสถานะที่มีความไม่แน่นอนที่จะสามารถชำระหนี้ให้แก่บริษัทได้ บริษัทจะทำการพิจารณาตั้งค่าเผื่อหนี้สงสัยจะสูญตามความเหมาะสมและตามความเป็นจริง โดยไม่ต้องรอการพิจารณาตามระยะเวลาการค้างชำระที่เกินกำหนดตามการจำแนกอายุลูกหนี้ของบริษัท

บริษัทได้มีการติดตามการชำระเงินของกลุ่มลูกหนี้ที่ตั้งสำรองค่าเผื่อหนี้สงสัยจะสูญที่ผ่านมา โดยมีการปฏิบัติตามขั้นตอนระเบียบวิธีปฏิบัติของบริษัทด้านการบัญชีอย่างเคร่งครัด ซึ่งในกรณีที่การทวงถามดังกล่าวไม่มีการตอบกลับจากลูกค้า

หรือไม่สามารถติดต่อได้ หรือลูกหนี้ได้ทำการผิดนัดชำระจากการเลื่อนชำระหนี้ดังกล่าว จำนวน 2 ครั้ง ขึ้นไป บริษัทได้ดำเนินการส่งเรื่องให้ฝ่ายกฎหมายเป็นผู้ดำเนินการติดตามหนี้และเรียกร้องสิทธิการรับชำระเงิน เพื่อ มิให้บริษัทเสียผลประโยชน์ต่อไป

แนวทางปฏิบัติของบริษัท ในกรณีที่บริษัทจ่ายเงินค่าสินค้าล่วงหน้าแล้วไม่ได้รับสินค้าตามสัญญา บริษัทจะดำเนินการเรียกเงินที่จ่ายชำระดังกล่าวที่คงค้างจากการส่งสินค้าคืนทั้งจำนวน พร้อมทั้งคิดค่าปรับในอัตรา 7.50% ซึ่งเป็นอัตราดอกเบี้ยผิดนัดชำระที่กำหนดไว้ในประมวลกฎหมายแพ่งและพาณิชย์ มาตรา 224 วรรคหนึ่ง ซึ่งเงินที่เรียกคืนดังกล่าวถือว่าสถานะของคู่สัญญาเสมือนลูกหนี้ของบริษัท ดังนั้น บริษัทจะดำเนินการติดตามทวงถามและปฏิบัติตามระเบียบปฏิบัติเช่นเดียวกับลูกหนี้ ทั้งนี้ หากบริษัทได้ติดตามทวงถามจนถึงที่สุดแล้ว และยังไม่ได้มีการตอบกลับจากลูกค้า หรือไม่สามารถติดต่อได้ หรือลูกหนี้ได้ทำการผิดนัดชำระจากการเลื่อนชำระหนี้ดังกล่าว จำนวน 2 ครั้ง ขึ้นไป บริษัทได้ดำเนินการส่งเรื่องให้ฝ่ายกฎหมายเป็นผู้ดำเนินการติดตามหนี้และเรียกร้องสิทธิการรับชำระเงิน เพื่อมิให้บริษัทเสียผลประโยชน์ต่อไป

ต้นทุนทางการเงิน

สำหรับปีสิ้นสุด วันที่ 31 ธันวาคม 2560, 2561 และ 2562 บริษัทมีต้นทุนทางการเงิน จำนวน 183.13 ล้านบาท, 195.23 ล้านบาท และ 198.09 ตามลำดับ ปี 2562 บริษัทมีต้นทุนทางการเงิน เพิ่มขึ้น 2.86 ล้านบาท หรือคิดเป็นร้อยละ 1.46 เนื่องจากปี 2562 บริษัทคิดคำนวณดอกเบี้ยในอัตราผิดนัดชำระหนี้ จึงทำให้ต้นทุนทางการเงินสูงกว่างวดเดียวกันของปีก่อน

กำไร (ขาดทุน) ขั้นต้น

สำหรับปีสิ้นสุด วันที่ 31 ธันวาคม 2560, 2561 และ 2562 บริษัทมีขาดทุนขั้นต้น จำนวน 35.53 ล้านบาท, 40.22 ล้านบาท และจำนวน 35.69 ล้านบาท ตามลำดับ คิดเป็นอัตราขาดทุนร้อยละ 5.33, 15.22 และ 15.27 ของรายได้จากการขายและบริการ ตามลำดับ ซึ่งปี 2562 บริษัทมีอัตราขาดทุนขั้นต้นลดลง เนื่องจากปัจจัยด้านราคาขายมีการผันผวน จึงส่งผลให้บริษัทมีผลขาดทุนขั้นต้นลดลง

กำไร (ขาดทุน) สุทธิ

ในปีบัญชีสิ้นสุด วันที่ 31 ธันวาคม ปี 2560 บริษัทและบริษัทย่อย ขาดทุนสำหรับปี 1,422.30 ล้านบาท ซึ่งเป็นขาดทุนส่วนที่เป็นของผู้ถือหุ้นใหญ่ จำนวน 1,320.40 ล้านบาท ปี 2561 บริษัทมีผลขาดทุนสำหรับปี 632.35 ล้านบาท ซึ่งเป็นขาดทุนส่วนที่เป็นของผู้ถือหุ้นบริษัทใหญ่ จำนวน 522.86 ล้านบาท และปี 2562 บริษัทมีผลขาดทุนสำหรับปี จำนวน 65.92 ล้านบาท ซึ่งเป็นผลขาดทุนส่วนที่เป็นของผู้ถือหุ้นบริษัทใหญ่ จำนวน 68.53 ล้านบาท และเป็นส่วนกำไรที่เป็นของส่วนได้เสียที่ไม่มีอำนาจควบคุม 2.61 ล้านบาท

ปี 2560, 2561 และปี 2562 บริษัทมีอัตรากำไรสุทธิ ซึ่งเป็นอัตราส่วนกำไร (ขาดทุน) ของผู้ถือหุ้นบริษัทใหญ่ต่อรายได้รวม เท่ากับร้อยละ (193.50), (193.76) และ (15.08) ตามลำดับ

เมื่อพิจารณากำไรขาดทุนของปี 2562 บริษัทมีผลขาดทุนส่วนที่เป็นของผู้ถือหุ้นบริษัทใหญ่จำนวน 68.53 ล้านบาท ซึ่งขาดทุนลดลงจากงวดเดียวกันของปีก่อน 454.33 ล้านบาท หรือคิดเป็นร้อยละ 86.89 เนื่องจากในปี 2562 บริษัทตั้งสำรองหนี้สงสัยจะสูญลดลงเป็นจำนวน 276.22 ล้านบาท ประกอบกับมีรายได้จากการจำหน่ายทรัพย์สินและการตัดจำหน่ายเจ้าหนี้จำนวน 206.11 ล้านบาท ในขณะที่มีรายได้ และกำไรขั้นต้น ไม่เพียงพอกับค่าใช้จ่ายของบริษัท รวมถึงต้นทุนทางการเงินในระดับสูง จึงทำให้ ผลการดำเนินงานของบริษัทสำหรับปี 2562 ยังคงมีผลขาดทุนดังกล่าว



2) ฐานะทางการเงินของบริษัท

(หน่วย : ล้านบาท)

	2562		2561		2560	
	ล้านบาท	%	ล้านบาท	%	ล้านบาท	%
รวมสินทรัพย์หมุนเวียน	98.54	20.88	147.20	15.10	552.84	38.57
รวมสินทรัพย์ไม่หมุนเวียน	373.45	79.12	827.60	84.90	880.38	61.43
รวมสินทรัพย์	471.99	100.00	974.80	100.00	1,433.22	100.00
รวมหนี้สินหมุนเวียน	2,407.23	510.02	2,815.86	288.87	2,632.08	183.65
รวมหนี้สินไม่หมุนเวียน	48.03	10.18	71.46	7.33	81.31	5.67
รวมหนี้สิน	2,455.26	520.19	2,887.32	296.20	2,713.39	189.32
ทุนจดทะเบียน						
- หุ้นสามัญ 9,600,000,000 หุ้น มูลค่าหุ้นละ 1.00 บาท	9,600.00		9,600.00		9,600.00	
ทุนที่ออกและชำระเต็มมูลค่าแล้ว						
จำนวน 3,115,268,236 หุ้น มูลค่าหุ้นละ 1.00 บาท	3,115.27	660.03	3,115.27	319.58	3,115.27	217.36
ส่วนเกิน (ส่วนต่ำ) มูลค่าหุ้น	(1,062.82)	(225.18)	(1,062.82)	(109.03)	(1,062.82)	(74.16)
ขาดทุนสะสม	(4,080.15)	(864.46)	(4,007.11)	(411.07)	(3,484.25)	(243.11)
องค์ประกอบอื่นของส่วนของผู้ถือหุ้น	73.69	15.61	73.69	7.56	73.69	5.14
รวมส่วนของผู้ถือหุ้นของบริษัทใหญ่	(1,954.01)	106.20	(1,880.97)	103.24	(1,358.11)	94.56
ส่วนได้เสียที่ไม่มีอำนาจควบคุม	(29.25)	(6.20)	(31.55)	(3.24)	77.94	5.44
รวมส่วนของผู้ถือหุ้น	(1,983.26)	100.00	(1,912.52)	100.00	(1,280.17)	100.00

2.1) ส่วนประกอบของสินทรัพย์

สำหรับงวดสิ้นสุด ณ วันที่ 31 ธันวาคม 2562 บริษัทและบริษัทย่อย มีสินทรัพย์รวมจำนวน 471.99 ล้านบาท ลดลงจากสิ้นปี 2561 จำนวน 502.81 ล้านบาท หรือลดลงคิดเป็นร้อยละ 51.58 รายการของสินทรัพย์ส่วนใหญ่ที่เพิ่มขึ้น (ลดลง) โดยมีสาเหตุหลักมาจาก (1) สินทรัพย์หมุนเวียนลดลง จำนวน 48.66 ล้านบาท คิดเป็นร้อยละ 33.06 ซึ่งประกอบด้วย เงินสดและรายการเทียบเท่าเงินสดลดลง จำนวน 11.62 ล้านบาท คิดเป็นร้อยละ 61.45 ลูกหนี้การค้าและลูกหนี้อื่นลดลง จำนวน 40.15 ล้านบาท คิดเป็นร้อยละ 42.04 เงินให้กู้ยืมระยะสั้นแก่บุคคลอื่นลดลง จำนวน 1.30 ล้านบาท คิดเป็นร้อยละ 56.52 สินค้าคงเหลือเพิ่มขึ้น จำนวน 3.25 ล้านบาท คิดเป็นร้อยละ 10.66 และเงินจ่ายล่วงหน้าค่าสินค้าเพิ่มขึ้น จำนวน 1.16 ล้านบาท (2) สินทรัพย์ไม่หมุนเวียนลดลง จำนวน 454.15 ล้านบาท คิดเป็นร้อยละ 54.88 ซึ่งประกอบด้วย เงินฝากธนาคารที่มีภาระค้ำประกันลดลง จำนวน 2.42 ล้านบาท คิดเป็นร้อยละ 78.57 เงินลงทุนในบริษัทร่วมลดลง จำนวน 3.69 ล้านบาท คิดเป็นร้อยละ 2.23 อสังหาริมทรัพย์เพื่อการลงทุนเพิ่มขึ้น จำนวน 2.27 ล้านบาท คิดเป็นร้อยละ 37.27 ที่ดิน อาคารและอุปกรณ์ลดลง จำนวน 451.16 ล้านบาท คิดเป็นร้อยละ 69.52 และสินทรัพย์ไม่หมุนเวียนอื่นเพิ่มขึ้น จำนวน 0.85 ล้านบาท คิดเป็นร้อยละ 21.63

ทั้งนี้ การเพิ่มขึ้นและลดลงของสินทรัพย์ของบริษัท มีสาระสำคัญดังนี้

ลูกหนี้การค้าและลูกหนี้อื่น

ณ สิ้นปี 2560, 2561 และ 2562 บริษัทและบริษัทย่อยมีลูกหนี้การค้าและลูกหนี้อื่น เท่ากับ 335.29 ล้านบาท, 95.51 ล้านบาท และ 55.36 ล้านบาท ตามลำดับ โดยในจำนวนดังกล่าวเป็นลูกหนี้การค้ากิจการที่เกี่ยวข้องกันในปี 2560 มีจำนวน 0.42 ล้านบาท, ปี 2561 และ ปี 2562 ไม่มีลูกหนี้การค้ากิจการที่เกี่ยวข้องกัน



ลูกหนี้การค้า ปี 2560, 2561 และ 2562 มีจำนวน 321.92 ล้านบาท, 35.99 ล้านบาท และ 27.96 ล้านบาท ตามลำดับ โดยแสดงอายุลูกหนี้การค้า ดังนี้

ตารางแสดงอายุลูกหนี้การค้า

(หน่วย : ล้านบาท)

รายละเอียด	ปี 2562	ปี 2561	ปี 2560
ยังไม่ครบกำหนดชำระ	6.52	35.42	306.99
เกินกำหนดชำระ 1-90 วัน	5.32	0.00	2.03
เกินกำหนดชำระ 91-180 วัน	3.69	17.46	11.61
เกินกำหนดชำระ 181-365 วัน	26.45	301.29	431.53
เกินกำหนดชำระตั้งแต่ 1 ปีขึ้นไป	2,093.52	1,825.65	1,412.77
รวม	2,135.50	2,179.82	2,164.92
(หัก) ค่าเผื่อหนี้สงสัยจะสูญ	(2,107.54)	(2,143.83)	(1,843.42)
รวม	27.96	35.99	321.51

ณ วันที่ 31 ธันวาคม 2562 ลูกหนี้การค้าของบริษัทและบริษัทย่อย เป็นลูกหนี้ที่ยังไม่ครบกำหนดชำระจำนวน 6.52 ล้านบาท และเป็นลูกหนี้ที่เกินกำหนดชำระ 1-90 วัน จำนวน 5.32 ล้านบาท ส่วนหนี้ที่เกินกำหนดชำระตั้งแต่ 91 วัน จนถึง เกิน 1 ปีขึ้นไป รวมจำนวน 2,123.66 ล้านบาท ปี 2562 มีการตั้งค่าเผื่อหนี้สงสัยจะสูญลูกหนี้การค้า จำนวน 2,107.54 ล้านบาท

ในส่วนที่เกินกำหนดชำระ 1-90 วัน มีจำนวนเพิ่มขึ้นเมื่อเทียบกับลูกหนี้ ณ สิ้นปี 2561 และ สิ้นปี 2560 ส่วน ลูกหนี้ที่เกินกำหนดชำระตั้งแต่ 91 วัน จนถึง เกิน 1 ปี ณ สิ้นปี 2562 มีจำนวนมากกว่าลูกหนี้ ณ สิ้นปี 2561 และ สิ้นปี 2560 เนื่องจากในปี 2562 ลูกหนี้ของบริษัทได้รับผลกระทบจากสภาวะเศรษฐกิจ และปริมาณความต้องการใช้เหล็กยังไม่เติบโตมากนัก ทำให้มีรายได้จากการขายลดน้อยลง ซึ่งส่งผลให้ลูกหนี้บางรายขาดสภาพคล่อง แต่ทั้งนี้ บริษัทได้มีการติดตามการชำระหนี้ของ ลูกหนี้อย่างใกล้ชิดและมีการพิจารณาเครดิตของลูกหนี้อย่างเข้มงวดมากขึ้น

สินค้าคงเหลือสุทธิ

ตารางแสดงส่วนประกอบของสินค้าคงเหลือ

(หน่วย : ล้านบาท)

รายละเอียด	ปี 2562	ปี 2561	ปี 2560
สินค้าสำเร็จรูป	23.17	26.17	44.88
วัตถุดิบ	13.91	6.63	44.75
งานระหว่างทำ	0.49	0.00	0.00
วัสดุสิ้นเปลือง	4.80	4.57	4.61
(หัก) ค่าเผื่อการลดลงของมูลค่าสินค้าคงเหลือ	(8.64)	(6.89)	(5.70)
รวม	33.73	30.48	88.54



ณ วันที่ 31 ธันวาคม 2562 บริษัทและบริษัทย่อยมีสินค้าคงเหลือ จำนวน 33.73 ล้านบาท เพิ่มขึ้นจาก สิ้นปี 2561 จำนวน 3.25 ล้านบาท หรือคิดเป็นสัดส่วนเพิ่มขึ้นร้อยละ 10.66 เนื่องจากบริษัทได้ดำเนินการผลิตสินค้าตามคำสั่งซื้อเป็นที่เรียบร้อยแล้วและอยู่ระหว่างการส่งมอบสินค้า ตามที่ลูกค้าแจ้งต่อไป

ที่ดิน อาคารและอุปกรณ์

ณ วันที่ 31 ธันวาคม 2562 ที่ดิน อาคารและอุปกรณ์ มีมูลค่าเท่ากับ 197.77 ล้านบาท ซึ่งลดลงจากสิ้นปี 2561 จำนวนเงิน 451.22 ล้านบาท เนื่องจากได้โอนกรรมสิทธิ์ในที่ดินและสิ่งปลูกสร้าง เพื่อชำระหนี้หุ้นกู้ที่บริษัทมีต่อผู้ถือหุ้นกู้รายเดิม

2.2) สภาพคล่อง

กระแสเงินสด

(หน่วย : ล้านบาท)

งบกระแสเงินสด	ปี 2562	ปี 2561	ปี 2560
กำไร(ขาดทุน)จากการดำเนินงานก่อนการเปลี่ยนแปลงสินทรัพย์และหนี้สิน	(43.93)	(69.94)	(50.48)
เงินสดรับ (จ่าย) สุทธิในสินทรัพย์และหนี้สินจากกิจกรรมดำเนินงาน	4.45	(42.12)	30.15
เงินสดสุทธิได้มา(ใช้ไป)ในกิจกรรมดำเนินงาน	(39.48)	(112.06)	(20.33)
เงินสดสุทธิได้มา(ใช้ไป)ในกิจกรรมลงทุน	(0.54)	3.03	1.37
เงินสดสุทธิได้มา(ใช้ไป)ในกิจกรรมจัดหาเงิน	28.40	(0.62)	(34.35)
เงินสดและรายการเทียบเท่าเงินสดเพิ่มขึ้น(ลดลง)สุทธิ	(11.62)	(109.65)	(53.30)
เงินสดและรายการเทียบเท่าเงินสด ณ วันต้นปี	18.90	128.56	181.86
เงินสดและรายการเทียบเท่าเงินสด ณ วันสิ้นสุด	7.28	18.91	128.56

หมายเหตุ : งบกระแสเงินสดจากงบการเงินรวม

สำหรับปี สิ้นสุดวันที่ 31 ธันวาคม 2562 บริษัทและบริษัทย่อย มีกระแสเงินสดคงเหลือ 7.28 ล้านบาท โดยปี 2562 บริษัทได้นำเงินที่ได้รับจากเงินทุนหมุนเวียนมาใช้ในการดำเนินธุรกิจ โดยมีรายละเอียด ดังนี้

งบกระแสเงินสดของบริษัทและบริษัทย่อยสำหรับปี 2562 บริษัทได้รับเงินสดและใช้เงินสดดังกล่าวไปในกิจกรรมดังต่อไปนี้

บริษัทจ่ายเงินสดสุทธิในกิจกรรมดำเนินงาน จำนวน 39.48 ล้านบาท มีรายการที่สำคัญ ดังนี้

(1) บริษัทมีขาดทุนจากการดำเนินงานก่อนการเปลี่ยนแปลงสินทรัพย์และหนี้สิน จำนวน 43.93 ล้านบาท

(2) บริษัทรับเงินสดสุทธิในสินทรัพย์และหนี้สินจากกิจกรรมดำเนินงาน จำนวน 4.45 ล้านบาท โดยมีรายละเอียดดังนี้

- บริษัทมีรายการรับเงินสดในสินทรัพย์และหนี้สินดำเนินงาน จำนวน 18.61 ล้านบาท โดยได้รับเงินสดสุทธิจากลูกหนี้การค้าและลูกหนี้อื่น จำนวน 17.62 ล้านบาท เจ้าหนี้การค้าและเจ้าหนี้อื่น จำนวน 0.86 ล้านบาท และหนี้สินไม่หมุนเวียนอื่น จำนวน 0.13 ล้านบาท

- บริษัทมีรายการจ่ายเงินสดสุทธิในสินทรัพย์และหนี้สินดำเนินงาน จำนวน 14.16 ล้านบาท โดยเป็นรายจ่ายที่สำคัญ ได้แก่ สินค้าคงเหลือ จำนวน 4.99 ล้านบาท เงินจ่ายล่วงหน้าค่าสินค้า จำนวน 1.17 ล้านบาท สินทรัพย์ไม่หมุนเวียนอื่น จำนวน 0.94 ล้านบาท ภาระผูกพันผลประโยชน์พนักงาน จำนวน 0.46 ล้านบาท และเงินสดจ่ายภาษีจำนวน 6.60 ล้านบาท



บริษัทจ่ายเงินสดสุทธิในกิจกรรมลงทุน จำนวน 0.54 ล้านบาท มีรายการที่สำคัญ ดังนี้

- บริษัทได้รับเงินสดจากดอกเบี้ย จำนวน 0.81 ล้านบาท เงินฝากธนาคารติดภาระค้ำประกัน จำนวน 2.42 ล้านบาท เงินให้กู้ยืมระยะสั้นจากบุคคลอื่น จำนวน 4.30 ล้านบาท และเงินรับจากการจำหน่ายที่ดิน อาคาร และอุปกรณ์ จำนวน 0.80 ล้านบาท

- บริษัทได้จ่ายเงินสดเพื่อซื้อทรัพย์สินประเภทที่ดิน อาคารและอุปกรณ์ จำนวน 2.18 ล้านบาท จ่ายเงินสดเพื่อซื้ออสังหาริมทรัพย์เพื่อการลงทุน จำนวน 3.19 ล้านบาท และจ่ายเงินสดเพิ่มทุนในบริษัทร่วม จำนวน 3.50 ล้านบาท

บริษัทมีเงินสดรับสุทธิในกิจกรรมจัดหาเงิน จำนวน 28.40 ล้านบาท มีรายการที่สำคัญ ดังนี้

- บริษัทมีเงินสดรับจากการจำหน่ายเงินลงทุนในบริษัทย่อย จำนวน 0.19 ล้านบาท รับจากเงินให้กู้ยืมระยะสั้นจากกิจการที่เกี่ยวข้องกัน 5.00 ล้านบาท และเงินสดรับจากเงินกู้ยืมระยะสั้นจากบุคคลอื่น จำนวน 50.00 ล้านบาท

- บริษัทมีเงินสดจ่ายจากเงินกู้ยืมระยะสั้นจากสถาบันการเงิน จำนวน 1.26 ล้านบาท จ่ายดอกเบี้ย จำนวน 0.07 ล้านบาท และจ่ายในการโอนสินทรัพย์ชำระหนี้หุ้นกู้ จำนวน 25.46 ล้านบาท

อัตราส่วนสภาพคล่อง

สำหรับปี 2560, 2561 และ 2562 บริษัทและบริษัทย่อยมีอัตราส่วนสินทรัพย์หมุนเวียนต่อหนี้สินหมุนเวียนเท่ากับ 0.21 เท่า, 0.05 เท่า และ 0.04 เท่า ปี 2562 บริษัทมีสภาพคล่องลดลงจากสิ้นปี 2561 เนื่องจากบริษัทไม่สามารถชำระหนี้สินภายใต้สัญญาปรับโครงสร้างหนี้ตามเงื่อนไขที่ระบุในสัญญา บริษัทจึงต้องจัดประเภทหนี้สินทั้งจำนวนเป็นส่วนหนึ่งของหนี้สินภายใต้สัญญาปรับโครงสร้างหนี้ที่กำหนดชำระหนี้หนึ่งปี จึงทำให้มีหนี้สินหมุนเวียนสูงขึ้น ซึ่งส่งผลกระทบต่ออัตราส่วนสภาพคล่องของบริษัท อีกทั้งบริษัทมีสินทรัพย์ประเภทลูกหนี้ลดลง จากการตั้งประมาณการค่าเผื่อหนี้สงสัยจะสูญทำให้บริษัทมีสินทรัพย์หมุนเวียนในส่วนนี้ลดลง ด้วยเหตุผลสำคัญดังกล่าวข้างต้น จึงทำให้บริษัทมีสภาพคล่องทางการเงินลดลงจากปีก่อน

2.3) แหล่งที่มาของเงินทุน

หนี้สิน

ณ วันที่ 31 ธันวาคม 2562 บริษัทและบริษัทย่อยมีหนี้สินรวม จำนวน 2,455.26 ล้านบาท ลดลงจำนวน 432.06 ล้านบาท จากสิ้นปี 2561 หรือลดลงคิดเป็นร้อยละ 14.96 จำนวนหนี้สินที่ลดลงส่วนใหญ่เกิดจากเจ้าหนี้หุ้นกู้ลดลงจำนวน 550.00 ล้านบาท เนื่องจากบริษัท ริช เอเชีย อินดัสทรี จำกัด (บริษัทย่อย) ได้โอนกรรมสิทธิ์ในที่ดินและสิ่งปลูกสร้างเพื่อชำระหนี้หุ้นกู้ที่บริษัทมีต่อผู้ถือหุ้นกู้เดิม และบริษัท ริช เอเชีย อินดัสทรี จำกัด (บริษัทย่อย) ได้รับโอนสิทธิเรียกร้องจากผู้ถือหุ้นกู้เดิม

อัตราส่วนหนี้สินต่อส่วนของผู้ถือหุ้น ณ วันที่ 31 ธันวาคม 2562 เป็น (1.24) เท่า ลดลงจากสิ้นปี 2561 ซึ่งมีอัตราส่วนหนี้สินต่อส่วนของผู้ถือหุ้น (1.51) เท่า

ส่วนของผู้ถือหุ้น

ณ วันที่ 31 ธันวาคม 2562 บริษัทและบริษัทย่อยมีส่วนของผู้ถือหุ้นเท่ากับ (1,983.26) ล้านบาท เพิ่มขึ้นจากสิ้นปี 2561 จำนวน 70.74 ล้านบาท หรือเพิ่มขึ้นคิดเป็นร้อยละ 3.70 โดยเป็นส่วนของผู้ถือหุ้นของบริษัทใหญ่ จำนวน (1,954.01) ล้านบาท ซึ่งเพิ่มขึ้นจากสิ้นปี 2561 จำนวน 73.04 ล้านบาท หรือเพิ่มขึ้นคิดเป็นร้อยละ 3.88 เนื่องจากบริษัทมีผลขาดทุนสุทธิปี 2562 จำนวน 65.92 ล้านบาท โดยแบ่งเป็นขาดทุนของผู้ถือหุ้นบริษัทใหญ่ 68.53 ล้านบาท จึงทำให้ ณ วันที่ 31 ธันวาคม 2562 บริษัทมีอัตราผลตอบแทนผู้ถือหุ้นบริษัทใหญ่ ร้อยละ 3.57 ซึ่งลดลงจากสิ้นปี 2561 ที่มีอัตราผลตอบแทนร้อยละ 32.28



จากผลประกอบการดังกล่าวข้างต้น ปี 2562 บริษัทมีสภาพคล่องทั้งอยู่ในเกณฑ์ลดลง ซึ่งสินทรัพย์หมุนเวียนมีมูลค่าน้อยกว่าหนี้สินหมุนเวียน ส่วนหนึ่งเนื่องมาจากลูกหนี้การค้าเลื่อนการชำระหนี้ และมีการตั้งสำรองค่าเผื่อหนี้สงสัยจะสูญในส่วนของการค้าและค่าสินค้าจ่ายล่วงหน้า ส่วนอัตราการหมุนเวียนของสินค้าคงเหลือในปี 2562 มีอัตราการหมุนเวียนน้อยกว่าปี 2561 ประกอบกับบริษัทมีหนี้สินหมุนเวียนเพิ่มขึ้นจากการจัดประเภทหนี้สินตามสัญญาปรับโครงสร้างหนี้เป็นหนี้สินหมุนเวียนทั้งจำนวน สาเหตุโดยรวมดังกล่าวข้างต้นจึงส่งผลให้บริษัทมีสภาพคล่องทางการเงินลดลง

อัตราส่วนหนี้สินต่อส่วนของผู้ถือหุ้นปี 2562 อัตรา (1.24) เท่า ซึ่งลดลงจากปี 2561 เนื่องจากบริษัทมีผลขาดทุนในปี 2562 จำนวน 65.92 ล้านบาท ซึ่งเป็นผลขาดทุนส่วนที่เป็นของผู้ถือหุ้นบริษัทใหญ่ จำนวน 68.53 ล้านบาท จึงส่งผลกระทบต่อการลดลงของส่วนของผู้ถือหุ้น ทำให้บริษัทมีอัตราส่วนหนี้สินต่อส่วนของผู้ถือหุ้นเพิ่มขึ้นค่อนข้างมาก

ปี 2562 บริษัทมีอัตรากำไร (ขาดทุน) สุทธิ ร้อยละ (15.08) ซึ่งอัตราผลตอบแทนลดลงจากปี 2561 และปี 2560 เนื่องจากบริษัทมีผลขาดทุนสูง รายการค่าใช้จ่ายหลักที่มีผลต่อผลขาดทุนในปีนั้น คือ หนี้สงสัยจะสูญ และต้นทุนทางการเงิน ซึ่งหากบริษัทได้รับชำระหนี้จากลูกหนี้ จะสามารถโอนกลับรายการหนี้สงสัยจะสูญดังกล่าวมาเป็นรายได้ในงวดที่ได้รับชำระหนี้จากลูกหนี้ อีกทั้งหากบริษัทได้หาแหล่งเงินทุนใหม่เพิ่มขึ้นได้จะทำให้บริษัทสามารถลดภาระต้นทุนทางการเงินในปัจจุบันให้ลดลง ซึ่งจะช่วยให้บริษัทมีอัตรากำไรสุทธิที่เพิ่มสูงขึ้นได้

จากขาดทุนสุทธิในปี 2562 ที่มีผลขาดทุนจำนวนมากตามที่กล่าวมาแล้วข้างต้นนั้น ส่งผลให้อัตราผลตอบแทนผู้ถือหุ้นในปี 2562 เท่ากับ ร้อยละ 3.57 ซึ่งเป็นอัตราผลตอบแทนที่ลดลงจากปี 2561 และ ปี 2560

ทั้งนี้ ฝ่ายบริหารของบริษัทได้ตระหนักถึงปัญหาการดำเนินงานทั้งในส่วนของผลขาดทุนที่เกิดจากต้นทุนทางการเงิน และการตั้งประมาณการหนี้สงสัยจะสูญของบริษัท รวมถึงสภาพคล่องทางการเงินและปัญหาภาระหนี้สินต่าง ๆ ที่เกิดขึ้น บริษัทอยู่ในระหว่างการเร่งแก้ไขปัญหาดังกล่าว ทั้งในส่วนของการบริหารงาน การควบคุมและติดตามการชำระหนี้จากลูกหนี้ การจัดหาแหล่งเงินทุน และพันธมิตรทางธุรกิจ เพื่อหาแหล่งเงินทุนใหม่ ตลอดจนการปรับโครงสร้างทางการเงินเพื่อให้บริษัทมีโครงสร้างทางการเงินที่แข็งแกร่งมากขึ้น

2. ปัจจัยที่มีผลกระทบต่อผลการดำเนินงานในอนาคต

บริษัทและบริษัทย่อยได้วิเคราะห์ถึงปัจจัยที่จะมีผลกระทบต่อผลการดำเนินงานในอนาคตของกลุ่มบริษัทซึ่งดำเนินธุรกิจในกลุ่มอุตสาหกรรมก่อสร้าง ดังนี้

1. นโยบายการลงทุนของภาครัฐบาล

แผนการลงทุนโครงสร้างพื้นฐานขนาดใหญ่หรือเมกะโปรเจกต์ โดยในปีงบประมาณ 2563 มีงบประมาณที่จะใช้ลงทุนทั้งงบประมาณปกติและงบลงทุนของหน่วยงานรัฐวิสาหกิจ รวมประมาณกว่า 3 แสนล้านบาท เมื่อ พ.ร.บ.งบประมาณรายจ่ายประจำปี 2563 ประกาศใช้ กระทรวงคมนาคม จะเร่งรัดดำเนินโครงการทันที ซึ่งได้มอบนโยบายให้หน่วยงานในสังกัดบริหารสัญญาโครงการขนาดใหญ่ให้แล้วเสร็จภายในระยะเวลาไม่เกิน 2 ปี เช่นเดียวกับโครงการทางหลวงพิเศษระหว่างเมืองสายบางปะอิน – สระบุรี - นครราชสีมา ที่แยกสัญญาโครงการเป็น 40 สัญญา ส่งผลให้สามารถบริหารโครงการได้รวดเร็วมากขึ้น โดยให้ตรวจสอบรายละเอียดเงื่อนไขสัญญาและข้อกำหนดการจ้างสัญญาหรือที่ไออาร์ให้รอบคอบ พร้อมทั้งระบุการใช้วัสดุและแรงงานในท้องถิ่น (Local content) 50% สำหรับระยะเวลาที่เหลือประมาณ 7 เดือน ก่อนสิ้นปีงบประมาณ 2563 ได้มอบ

นโยบายให้ทุกหน่วยงานเร่งรัดการเบิกจ่ายให้แล้วเสร็จก่อนวันที่ 30 กันยายน 2563 ซึ่งการลงทุนด้านโครงสร้างพื้นฐานของกระทรวงฯ จะทยอยดำเนินการเพื่อช่วยกระตุ้นเศรษฐกิจ

ทั้งนี้ โครงการลงทุนด้านคมนาคมขนส่งที่จำเป็นต้องเร่งผลักดันในปีงบประมาณ 2563 ของกระทรวงฯ มีทั้งสิ้น 86 โครงการ โดยมีโครงการสำคัญที่คณะรัฐมนตรีอนุมัติแล้วและอยู่ระหว่างเตรียมดำเนินการ อาทิ

- โครงการทางพิเศษสายพระราม 3 - ดาวคะนอง - วงแหวนรอบนอกกรุงเทพฯ ด้านตะวันตก ใช้เงินกองทุน Thailand Future Fund (TFF) ขณะนี้ได้ผู้ชนะการประมูลแล้ว 4 สัญญา เตรียมลงนาม 1 สัญญา ยังไม่ได้ลงนาม 3 สัญญา
- โครงการรถไฟฟ้าสายสีม่วง ช่วงเตาปูน - ราษฎร์บูรณะ ปัจจุบันอยู่ระหว่างรอประกาศพระราชกฤษฎีกาเวนคืนที่ดินและเตรียมการประกวดราคา
- โครงการก่อสร้างทางรถไฟเส้นทางสายใหม่ ช่วงเด่นชัย - เชียงราย - เชียงของ อยู่ระหว่างรอรับการจัดสรรงบประมาณปี 2563 เพื่อจ้างที่ปรึกษาจัดการประกวดราคาและเวนคืนที่ดิน
- โครงการก่อสร้างทางรถไฟเส้นทางสายใหม่ ช่วงบ้านไผ่ - มุกดาหาร - นครพนม อยู่ระหว่างรอรับการจัดสรรงบประมาณปี 2563 เพื่อจ้างที่ปรึกษาจัดการประกวดราคาและเวนคืนที่ดิน
- โครงการศูนย์การขนส่งชายแดนจังหวัดนครพนม อยู่ในกระบวนการจัดหาที่ดิน และต้นปี 2563 จะประกาศหาเอกชนร่วมทุน
- โครงการก่อสร้างรถไฟชานเมืองสายสีแดง 3 สายทาง ได้แก่ ช่วงรังสิต - ม.ธรรมศาสตร์ ศูนย์รังสิต ช่วงตลิ่งชัน - ศาลายา และช่วงตลิ่งชัน - ศิริราช จะเปิดให้บริการปี 2566
- โครงการในพื้นที่ EEC เช่น โครงการพัฒนาท่าเรือแหลมฉบัง ขั้นที่ 3 อยู่ระหว่างการคัดเลือกเอกชนร่วมลงทุน และโครงการศูนย์ซ่อมบำรุงอากาศยาน MRO คาดว่าจะลงนามในสัญญาร่วมลงทุนระหว่าง บริษัท การบินไทย จำกัด (มหาชน) กับ Airbus ภายในเดือนกรกฎาคม 2563

โดยการพัฒนาโครงสร้างพื้นฐานด้านคมนาคมและโครงการลงทุนสำคัญด้านคมนาคมขนส่ง มีผลตอบแทนทางเศรษฐกิจมากกว่าร้อยละ 12 สะท้อนให้เห็นว่าแต่ละโครงการมีความคุ้มค่าในการลงทุนจากผลตอบแทนทางเศรษฐกิจที่ค่อนข้างสูง

ที่มา : สัมภาษณ์สำนักข่าวอินโฟเควสท์ เกี่ยวกับแผนการลงทุนพัฒนาโครงสร้างพื้นฐาน

(http://motapplication.mot.go.th/mot/20-news-web/NewsDetail.html?ROW_ID=296270&ROW_ID_NEWS_M_GROUP=3)

ดังนั้น ฝ่ายบริหารจึงมีความเชื่อมั่นอย่างยิ่งว่า โครงการลงทุนของภาครัฐบาลในปี 2563 ที่จะเกิดขึ้นจะเป็นปัจจัยสำคัญที่กระตุ้นให้การลงทุนก่อสร้างของภาคเอกชนเติบโตและขยายตัวตามด้วย ซึ่งจะทำให้เกิดการลงทุนทั้งในด้านการก่อสร้างเพื่อการพาณิชย์ และการก่อสร้างเพื่อที่อยู่อาศัย และคาดว่าจะมีการขยายตัวขึ้นไปอีกในช่วง 3 - 5 ปี นับจากปี 2562 ซึ่งโครงการต่าง ๆ จะทำให้เกิดความต้องการใช้วัสดุก่อสร้างประเภทต่าง ๆ เพิ่มสูงขึ้นรวมถึงเหล็กด้วย ทั้งเหล็กที่ใช้ในการก่อสร้าง โดยเฉพาะเหล็กเส้น เหล็กหลอด ท่อเหล็ก เหล็กรูปพรรณ และเหล็กทรงรางรถไฟ รวมถึงเสาเข็ม หมอนรถไฟ และผลิตภัณฑ์คอนกรีตอื่น ๆ ซึ่งจะเป็นโอกาสในการดำเนินธุรกิจในการเพิ่มยอดขายและสร้างผลกำไรของกลุ่มบริษัทเป็นอย่างมาก

2. ภาวะการเปลี่ยนแปลงของอัตราแลกเปลี่ยน

ศูนย์วิจัยเศรษฐกิจและธุรกิจ ธนาคารไทยพาณิชย์ (EIC) วิเคราะห์มุมมองค่าเงินบาท ปี 2563 อยู่ในกรอบ 29.5 - 30.5 บาทต่อดอลลาร์สหรัฐ จากปี 2562 เฉลี่ยอยู่ที่ 31.05 บาทต่อดอลลาร์สหรัฐ แข็งค่าขึ้น 4.1% จากปี 2561

โดยในปี 2563 คาดว่ามีปัจจัยที่จะทำให้ค่าเงินดอลลาร์สหรัฐอ่อนค่าลง ส่งผลให้เงินบาทแข็งค่าขึ้น ช่วงเวลาที่เศรษฐกิจโลกแย่งลงจะทำให้มีความต้องการถือเงินดอลลาร์สหรัฐเพิ่มขึ้น เนื่องจากเป็นสกุลเงินหลักของโลกและมีความเสี่ยงต่ำ หากเศรษฐกิจโลกมีแนวโน้มดีขึ้น ความเสี่ยงของการเกิดภาวะเศรษฐกิจถดถอยของโลกลดลง ก็จะทำให้ความต้องการถือครองเงินดอลลาร์สหรัฐลดลง เงินบาทจึงมีโอกาสแข็งค่าขึ้น

เงินหยวนที่มีแนวโน้มแข็งค่า ทำให้ค่าเงินในภูมิภาครวมถึงเงินบาทแข็งค่าขึ้นตาม ในช่วงที่สงครามการค้ามีความรุนแรง เงินหยวนปรับอ่อนค่าลงค่อนข้างมาก ทำให้สินค้าจีนมีความได้เปรียบในการแข่งขันด้านราคาต่อประเทศอื่น แต่สงครามการค้ามีแนวโน้มลดความรุนแรงลง ความเชื่อมั่นของนักลงทุนโลกสูงขึ้น จึงทำให้เงินหยวนมีแนวโน้มแข็งค่าขึ้น และเงินบาท มีโอกาสแข็งค่าขึ้นตาม

ที่มา : <https://www.brandbuffet.in.th/2020/01/eic-forecast-strong-baht-2020/>

เนื่องจากบริษัทมีการนำเข้าวัตถุดิบ สินค้า และอุปกรณ์จากต่างประเทศ ซึ่งการเปลี่ยนแปลงของอัตราแลกเปลี่ยนจึงเป็นปัจจัยที่สำคัญต่อการสั่งซื้อของบริษัท ดังนั้น หากแนวโน้มค่าเงินบาทแข็งขึ้นจะส่งผลกระทบต่อบริษัทในด้านการนำเข้าอุปกรณ์ต่าง ๆ จากต่างประเทศ แต่ทั้งนี้หากเป็นการนำเข้าวัตถุดิบหรือสินค้าประเภทเหล็ก ถึงแม้ค่าเงินบาทแข็งขึ้นจะเป็นผลดีต่อการนำเข้าสินค้าและวัตถุดิบ แต่บริษัทจะต้องทำการพิจารณาถึงการเปลี่ยนแปลงทางกฎหมายในเรื่องมาตรการตอบโต้การทุ่มตลาดที่ภาครัฐได้ออกกฎหมายมาใหม่ประกอบควบคู่กันด้วย ว่าต้นทุนในการนำเข้าต่าง ๆ จะส่งผลต่อต้นทุนในด้านที่ทำให้บริษัทได้รับผลประโยชน์สูงสุดหรือไม่ นอกจากนี้บริษัทยังได้ตระหนักถึงการวางแผนทางการเงินในการป้องกันความเสี่ยงจากการซื้อสินค้าจากต่างประเทศกับสถาบันการเงินไว้ล่วงหน้า เพื่อลดความเสี่ยงการขาดทุนจากอัตราแลกเปลี่ยนที่จะเกิดขึ้นให้ลดน้อยลงด้วย

3. ราคาน้ำมัน

การผลิตเหล็กมีความจำเป็นต้องใช้น้ำมัน เพื่อเป็นเชื้อเพลิงในการผลิต รวมถึงใช้ในการขนส่งสินค้าให้แก่ลูกค้า ดังนั้น ต้นทุนเชื้อเพลิงจึงเป็นปัจจัยหนึ่งที่สำคัญต่อการดำเนินงานของธุรกิจเหล็ก

ราคาน้ำมันดิบ ปี 2563 มีแนวโน้มถูกกดดัน หลังตลาดกังวลเกี่ยวกับการระบาดของเชื้อไวรัสโคโรนาสายพันธุ์ใหม่ ซึ่งอาจส่งผลให้ความต้องการใช้น้ำมันชะลอตัว ประกอบกับตลาดคลายความกังวลจากเหตุการณ์ความไม่สงบในลิเบียเนื่องจากกำลังการผลิตส่วนที่หายไปลิเบียอาจได้รับการชดเชยจากผู้ผลิตในกลุ่มโอเปคที่มีกำลังการผลิตสำรองในระดับสูง ขณะที่การผลิตน้ำมันดิบจากแหล่งชั้นหินดินดาน (shale oil) ในสหรัฐฯ เดือนกุมภาพันธ์ 2563 คาดว่าจะขยายตัวต่ำสุดนับตั้งแต่เดือนกุมภาพันธ์ 2562 อย่างไรก็ตาม การส่งออกน้ำมันดิบในสหรัฐฯ คาดว่าจะยังอยู่ในระดับสูงเนื่องจากความต้องการใช้มีแนวโน้มลดลงและโรงกลั่นกำลังจะเข้าสู่ช่วงปิดซ่อมบำรุงตามฤดูกาล

อ้างอิง www.bangkokbiznews.com ข่าวเศรษฐกิจ ไทยออยล์คาดการณ์แนวโน้มสถานการณ์ 'ราคาน้ำมัน' 27-31 ม.ค. 63

แนวโน้มราคาน้ำมันในปี 2563 ยังคงผันผวน ซึ่งจะส่งผลกระทบต่อต้นทุนการผลิต และต้นทุนการขนส่งสำหรับการดำเนินงานของบริษัท ดังนั้น ฝ่ายบริหารจะต้องมีการวางแผนในด้านการผลิตการควบคุมต้นทุนผลิต รวมถึงการกำหนดราคาขาย รวมถึงค่าขนส่งสินค้าอย่างใกล้ชิด เพื่อให้การดำเนินงานของบริษัทเป็นไปอย่างมีประสิทธิภาพ



ค่าตอบแทนผู้สอบบัญชี

1. ค่าตอบแทนของผู้สอบบัญชี (Audit fee)

บริษัทและบริษัทย่อยมีค่าตอบแทนการสอบบัญชีในปี 2562 ให้แก่ สำนักงานผู้สอบบัญชีที่ผู้สอบบัญชีสังกัด คือ บริษัท สำนักงาน เอ เอ็ม ซี จำกัด จำนวนเงินรวม 1.60 ล้านบาท โดยมีรายละเอียด ดังนี้

รายการที่	ชื่อบริษัทผู้จ่าย	ชื่อผู้สอบบัญชี	ค่าสอบบัญชี (บาท)
1	บริษัท ริช เอเชีย คอร์ปอเรชั่น จำกัด (มหาชน)	นายนิศ เสาวลักษณะกุล	1,100,000.00
2	บริษัท ริช เอเชีย อินดัสทรี จำกัด	นายนิศ เสาวลักษณะกุล	390,000.00
3	บริษัท จี.วาย.ที. เอ็นจิเนียริง จำกัด	นายนิศ เสาวลักษณะกุล	110,000.00
รวมค่าตอบแทนจากการสอบบัญชี			1,600,000.00

2. ค่าบริการอื่น (Non-audit fee)

บริษัทและบริษัทย่อยมีค่าตอบแทนของงานบริการอื่นในปี 2562 โดยจ่ายให้แก่ บริษัท สำนักงาน เอ เอ็ม ซี จำกัด ซึ่งค่าบริการอื่น ๆ ได้แก่ ค่าใช้จ่ายตรวจสอบตามวิธีที่ตกลงร่วมกัน (Due Diligence) ค่าพาหนะเดินทาง ค่าเบี้ยเลี้ยง กรณีปฏิบัติงานนอกเวลาทำงานปกติ และค่าใช้จ่ายด้านกฎหมายตามจำนวนที่เกิดขึ้นจริง (ถ้ามี) โดยมีรายละเอียดดังนี้

รายการที่	ชื่อบริษัทผู้จ่าย	ประเภทของงานบริการอื่น	ค่าตอบแทนของงานบริการอื่น (บาท)	
			ส่วนที่จ่ายไประหว่างปีบัญชี	ส่วนที่จ่ายในปี 2563
1	บริษัท ริช เอเชีย คอร์ปอเรชั่น จำกัด (มหาชน)	ค่าใช้จ่ายในการตรวจสอบ	49,200.00	5,132.00
2	บริษัท ริช เอเชีย อินดัสทรี จำกัด	ค่าใช้จ่ายในการตรวจสอบ	10,245.00	4,069.00
3	บริษัท จี.วาย.ที. เอ็นจิเนียริง จำกัด	ค่าใช้จ่ายในการตรวจสอบ	4,299.00	84.00
รวมค่าตอบแทนสำหรับงานบริการอื่น			63,744.00	9,285.00

ผู้สอบบัญชี นายนิศ เสาวลักษณะกุล และบริษัท สำนักงาน เอ เอ็ม ซี จำกัด ไม่มีความสัมพันธ์ หรือ ไม่มีส่วนได้ส่วนเสียกับบริษัทและบริษัทย่อย ผู้บริหาร ผู้ถือหุ้นใหญ่ หรือผู้ที่เกี่ยวข้องกับบุคคลดังกล่าวแต่อย่างใด



รายละเอียดเกี่ยวกับกรรมการ ผู้บริหาร และเลขานุการบริษัท ณ วันที่ 31 ธันวาคม 2562

ชื่อ-สกุล อายุ/ตำแหน่ง	วุฒิการศึกษา	ความสัมพันธ์ทาง ครอบครัวระหว่าง ผู้บริหาร	*สัดส่วนการถือ หุ้นในบริษัท ณ 31 ธ.ค. 62	ประสบการณ์การทำงาน	
พลเอกวีรณชัย ฉายเหมือนวงศ์ อายุ 76 ปี ประธานกรรมการ (กรรมการอิสระ)	ปริญญาตรี สาขาวิทยาศาสตร์ (วทบ.ทบ.) โรงเรียนนายร้อยพระจุลจอมเกล้า รุ่นที่ 12 โรงเรียนเสนาธิการทหารบก (สธ.ทบ. ชุดที่ 51) วิทยาลัยการทัพบก (วทบ. รุ่นที่ 28) วิทยาลัยป้องกันราชอาณาจักร (วปรอ. รุ่นที่ 399) ผ่านการอบรม Director Accreditation Program (DAP) รุ่นที่ 89/2554 จากสมาคมส่งเสริมสถาบันกรรมการบริษัทไทย	-ไม่มี-	-ไม่มี-	18 มี.ค. 2554 - ปัจจุบัน 2553 - 2561 2545 - 2546 2544 - 2545 2542 - 2544	- ประธานกรรมการ บริษัท ริช เอเชีย คอร์ปอเรชั่น จำกัด (มหาชน) - ประธานกรรมการอำนวยการ ราชตฤณมัยสมาคมแห่งประเทศไทยใน พระบรมราชูปถัมภ์ - รองผู้บัญชาการทหารบก - ผู้ช่วยผู้บัญชาการทหารบก - แม่ทัพภาคที่ 3
นายสุรพงษ์ ชูรังสฤษดิ์ อายุ 64 ปี รองประธานกรรมการ / ประธานกรรมการตรวจสอบ (กรรมการอิสระ) / กรรมการสรรหาและพิจารณา คำตอบแทน	ปริญญาโท สาขาบริหารธุรกิจ มหาวิทยาลัยรามคำแหง ปริญญาตรี สาขาบริหารธุรกิจ มหาวิทยาลัยรามคำแหง วุฒิบัตร – ผู้ตรวจสอบภายในรับอนุญาตวุฒิบัตรสากล (CIA) ผ่านการอบรม Director Accreditation Program (DAP) รุ่นที่ 52/2549 จากสมาคมส่งเสริมสถาบันกรรมการบริษัทไทย	-ไม่มี-	-ไม่มี-	2 เม.ย. 2553 - ปัจจุบัน 27 มี.ค. 2549 - 2553 11 พ.ย. 2559 - ปัจจุบัน 2559 - ปัจจุบัน 2559 - ปัจจุบัน 2559 - ปัจจุบัน 2557 - 2558 2545 - 2554 2542 - 2544	- รองประธานกรรมการ / ประธาน กรรมการตรวจสอบ บริษัท ริช เอเชีย คอร์ปอเรชั่น จำกัด (มหาชน) - กรรมการอิสระ / กรรมการตรวจสอบ บริษัท ริช เอเชีย คอร์ปอเรชั่น จำกัด (มหาชน) - กรรมการสรรหาและพิจารณาคำตอบแทน บริษัท ริช เอเชีย คอร์ปอเรชั่น จำกัด (มหาชน) - กรรมการอิสระ บริษัท เจ้าพระยามหานคร จำกัด (มหาชน) - กรรมการให้การรับรองบริษัทที่มีการวางแผนปฏิบัติ เพื่อป้องกันการคอร์รัปชั่น สมาคมส่งเสริมสถาบันกรรมการบริษัทไทย - ที่ปรึกษาสมาคมผู้ตรวจสอบภายในแห่งประเทศไทย - นายกสมาคมผู้ตรวจสอบภายในแห่งประเทศไทย (วาระปี 2557 - 2558) - ผู้จัดการฝ่ายตรวจสอบ ธนาคารนครหลวงไทย จำกัด (มหาชน) - รองผู้จัดการฝ่ายตรวจสอบ ธนาคารดีบีเอส ไทยท努 จำกัด (มหาชน)



ชื่อ-สกุล อายุ/ตำแหน่ง	วุฒิการศึกษา	ความสัมพันธ์ทาง ครอบครัวระหว่าง ผู้บริหาร	*สัดส่วนการถือ หุ้นในบริษัท ณ 31 ธ.ค. 62	ประสบการณ์การทำงาน	
นางพิมพ์สิริ กวีดิษฐ์ศรี อายุ 69 ปี กรรมการ	ประกาศนียบัตรวิชาชีพชั้นสูง สาขาการบัญชี โรงเรียนเทพการบัญชี ผ่านการอบรม Director Accreditation Program (DAP) รุ่นที่ 51/2549 จากสมาคมส่งเสริมสถาบันกรรมการบริษัทไทย	นางนางสาวอังคณาจณ์ ดันดี วิรุฬห์	ร้อยละ 2.15	27 ม.ค. 2549 - ปัจจุบัน 2543 - 2546 2535 - 2542	- กรรมการ บริษัท ริช เอเชีย คอร์ปอเรชั่น จำกัด (มหาชน) - ผู้จัดการฝ่ายบัญชี บริษัท อนสาร์ อิมพอร์ต-เอ็กซ์พอร์ต จำกัด (ค้าขายสินค้าเกษตร) - ผู้ช่วยผู้ตรวจสอบฝ่ายบัญชี บริษัท ยี่ ที สตีลเวิร์ค จำกัด (ผลิตและจำหน่ายเหล็กเส้นและเศษเหล็ก)
ดร.ฤทธิรงค์ อินทรจินดา อายุ 56 ปี กรรมการ / ประธานคณะกรรมการสรรหาและ พิจารณาค่าตอบแทน	ปริญญาเอก สาขาวิศวกรรมไฟฟ้า มหาวิทยาลัยธรรมศาสตร์ ปริญญาโท สาขาวิศวกรรมศาสตร์ สถาบันเทคโนโลยีพระจอมเกล้า (พระนครเหนือ) ปริญญาตรี สาขาวิศวกรรมไฟฟ้ากำลัง สถาบันเทคโนโลยีราชมงคล วิทยาเขตเทเวศร์ ประกาศนียบัตรชั้นสูง หลักสูตรการเมืองการปกครองในระบบ ประชาธิปไตยสำหรับนักบริหารระดับสูง (ปปร.) รุ่น 14 สถาบันพระปกเกล้า ประกาศนียบัตรหลักสูตรการป้องกันราชอาณาจักร (วปอ.) รุ่น 2554 (วปม.5) วิทยาลัยป้องกันราชอาณาจักร สถาบันวิชาการป้องกันประเทศ ประกาศนียบัตร หลักสูตรผู้บริหารระดับสูงด้านวิทยาการพลังงาน รุ่น 12 (วพน.12) สถาบันวิทยาการพลังงาน ประกาศนียบัตร หลักสูตรการบริหารการรักษาสภาพ เรียบร้อยของสังคมภาครัฐร่วมเอกชนรุ่น 7 (บรช.7) กองบัญชาการศึกษา สำนักงานตำรวจแห่งชาติ ผ่านการอบรม Director Accreditation Program (DAP) รุ่นที่ 52/2549 จากสมาคมส่งเสริมสถาบันกรรมการบริษัทไทย	-ไม่มี-	-ไม่มี-	27 ม.ค. 2549 - ปัจจุบัน 11 พ.ย. 2559 - ปัจจุบัน 2557 2556 - ปัจจุบัน 2556 - ปัจจุบัน 2553 - ปัจจุบัน 2550 - ปัจจุบัน 2537 - ปัจจุบัน 2534 - ปัจจุบัน	- กรรมการ บริษัท ริช เอเชีย คอร์ปอเรชั่น จำกัด (มหาชน) - ประธานคณะกรรมการสรรหาและพิจารณาค่าตอบแทน บริษัท ริช เอเชีย คอร์ปอเรชั่น จำกัด (มหาชน) - เลขานุการประจำคณะกรรมการ การคมนาคมวุฒิสภา - อาจารย์พิเศษ คณะกรรมการวิทยาศาสตร์ และเทคโนโลยีมหาวิทยาลัยเทคโนโลยีพระจอมเกล้าธนบุรี - กรรมการผู้จัดการ บริษัท บ้านนนท์ จำกัด (หมู่บ้านจัดสรร) - กรรมการผู้จัดการ บริษัท ซีแมค เอสโก จำกัด (ธุรกิจผลิตหลอดไฟฟ้า LED) - กรรมการผู้จัดการ บริษัท ทีเอ็ม เซอร์วิส ซีเอสเต็ม จำกัด (บริหาร จัดการซ่อม บำรุงงานระบบ ไฟฟ้า ประปา และระบบปรับอากาศ) - กรรมการผู้จัดการ บริษัท ทีเอ็มวิศวะคอนสตรัคชั่น จำกัด (รับเหมาก่อสร้าง) - หุ้นส่วนผู้จัดการ ห้างหุ้นส่วนจำกัด ทีเอ็มอิเล็กทรอนิกส์เอ็นจิเนียริง (รับผิดชอบงานระบบไฟฟ้า ระบบปรับอากาศ ระบบสื่อสาร)



ชื่อ-สกุล อายุ/ตำแหน่ง	วุฒิการศึกษา	ความสัมพันธ์ทาง ครอบครัวระหว่าง ผู้บริหาร	*สัดส่วนการถือ หุ้นในบริษัท ณ 31 ธ.ค. 62	ประสบการณ์การทำงาน	
นางสาวอังคณาณันต์ ดันติวิรุฬห์ อายุ 55 ปี กรรมการ / ประธานกรรมการบริหาร / กรรมการสรรหาและพิจารณา คำตอบแทน	ปริญญาตรี สาขาเศรษฐศาสตร์ มหาวิทยาลัยรามคำแหง ปริญญาตรี สาขา Business Administration มหาวิทยาลัย Hasting College UK. ผ่านการอบรม Director Accreditation Program (DAP) รุ่นที่ 51/2549 จากสมาคมส่งเสริมสถาบันกรรมการบริษัทไทย	หลานนางพิมสิริ กิรติเธียรสิริ	ร้อยละ 1.49	17 เม.ย. 2558 - ปัจจุบัน 1 ก.พ. 2558 - ปัจจุบัน 11 พ.ย. 2559 - ปัจจุบัน มี.ค. 2559 - ปัจจุบัน ก.พ. 2558 - ปัจจุบัน ต.ค. 2548 - พ.ค. 2557 2554 - พ.ค. 2557 2553 - พ.ค. 2557 10 พ.ค. 2542 - 30 ก.ย. 2548 2546 - 21 มิ.ย. 2553 2532 - 2544	- กรรมการ บริษัท ริช เอเชีย คอร์ปอเรชั่น จำกัด (มหาชน) - ประธานกรรมการบริหาร บริษัท ริช เอเชีย คอร์ปอเรชั่น จำกัด (มหาชน) - กรรมการสรรหาและพิจารณาคำตอบแทน บริษัท ริช เอเชีย คอร์ปอเรชั่น จำกัด (มหาชน) - กรรมการ บริษัท สกายเวลล์ (ประเทศไทย) จำกัด - กรรมการ บริษัท จี.วาย.ที. เอ็นจิเนียริ่ง จำกัด - กรรมการ / ประธานกรรมการบริหาร บริษัท ริช เอเชีย คอร์ปอเรชั่น จำกัด (มหาชน) - กรรมการ บริษัท ริช เอเชีย อินดัสทรี จำกัด - กรรมการ บริษัท ไทย เนชั่นแนล โพรดักท์ จำกัด - กรรมการ บริษัท ริช เอเชีย เทคดิง (ประเทศไทย) จำกัด - ผู้บริหารแผนฟื้นฟูกิจการ บริษัท ริช เอเชีย อินดัสทรี จำกัด (ผลิตและรับจ้าง ผลิตภัณฑ์ท่อเหล็ก) - ผู้อำนวยการฝ่ายผลิต บริษัท ยี่ ที สตีลเวอร์ค จำกัด (ผลิตและจำหน่ายเหล็กเส้นและเศษเหล็ก)
นายสมเกียรติ วงศาโรจน์ อายุ 57 ปี กรรมการ / กรรมการผู้จัดการ / กรรมการบริหารความเสี่ยง	ปริญญาตรี สาขา บริหารธุรกิจ (เกียรตินิยมอันดับ 1) มหาวิทยาลัยกรุงเทพ ผ่านการอบรม Director Accreditation Program (DAP) รุ่นที่ 51/2549 จากสมาคมส่งเสริมสถาบันกรรมการบริษัทไทย	-ไม่มี-	ร้อยละ 0.13	27 ม.ค. 2549 - ปัจจุบัน 1 ต.ค. 2548 - ปัจจุบัน 11 พ.ย. 2559 - ปัจจุบัน	- กรรมการ บริษัท ริช เอเชีย คอร์ปอเรชั่น จำกัด (มหาชน) - กรรมการผู้จัดการ บริษัท ริช เอเชีย คอร์ปอเรชั่น จำกัด (มหาชน) - กรรมการบริหารความเสี่ยง บริษัท ริช เอเชีย คอร์ปอเรชั่น จำกัด (มหาชน)



ชื่อ-สกุล อายุ/ตำแหน่ง	วุฒิการศึกษา	ความสัมพันธ์ทาง ครอบครัวระหว่าง ผู้บริหาร	*สัดส่วนการถือ หุ้นในบริษัท ณ 31 ธ.ค. 62	ประสบการณ์การทำงาน	
นายสมเกียรติ วงศาโรจน์ (ต่อ)				2554 - ปัจจุบัน 2553 - ปัจจุบัน 1 มี.ค. 2548 - 30 ก.ย. 48 2544 - 2548 2536 - 2544	- กรรมการ บริษัท ริช เอเชีย อินดัสทรี จำกัด - กรรมการ บริษัท ไทย เนชั่นเนล โปรดักท์ จำกัด - ผู้ช่วยกรรมการผู้จัดการ บริษัท ริช เอเชีย คอร์ปอเรชั่น จำกัด (มหาชน) - ผู้จัดการฝ่ายการเงินโครงการ บริษัท เฟล็กซ์ โยเทล แมนเนจเม้นท์ จำกัด (รับจ้างบริหารกิจการโรงแรม) - ผู้จัดการฝ่ายการเงินโครงการ บริษัท ริช เอเชีย อินดัสทรี จำกัด (ผลิตและรับจ้างผลิตภัณฑ์ท่อเหล็ก)
นายธีระ ผลเจริญสุข อายุ 49 ปี กรรมการ / ผู้อำนวยการฝ่ายโรงงาน	ปริญญาตรี คณะวิศวกรรมศาสตร์บัณฑิต สาขาวิศวกรรมอุตสาหการ มหาวิทยาลัยพระจอมเกล้าธนบุรี ผ่านการอบรม Director Accreditation Program (DAP) รุ่นที่ 51/2549 จากสมาคมส่งเสริมสถาบันกรรมการบริษัทไทย	-ไม่มี-	ร้อยละ 0.10	27 ม.ค. 2549 - ปัจจุบัน ก.พ. 2558 - ปัจจุบัน 1 ต.ค. 2548 - ปัจจุบัน 2554 - ปัจจุบัน 2553 - ปัจจุบัน 1 เม.ย. 2548 - 30 ก.ย. 2548 2542 - 2547	- กรรมการ บริษัท ริช เอเชีย คอร์ปอเรชั่น จำกัด (มหาชน) - กรรมการ บริษัท จี.วาย.ที. เอ็นจิเนียริง จำกัด - ผู้อำนวยการฝ่ายโรงงาน บริษัท ริช เอเชีย คอร์ปอเรชั่น จำกัด (มหาชน) - กรรมการ บริษัท ริช เอเชีย อินดัสทรี จำกัด - กรรมการ บริษัท ไทย เนชั่นเนล โปรดักท์ จำกัด - ผู้จัดการฝ่ายผลิต บริษัท ริช เอเชีย คอร์ปอเรชั่น จำกัด (มหาชน) - ผู้จัดการโรงงาน บริษัท ยี่ ที สตีลเวิร์ค จำกัด (ผลิตและจำหน่ายเหล็กเส้นและเศษเหล็ก)



ชื่อ-สกุล อายุ/ตำแหน่ง	วุฒิการศึกษา	ความสัมพันธ์ทาง ครอบครัวระหว่าง ผู้บริหาร	*สัดส่วนการถือ หุ้นในบริษัท ณ 31 ธ.ค. 62	ประสบการณ์การทำงาน	
<p>ผศ.ดร.ณคุณ ธรณินิติญาณ อายุ 44 ปี กรรมการ / กรรมการตรวจสอบ (กรรมการอิสระ) / ประธานคณะกรรมการบริหารความ เสี่ยง</p>	<p>ปริญญาเอก สาขา Banking and Finance The University of Queensland, Australia ปริญญาโท สาขา การเงินและการธนาคาร มหาวิทยาลัยศรีปทุม ปริญญาตรี บริหารธุรกิจบัณฑิต (การเงิน) มหาวิทยาลัยกรุงเทพ ปริญญาตรี เศรษฐศาสตรบัณฑิต (เศรษฐศาสตร์ธุรกิจ) มหาวิทยาลัยสุโขทัยธรรมาธิราช ปริญญาตรี นิติศาสตรบัณฑิต มหาวิทยาลัยสุโขทัยธรรมาธิราช ปริญญาตรี บัญชบัณฑิต มหาวิทยาลัยสุโขทัยธรรมาธิราช ปริญญาตรี รัฐประศาสนศาสตรบัณฑิต (การบริหารทรัพยากรมนุษย์) มหาวิทยาลัยสุโขทัยธรรมาธิราช ปริญญาตรี รัฐศาสตรบัณฑิต (ความสัมพันธ์ระหว่างประเทศ) มหาวิทยาลัยสุโขทัยธรรมาธิราช</p> <p>ผ่านการอบรม Director Accreditation Program (DAP) รุ่นที่ 84/2553 จากสมาคมส่งเสริมสถาบันกรรมการบริษัทไทย</p>	-ไม่มี-	-ไม่มี-	<p>30 เม.ย. 2553 - ปัจจุบัน 11 พ.ย. 2559 - ปัจจุบัน 2560 – ปัจจุบัน 2556 – ปัจจุบัน 2558 -2560 2554 - 2560 2556 - 2558 2552 - 2556 2550 - 2551 2550 - 2551 2543 - 2552 2541 - 2543 2540 - 2541</p>	<p>- กรรมการอิสระ / กรรมการตรวจสอบ บริษัท ริช เอเชีย คอร์ปอเรชั่น จำกัด (มหาชน) - ประธานคณะกรรมการบริหารความเสี่ยง บริษัท ริช เอเชีย คอร์ปอเรชั่น จำกัด (มหาชน) - ผู้ช่วยศาสตราจารย์ ภาควิชาสหกรณ์ คณะเศรษฐศาสตร์ มหาวิทยาลัยเกษตรศาสตร์ - กรรมการผู้ทรงคุณวุฒิ คณะกรรมการบริหารรายได้และ ทรัพย์สิน สถาบันเทคโนโลยีปทุมวัน - ผู้อำนวยการศูนย์บ่มเพาะธุรกิจ มหาวิทยาลัยศรีปทุม - อาจารย์พิเศษ หลักสูตรบริหารธุรกิจ มหาลัยบัณฑิต สำหรับ ผู้บริหารการเงิน คณะบริหารธุรกิจ มหาวิทยาลัยเกษตรศาสตร์ - ผู้ช่วยคณบดีฝ่ายวิชาการ คณะบริหารธุรกิจ มหาวิทยาลัยศรีปทุม - หัวหน้าสาขาวิชาการเงินและการธนาคาร คณะบริหารธุรกิจ มหาวิทยาลัยศรีปทุม - ติปรีक्षा บริษัท ไทยเรตติ้งอินฟอร์เมชั่นเซอร์วิส จำกัด - ผู้ติดตามและประเมินผล การจัดทำคำรับรองการปฏิบัติ ราชการ กระทรวงทรัพยากรธรรมชาติและสิ่งแวดล้อม - อาจารย์ประจำ ภาควิชาการเงินและการธนาคาร คณะบริหารธุรกิจ มหาวิทยาลัยศรีปทุม - Business Analyst P.S. Consulting Group Co., Ltd. - เจ้าหน้าที่การตลาด สายงานค้าหลักทรัพย์ Jardine Flaming Thanakorn Co., Ltd.</p>



ชื่อ-สกุล อายุ/ตำแหน่ง	วุฒิการศึกษา	ความสัมพันธ์ทาง ครอบครัวระหว่าง ผู้บริหาร	*สัดส่วนการถือ หุ้นในบริษัท ณ 31 ธ.ค. 62	ประสบการณ์การทำงาน	
พล.ต.ท. มงคล กมลบุตร อายุ 76 ปี กรรมการ / กรรมการตรวจสอบ (กรรมการอิสระ) / กรรมการบริหารความเสี่ยง	ปริญญาโท รัฐประศาสนศาสตรมหาบัณฑิต สาขาวิชาบริหารรัฐกิจ จุฬาลงกรณ์มหาวิทยาลัย ปริญญาตรี รัฐประศาสนศาสตรบัณฑิต สาขาวิชาบริหารงานตำรวจ โรงเรียนนายร้อยตำรวจ วิทยาลัยป้องกันราชอาณาจักร (วปรอ. รุ่นที่ 399) สถาบันพระปกเกล้า (ปปร.8) การบริหารจัดการความมั่นคงชั้นสูง (สวปอ.ม.ส.4) ผ่านการอบรม Director Accreditation Program (DAP) รุ่นที่ 89/2554 จากสมาคมส่งเสริมสถาบันกรรมการบริษัทไทย	-ไม่มี-	-ไม่มี-	27 ก.พ. 2556 - ปัจจุบัน 11 พ.ย. 2559 - ปัจจุบัน 2562 – ปัจจุบัน 2559 - 2561 2559 - ปัจจุบัน 2555 - ปัจจุบัน 2550 - ปัจจุบัน 2550 - 2551 2548 - 2551 2549 - 2550 2547 - 2549	- กรรมการอิสระ / กรรมการตรวจสอบ บริษัท ริช เอเชีย คอร์ปอเรชั่น จำกัด (มหาชน) - กรรมการบริหารความเสี่ยง บริษัท ริช เอเชีย คอร์ปอเรชั่น จำกัด (มหาชน) - ประธานกรรมการสหกรณ์ออมทรัพย์ตำรวจสอบสวนกลาง- ตำรวจสันติบาล-พิสูจน์หลักฐานตำรวจ จำกัด - รองประธานกรรมการสหกรณ์ออมทรัพย์ตำรวจสอบสวนกลาง- ตำรวจสันติบาล-พิสูจน์หลักฐานตำรวจ จำกัด - รองประธานคณะกรรมการชุมนุมสหกรณ์ออมทรัพย์แห่งประเทศไทย จำกัด - วิทยากรหลักสูตรการบริหารงานพลังงานขั้นสูงกระทรวงพลังงาน - ที่ปรึกษา ประธานกรรมการอำนวยการ ราชตฤณมัย สมาคมแห่งประเทศไทย ในพระบรมราชูปถัมภ์ - ประธานคณะกรรมการโรงพิมพ์ตำรวจ (รัฐวิสาหกิจ) - อาจารย์หลักสูตรปริญญาโทรัฐประศาสนศาสตร มหาวิทยาลัยราชภัฏ บ้านสมเด็จเจ้าพระยา - ที่ปรึกษาประจำสำนักงานที่ปรึกษานายกรัฐมนตรี - หัวหน้าผู้ตรวจการธนาคาร SME
นางสาวชรีรา ขอบชุมผล อายุ 51 ปี รักษาการผู้อำนวยการฝ่ายบัญชี และการเงิน (ผู้รับผิดชอบสูงสุดใน สายงานบัญชีและการเงิน) / ผู้จัดการฝ่ายการเงิน	ปริญญาตรี คุศศาสตร์บัณฑิต (คณิตศาสตร์) มหาวิทยาลัยราชภัฏภูเก็ต - ผ่านการอบรม หลักสูตรนโยบายของสำนักงาน กคต.ในการ พัฒนาทุนและการสนับสนุนการทำงานของบริษัทจดทะเบียน (2 ชั่วโมง) - ผ่านการอบรม หลักสูตรเกษียณเงินเจ็งภัยชอนเงินจากภาวะ ผูกพันผลประโยชน์พนักงาน (2 ชั่วโมง) (จะดำเนินการอบรม Orientation 12 ชั่วโมงให้ครบถ้วนตามที่ ประกาศกำหนดไว้ต่อไป)	-ไม่มี-	-ไม่มี-	1 มค. 2562 - ปัจจุบัน 18 มี.ค. 2557- ปัจจุบัน 1 ก.พ. 2550 – 17 มี.ค. 2557	- รักษาการผู้อำนวยการฝ่ายบัญชีและการเงิน บริษัท ริช เอเชีย คอร์ปอเรชั่น จำกัด (มหาชน) - ผู้จัดการฝ่ายการเงิน บริษัท ริช เอเชีย คอร์ปอเรชั่น จำกัด (มหาชน) - ผู้จัดการฝ่ายการเงิน บริษัท พีเอ็มเค ไดมอนด์กลาส จำกัด



ชื่อ-สกุล อายุ/ตำแหน่ง	วุฒิการศึกษา	ความสัมพันธ์ทาง ครอบครัวระหว่าง ผู้บริหาร	*สัดส่วนการถือ หุ้นในบริษัท ณ 31 ธ.ค. 62	ประสบการณ์การทำงาน	
นายสุวิทย์ บุตรพรม อายุ 36 ปี ผู้ช่วยผู้จัดการฝ่ายบัญชี (ผู้ควบคุมดูแลการทำบัญชี)	ปริญญาตรี บริหารธุรกิจ (การบัญชี) มหาวิทยาลัยราชภัฏธนบุรี - ผ่านการอบรม หลักสูตรการเจาะลึกการวิเคราะห์งบการเงิน (ด้านบัญชี 6 ชั่วโมง) - ผ่านการอบรม หลักสูตรการรวมประเด็นปัญหาภาษีอากรที่ต้อง แก้ไขของธุรกิจการขายสินค้าและบริการ (ด้านอื่น ๆ 6 ชั่วโมง)	-ไม่มี-	-ไม่มี-	1 ต.ค. 2555 – ปัจจุบัน 1 ก.พ. 2555 – 30 ก.ย. 2555 1 มิ.ย. 2554 – 31 ม.ค. 2555 7 พ.ย. 2548 – 30 พ.ค. 2554	- ผู้ช่วยผู้จัดการฝ่ายบัญชี บริษัท ริช เอเชีย คอร์ปอเรชั่น จำกัด (มหาชน) - พนักงานฝ่ายบัญชี บริษัท ริช เอเชีย คอร์ปอเรชั่น จำกัด (มหาชน) - พนักงานฝ่ายบัญชี บริษัท ริช เอเชีย อินดัสทรี จำกัด - พนักงานฝ่ายบัญชี บริษัท ริช เอเชีย คอร์ปอเรชั่น จำกัด (มหาชน)
นางสาวนงลักษณ์ สาโรชสุวรรณ อายุ 52 ปี เลขานุการบริษัท** / ผู้จัดการสำนักประธาน กรรมการบริหาร	ปริญญาตรี บริหารธุรกิจ (การบัญชี) มหาวิทยาลัยเทคโนโลยีราชมงคลธัญบุรี ปริญญาตรี บริหารธุรกิจ (การจัดการทั่วไป) มหาวิทยาลัยสุโขทัยธรรมมาธิราช - ผ่านการอบรมหลักสูตร "กฎหมายและระเบียบปฏิบัติสำหรับ เลขานุการบริษัทตามกฎหมายหลักทรัพย์และตลาดหลักทรัพย์ ใหม่" จาก ศูนย์วิจัยกฎหมายและการพัฒนา คณะนิติศาสตร์ จุฬาลงกรณ์มหาวิทยาลัย - ผ่านการอบรมหลักสูตร "Anti-Corruption: the practical guide" จากสมาคมส่งเสริมสถาบันกรรมการบริษัทไทย	-ไม่มี-	-ไม่มี-	1 ก.พ. 2551 - ปัจจุบัน 1 ม.ค. 2551 - ปัจจุบัน 2540 - 2550	- เลขานุการบริษัท บริษัท ริช เอเชีย คอร์ปอเรชั่น จำกัด (มหาชน) - ผู้จัดการสำนักประธานกรรมการบริหาร บริษัท ริช เอเชีย คอร์ปอเรชั่น จำกัด (มหาชน) - ผู้จัดการฝ่ายการเงินโครงการ บริษัท ริช เอเชีย อินดัสทรี จำกัด (ผลิตและรับจ้างผลิตภัณฑ์ท่อเหล็ก)

หมายเหตุ * รวมการถือหุ้นของผู้ที่เกี่ยวข้องตามมาตรา 258 แห่งพระราชบัญญัติหลักทรัพย์และตลาดหลักทรัพย์

** หน้าี่ความรับผิดชอบของเลขานุการบริษัทได้แสดงไว้ในหัวข้อ "การกำกับดูแลกิจการ"

*** เดิมชื่อ บริษัท ริช เอเชีย ยูทิลิตี้ส์ จำกัด ได้เปลี่ยนชื่อเป็น บริษัททกายเวลล์ (ประเทศไทย) จำกัด เมื่อวันที่ 12 กุมภาพันธ์ 2562

รายละเอียดเกี่ยวกับการดำรงตำแหน่งของกรรมการและผู้บริหารของบริษัทในบริษัทย่อยและบริษัทร่วม
ณ 31 ธันวาคม 2562

รายชื่อ	ตำแหน่ง ในบริษัท	ตำแหน่งในบริษัทย่อยและบริษัทร่วม			
		บริษัทย่อย		บริษัทร่วม	
		บจก. ริช เอเชีย อินดัสทรี บริษัทถือหุ้น 51.88%	บจก. จี.วาย.ที. เอ็นจีเนียริง บริษัทถือหุ้น 94.82%	บจก. สกายเวลล์ (ประเทศไทย)* บริษัทถือหุ้น 19.99%	บจก. ไทย เนชั่น แนล โปรดักต์ บริษัทถือหุ้น 29.89%
1. พลเอกวัธนชัย ฉายเหมือนนวงศ์	W	-	-	-	-
2. นายสุรพงษ์ ชูรังสฤษฏ์	X, N	-	-	-	-
3. นางพิมสิริ กิวดิเธียรสิริ	/	-	-	-	-
4. ดร.ฤทธิรงค์ อินทรจินดา	/	-	-	-	-
5. นางสาวอังคกาญจน์ ตันติวิรุฬห์	/, V, //, U	-	/	/	-
6. นายสมเกียรติ วงศาโรจน์	/, //, ///, U	/	-	-	/
7. นายธีระ ผลเจริญสุข	/, //, U	/	/	-	/
8. ผศ.ดร.ณคุณ ธรณีนิตติญาณ	/, Z	-	-	-	-
9. พล.ต.ท.มงคล กมลบุตร	/, Z	-	-	-	-

* เดิมชื่อ บริษัท ริช เอเชีย ยูทีลิตี้ส์ จำกัด ได้เปลี่ยนแปลงชื่อเป็น บริษัท สกายเวลล์ (ประเทศไทย) จำกัด เมื่อวันที่ 12 กุมภาพันธ์ 2562

หมายเหตุ:

W = ประธานกรรมการ

N = ประธานกรรมการตรวจสอบ

X = รองประธานกรรมการ

Z = กรรมการตรวจสอบ

/ = กรรมการ

// = กรรมการบริหาร

V = ประธานกรรมการบริหาร

/// = กรรมการผู้จัดการ

U = ผู้บริหาร



รายละเอียดเกี่ยวกับกรรมการของบริษัทย่อยและบริษัทร่วม ณ วันที่ 31 ธันวาคม 2562

รายชื่อ	ตำแหน่งในบริษัทย่อยและบริษัทร่วม			
	บริษัทย่อย		บริษัทร่วม	
	บจก. ริช เอเชีย อินดัสทรี บริษัทถือหุ้น 51.88%	บจก. จี.วาย.ที. เอ็นจิเนียริง บริษัทถือหุ้น 94.82%	บจก. สกายเวลด์ (ประเทศไทย)* บริษัทถือหุ้น 19.99%	บจก. ไทย เนชั่น แวล โปรดัคท์ บริษัทถือหุ้น 29.89%
1. นางสาวอังคกาญจน์ ตันติวิรุฬห์	-	/	/	-
2. นายสมเกียรติ วงศาโรจน์	/	-	-	/
3. นายธีระ ผลเจริญสุข	/	/	-	/

* เดิมชื่อ บริษัท ริช เอเชีย ยูทีลิตี้ส์ จำกัด ได้เปลี่ยนแปลงชื่อเป็น บริษัท สกายเวลด์ (ประเทศไทย) จำกัด เมื่อวันที่ 12 กุมภาพันธ์ 2562

หมายเหตุ: / = กรรมการ



รายงานความรับผิดชอบของคณะกรรมการต่อรายงานทางการเงิน

คณะกรรมการบริษัทให้ความสำคัญและรับผิดชอบต่อการเงินเฉพาะของบริษัท ริช เอเชีย คอร์ปอเรชั่น จำกัด (มหาชน) และงบการเงินรวมของบริษัท และบริษัทย่อย ซึ่งงบการเงินดังกล่าวจัดทำขึ้นตามหลักการบัญชีที่รับรองทั่วไป โดยได้พิจารณานโยบายการบัญชีที่เหมาะสมและถือปฏิบัติอย่างสม่ำเสมอ และใช้ดุลยพินิจอย่างระมัดระวังและหลักการประมาณการที่สมเหตุสมผลในการจัดทำงบการเงิน รวมทั้งมีการเปิดเผยข้อมูลที่สำคัญอย่างเพียงพอในหมายเหตุประกอบงบการเงิน เพื่อเป็นประโยชน์ต่อผู้ถือหุ้นและนักลงทุนทั่วไป

คณะกรรมการบริษัทได้มอบหมายให้ฝ่ายบริหารจัดการให้มีและดำรงรักษาไว้ซึ่งระบบการควบคุมภายในที่มีประสิทธิภาพ เพื่อให้มั่นใจได้ว่าการบันทึกข้อมูลทางบัญชีมีความถูกต้อง ครบถ้วน และเพียงพอที่จะดำรงรักษาไว้ซึ่งทรัพย์สินของบริษัท และเพื่อป้องกันไม่ให้เกิดการทุจริตหรือการดำเนินการที่ผิดปกติดังกล่าวอย่างมีนัยสำคัญ

คณะกรรมการตรวจสอบบริษัท ประกอบด้วยกรรมการอิสระ ได้ทำหน้าที่กำกับดูแลสอบทานคุณภาพของรายงานทางการเงิน และระบบควบคุมภายใน ทั้งนี้ความเห็นของคณะกรรมการตรวจสอบเกี่ยวกับเรื่องดังกล่าวปรากฏในรายงานคณะกรรมการตรวจสอบ ซึ่งแสดงไว้ในรายงานประจำปีแล้ว

คณะกรรมการบริษัทมีความเห็นว่า ระบบการควบคุมภายในและการตรวจสอบภายในของบริษัทฯ มีความเพียงพอและสามารถให้ความเชื่อมั่นว่า งบการเงินเฉพาะของบริษัท และงบการเงินรวมของบริษัทและบริษัทย่อย สำหรับปี สิ้นสุดวันที่ 31 ธันวาคม 2562 มีความเชื่อถือได้ตามมาตรฐานการบัญชีที่รับรองโดยทั่วไป ถูกต้องตามกฎหมาย และกฎระเบียบที่เกี่ยวข้อง

พลเอก

(วัธนชัย ฉายเหมือนวงศ์)

ประธานกรรมการ

(นางสาวอังคณาชญ์ ตันติวิรุฬห์)

ประธานกรรมการบริหาร

รายงานของผู้สอบบัญชีรับอนุญาต

เสนอ ผู้ถือหุ้นบริษัท ริช เอเชีย คอร์ปอเรชั่น จำกัด (มหาชน)

ความเห็น

ข้าพเจ้าได้ตรวจสอบงบการเงินรวมและงบการเงินเฉพาะกิจการของบริษัท ริช เอเชีย คอร์ปอเรชั่น จำกัด (มหาชน) และบริษัทย่อย (กลุ่มบริษัท) และของเฉพาะบริษัท ริช เอเชีย คอร์ปอเรชั่น จำกัด (มหาชน) (บริษัท) ตามลำดับ ซึ่งประกอบด้วยงบแสดงฐานะการเงินรวมและงบแสดงฐานะการเงินเฉพาะกิจการ ณ วันที่ 31 ธันวาคม 2562 งบกำไรขาดทุนเบ็ดเสร็จรวมและงบกำไรขาดทุนเบ็ดเสร็จเฉพาะกิจการ งบแสดงการเปลี่ยนแปลงส่วนของผู้ถือหุ้นรวมและงบแสดงการเปลี่ยนแปลงส่วนของผู้ถือหุ้นเฉพาะกิจการ และงบกระแสเงินสดรวมและงบกระแสเงินสดเฉพาะกิจการสำหรับปีสิ้นสุดวันเดียวกัน และหมายเหตุประกอบงบการเงินรวมและหมายเหตุประกอบงบการเงินเฉพาะกิจการ รวมถึงสรุปนโยบายการบัญชีที่สำคัญ

ข้าพเจ้าเห็นว่า งบการเงินรวมและงบการเงินเฉพาะกิจการข้างต้นนี้แสดงฐานะการเงินรวมและฐานะการเงินเฉพาะกิจการของบริษัท ริช เอเชีย คอร์ปอเรชั่น จำกัด (มหาชน) และบริษัทย่อย และของเฉพาะบริษัท ริช เอเชีย คอร์ปอเรชั่น จำกัด (มหาชน) ณ วันที่ 31 ธันวาคม 2562 ผลการดำเนินงานรวมและผลการดำเนินงานเฉพาะกิจการ และกระแสเงินสดรวมและกระแสเงินสดเฉพาะกิจการ สำหรับปีสิ้นสุดวันเดียวกัน โดยถูกต้องตามที่ควรในสาระสำคัญตามมาตรฐานการรายงานทางการเงิน

เกณฑ์ในการแสดงความเห็น

ข้าพเจ้าได้ปฏิบัติตามตรวจสอบตามมาตรฐานการสอบบัญชี ความรับผิดชอบของข้าพเจ้าได้กล่าวไว้ในวรรคความรับผิดชอบของผู้สอบบัญชีต่อการตรวจสอบงบการเงินรวมและงบการเงินเฉพาะกิจการ ในรายงานของข้าพเจ้า ข้าพเจ้ามีความเป็นอิสระจากกลุ่มบริษัทและบริษัทตามข้อกำหนดจรรยาบรรณของผู้ประกอบวิชาชีพบัญชีที่กำหนดโดยสภาวิชาชีพบัญชีในส่วนที่เกี่ยวข้องกับการตรวจสอบงบการเงินรวมและงบการเงินเฉพาะกิจการ และข้าพเจ้าได้ปฏิบัติตามความรับผิดชอบด้านจรรยาบรรณอื่นๆ ซึ่งเป็นไปตามข้อกำหนดเหล่านี้ ข้าพเจ้าเชื่อว่าหลักฐานการสอบบัญชีที่ข้าพเจ้าได้รับเพียงพอและเหมาะสมเพื่อใช้เป็นเกณฑ์ในการแสดงความเห็นของข้าพเจ้า

ความไม่แน่นอนที่มีสาระสำคัญที่เกี่ยวข้องกับการดำเนินงานต่อเนื่อง

ข้าพเจ้าให้สังเกตหมายเหตุประกอบงบการเงินข้อที่ 2.1 กลุ่มบริษัทและบริษัทมีขาดทุนสุทธิ สำหรับปีสิ้นสุดวันที่ 31 ธันวาคม 2562 ตามงบการเงินรวมจำนวน 65.91 ล้านบาท และตามงบการเงินเฉพาะกิจการจำนวน 157.99 ล้านบาท และ ณ วันที่ 31 ธันวาคม 2562 กลุ่มบริษัทและบริษัทมีหนี้สินหมุนเวียนสูงกว่าสินทรัพย์หมุนเวียนเป็นจำนวน 2,308.69 ล้านบาท และจำนวน 2,284.43 ล้านบาท และมีหนี้สินรวมสูงกว่าสินทรัพย์รวมจำนวน 1,983.26 ล้านบาท และจำนวน 2,050.13 ล้านบาท ตามลำดับ สถานการณ์ดังกล่าวตลอดจนเรื่องอื่นที่กล่าวถึงในหมายเหตุประกอบงบการเงินข้อที่ 2.2, 17, 19, 20, 21 และ 29 แสดงให้เห็นว่ามีความไม่แน่นอนที่มีสาระสำคัญซึ่งอาจเป็นเหตุให้เกิดข้อสงสัยอย่างมีนัยสำคัญเกี่ยวกับความสามารถในการดำเนินงานต่อเนื่องของกลุ่มบริษัทและบริษัท ทั้งนี้ข้าพเจ้ามิได้แสดงความเห็นอย่างมีเงื่อนไขต่อเรื่องดังกล่าว

ข้อมูลและเหตุการณ์ที่เน้น

ข้าพเจ้าขอให้สังเกตหมายเหตุประกอบงบการเงินข้อดังต่อไปนี้

1. ตามที่ได้กล่าวไว้ในหมายเหตุประกอบงบการเงินข้อที่ 7.1(ข) ณ วันที่ 31 ธันวาคม 2562 กลุ่มบริษัทและบริษัท มีลูกหนี้การค้าต่างประเทศ จำนวน 313.92 ล้านบาท และจำนวน 224.57 ล้านบาท ตามลำดับ ลูกหนี้การค้าต่างประเทศดังกล่าวมีเงื่อนไขการจ่ายชำระเงินด้วย Letter of credit ระยะเวลา 180 วัน ส่งมอบสินค้า ณ ที่ทำการของกลุ่มบริษัท (Ex-work) เมื่อถึงกำหนดชำระเงินลูกหนี้ต่างประเทศดังกล่าวได้ผัดนัดชำระ ซึ่งกลุ่มบริษัทได้บันทึกค่าเผื่อหนี้สงสัยจะสูญเต็มจำนวนแล้ว ทั้งนี้เมื่อวันที่ 15 กุมภาพันธ์ 2562 ข้าพเจ้าได้แจ้งข้อสังเกตที่พบจากการสอบทานบัญชีลูกหนี้การค้าต่างประเทศดังกล่าวต่อคณะกรรมการตรวจสอบของบริษัท และได้รับหนังสือแจ้งผลการตรวจสอบจากคณะกรรมการตรวจสอบว่า จากการตรวจสอบรายการค้าเบื้องต้นและสอบถามฝ่ายบริหารของบริษัทเกี่ยวกับรายละเอียดของรายการค้าแล้ว เห็นว่ารายการดังกล่าวฝ่ายบริหารได้ใช้วิธีการตามหลักการกำกับดูแลกิจการ ประกอบกับแนวทางและวิธีปฏิบัติในการดำเนินการค้าโดยปกติทั่วไป และคณะกรรมการตรวจสอบได้กำชับให้ฝ่ายบริหารเพิ่มความระมัดระวังในการบริหารงานตลอดจนหามาตรการต่างๆ ในการลดความเสี่ยงของบริษัทต่อไป เพื่อป้องกันไม่ให้เกิดปัญหาเกิดขึ้นอีกในอนาคต ต่อมาลูกหนี้ได้มีการทำหนังสือรับสภาพหนี้กับกลุ่มบริษัทและบริษัท โดยจะทยอยจ่ายชำระหนี้ค่าสินค้าจำนวน 36-39 งวด ภายหลังลูกหนี้ทำหนังสือรับสภาพหนี้ ลูกหนี้มีการจ่ายชำระแก่กลุ่มบริษัท และบริษัท จำนวน 5.79 ล้านบาท และจำนวน 3.86 ล้านบาท ทั้งนี้ภายหลังวันสิ้นรอบระยะเวลารายงาน ลูกหนี้ได้ผัดนัดการจ่ายชำระตามหนังสือรับสภาพหนี้

2. ตามที่ได้กล่าวไว้ในหมายเหตุประกอบงบการเงินข้อที่ 7.1(ค) และข้อที่ 10 กลุ่มบริษัทและบริษัทมีลูกหนี้การค้าและลูกหนี้เงินจ่ายล่วงหน้าค่าสินค้าที่ผิคนัดชำระหนี้ ซึ่งได้บันทึกค่าเผื่อนี้สงสัยจะสูญเต็มจำนวนแล้ว ทั้งนี้ตามงบการเงินรวมและงบการเงินเฉพาะกิจการ ณ วันที่ 31 ธันวาคม 2561 ลูกหนี้กลุ่มที่ 1 จำนวนเงิน 1,641.16 ล้านบาท และจำนวน 1,479.79 ล้านบาท ได้ผิคนัดชำระหนี้ตามสัญญาประนีประนอม กลุ่มบริษัทและบริษัทได้ยื่นฟ้องลูกหนี้ดังกล่าวเป็นคดีล้มละลาย ในระหว่างปี 2562 ศาลล้มละลายกลางได้พิพากษาให้ลูกหนี้ 7 รายล้มละลาย ทั้งนี้กลุ่มบริษัทและบริษัทได้มีมติอนุมัติตัดจำหน่ายลูกหนี้ 1 ราย จำนวน 45.20 ล้านบาทและค่าเผื่อนี้สงสัยจะสูญเป็นหนี้สูญ นอกจากนี้ ลูกหนี้กลุ่มที่ 2 ตามงบการเงินรวมและงบการเงินเฉพาะกิจการจำนวน 401.28 ล้านบาท ได้ถูกเจ้าหนี้บริษัทอื่นฟ้องร้องในคดีล้มละลาย ซึ่งต่อมาศาลล้มละลายกลางได้พิพากษาให้ลูกหนี้ทั้ง 2 รายล้มละลาย ทั้งนี้ฝ่ายบริหารชี้แจงว่าในการดำเนินการฟ้องร้องบังคับคดีลูกหนี้ในคดีล้มละลายต่อศาลล้มละลายกลางนั้น ฝ่ายบริหารได้ดำเนินการใช้สิทธิทางแพ่งและทางอาญาจนถึงที่สุดแล้ว และได้ดำเนินการตามคำพิพากษาหรือตามคำสั่งศาลถึงที่สุดแล้วจึงได้ดำเนินการฟ้องล้มละลายเพื่อให้เป็นที่สุดของการบังคับหนี้สำหรับลูกหนี้
3. ตามที่ได้กล่าวไว้ในหมายเหตุประกอบงบการเงินข้อที่ 7.4 ตามงบการเงินรวม ณ วันที่ 31 ธันวาคม 2562 บริษัทย่อยแห่งหนึ่ง มีการจ่ายเงินทรองจ่ายสำหรับโครงการในอนาคตให้กับบุคคลที่เกี่ยวข้องกันจำนวน 12.00 ล้านบาท ตามสัญญาจ้างประสานงานเพื่อหางาน ซึ่งมีการขยายระยะเวลาในสัญญาออกไปเนื่องจากโครงการที่ติดต่อประสานงานมีการขยายระยะเวลาในการดำเนินการ ฝ่ายบริหารเชื่อว่า ไม่มีความเสี่ยงที่จะไม่ได้รับเงินทรองจ่ายคืนหากไม่สามารถบรรลุข้อตกลงได้ และตามหมายเหตุประกอบงบการเงินข้อที่ 7.5 บริษัทย่อยดังกล่าว มีการจ่ายเงินประกันการรับงาน โครงการในอนาคตให้กับกิจการที่ไม่เกี่ยวข้องกัน 2 แห่ง ณ วันที่ 31 ธันวาคม 2562 คงเหลือจำนวน 17.00 ล้านบาท ทั้งนี้การรับงานโครงการอนาคตไม่เป็นไปตามแผนงานที่วางไว้ บริษัทคู่สัญญาอยู่ระหว่างทยอยจ่ายชำระคืนเงินประกันแก่บริษัทย่อย อย่างไรก็ตามภายหลังรอบระยะเวลารายงาน คู่สัญญาได้ผิคนัดชำระ และขอเลื่อนการจ่ายชำระคืนเงินประกันการรับงาน ทั้งนี้ บริษัทย่อยได้บันทึกค่าเผื่อนี้สงสัยจะสูญเต็มจำนวน 17.00 ล้านบาท

ทั้งนี้ ข้าพเจ้ามิได้แสดงความเห็นอย่างมีเงื่อนไขต่อเรื่องดังกล่าว

เรื่องสำคัญในการตรวจสอบ

เรื่องสำคัญในการตรวจสอบคือเรื่องต่างๆ ที่มีนัยสำคัญที่สุดตามดุลยพินิจของผู้ประกอบวิชาชีพของข้าพเจ้าในการตรวจสอบงบการเงินรวมและงบการเงินเฉพาะกิจการสำหรับงวดปัจจุบัน ข้าพเจ้าได้นำเรื่องเหล่านี้มาพิจารณาในบริบทของการตรวจสอบงบการเงินรวมและงบการเงินเฉพาะกิจการโดยรวมและในการแสดงความเห็นของข้าพเจ้า ทั้งนี้ข้าพเจ้าไม่ได้แสดงความเห็นแยกต่างหากสำหรับเรื่องเหล่านี้

ค่าเผื่อหนี้สงสัยจะสูญ

ความเหมาะสมของจำนวนค่าเผื่อหนี้สงสัยจะสูญเป็นเรื่องสำคัญที่ผู้บริหารต้องใช้ดุลยพินิจอย่างมาก การกำหนดจำนวนที่คาดว่าจะได้รับคืนเป็นกระบวนการที่เกี่ยวข้องกับความไม่แน่นอน เนื่องจากต้องอาศัยข้อสมมติและปัจจัยต่างๆ เช่น ฐานะทางการเงินของลูกค้าหนี้ อายุหนี้ที่ค้างชำระ และประสิทธิภาพการจ่ายชำระเงินในอดีต รายการดังกล่าวมีสาระสำคัญต่องบการเงินและประกอบด้วยการใช้ดุลยพินิจและสมมติฐานหลากหลายโดยผู้บริหาร ดังนั้นข้าพเจ้าเห็นว่าเรื่องดังกล่าวเป็นเรื่องสำคัญในการตรวจสอบ ทั้งนี้นโยบายการบัญชีสำหรับค่าเผื่อหนี้สงสัยจะสูญและรายละเอียดของค่าเผื่อหนี้สงสัยจะสูญได้เปิดเผยไว้ในหมายเหตุประกอบงบการเงินข้อที่ 4.2, 7, 8 และ 10

การตอบสนองความเสี่ยงโดยผู้สอบบัญชี

ข้าพเจ้าได้ประเมินและทดสอบระบบการควบคุมภายในที่เกี่ยวข้องกับการประเมินค่าเผื่อหนี้สงสัยจะสูญของบริษัทโดยการสอบถามผู้รับผิดชอบ ทำความเข้าใจและเลือกตัวอย่างมาสุ่มทดสอบการปฏิบัติตามการควบคุมที่บริษัทออกแบบไว้ นอกจากนี้ ข้าพเจ้าได้ประเมินวิธีการและข้อสมมติที่ฝ่ายบริหารใช้ในการพิจารณาค่าเผื่อหนี้สงสัยจะสูญ โดยทำความเข้าใจเกณฑ์ที่ใช้ในการพิจารณาค่าเผื่อหนี้สงสัยจะสูญ รวมถึงสอบทานความสม่ำเสมอของการใช้เกณฑ์ดังกล่าว สอบทานการจัดทำรายงานอายุหนี้ และทดสอบการคำนวณจำนวนหนี้สงสัยจะสูญตามนโยบายดังกล่าว พิจารณาการรับชำระหนี้ภายหลังรอบระยะเวลารายงาน โดยเฉพาะจากการรับชำระหนี้จากลูกหนี้ที่ค้างชำระเกินกำหนด พิจารณาลูกหนี้การค้าที่มีข้อโต้แย้ง ลูกหนี้การค้าที่มีการดำเนินคดีทางกฎหมาย รวมถึงการอ่านรายงานการประชุมการติดตามหนี้ของฝ่ายบริหารเพื่อพิจารณาข้อบ่งชี้ต่างๆ และสอบทานการประมาณจำนวนหนี้สงสัยจะสูญของลูกหนี้การค้าแบบเฉพาะเจาะจง

ข้อมูลอื่น

ผู้บริหารเป็นผู้รับผิดชอบต่อข้อมูลอื่น ข้อมูลอื่นประกอบด้วยข้อมูลซึ่งรวมอยู่ในรายงานประจำปี แต่ไม่รวมถึงงบการเงินรวมและงบการเงินเฉพาะกิจการและรายงานของผู้สอบบัญชีที่อยู่ในรายงานประจำปีนั้น ข้าพเจ้าคาดว่าข้าพเจ้าจะได้รับรายงานประจำปีภายหลังวันที่ในรายงานของผู้สอบบัญชีนี้

ความเห็นของข้าพเจ้าต่องบการเงินรวมและงบการเงินเฉพาะกิจการไม่ครอบคลุมถึงข้อมูลอื่นและข้าพเจ้าไม่ได้ให้ความเชื่อมั่นต่อข้อมูลอื่น

ความรับผิดชอบของข้าพเจ้าที่เกี่ยวข้องเนื่องจากการตรวจสอบงบการเงินรวมและงบการเงินเฉพาะกิจการ คือ การอ่านและพิจารณาว่าข้อมูลอื่นมีความขัดแย้งที่มีสาระสำคัญกับงบการเงินรวมและงบการเงินเฉพาะกิจการหรือกับความรู้ที่ได้รับจากการตรวจสอบของข้าพเจ้า หรือปรากฏว่าข้อมูลอื่นมีการแสดงข้อมูลที่ขัดต่อข้อเท็จจริงอื่นเป็นสาระสำคัญหรือไม่

เมื่อข้าพเจ้าได้อ่านรายงานประจำปีของกลุ่มบริษัท หากข้าพเจ้าสรุปได้ว่ามีการแสดงข้อมูลที่ขัดต่อข้อเท็จจริงอันเป็นสาระสำคัญ ข้าพเจ้าต้องสื่อสารเรื่องดังกล่าวกับผู้มีหน้าที่ในการกำกับดูแลเพื่อให้ผู้มีหน้าที่ในการกำกับดูแลดำเนินการแก้ไขข้อมูลที่แสดงขัดต่อข้อเท็จจริง

ความรับผิดชอบของผู้บริหารและผู้มีหน้าที่ในการกำกับดูแลต่องบการเงิน

ผู้บริหารมีหน้าที่รับผิดชอบในการจัดทำและนำเสนอของงบการเงินรวมและงบการเงินเฉพาะกิจการเหล่านี้ โดยถูกต้องตามที่ควรตามมาตรฐานการรายงานทางการเงิน และรับผิดชอบเกี่ยวกับการควบคุมภายในที่ผู้บริหารพิจารณาว่าจำเป็นเพื่อให้สามารถจัดทำงบการเงินรวมและงบการเงินเฉพาะกิจการที่ปราศจากการแสดงข้อมูลที่ขัดต่อข้อเท็จจริงอันเป็นสาระสำคัญไม่ว่าจะเกิดจากการทุจริตหรือข้อผิดพลาด

ในการจัดทำงบการเงินรวมและงบการเงินเฉพาะกิจการ ผู้บริหารรับผิดชอบในการประเมินความสามารถของกลุ่มบริษัทและบริษัทในการดำเนินงานต่อเนื่อง เปิดเผยเรื่องที่เกี่ยวข้องกับการดำเนินงานต่อเนื่อง (ตามความเหมาะสม) และการใช้เกณฑ์การบัญชีสำหรับการดำเนินงานต่อเนื่องเว้นแต่ผู้บริหารมีความตั้งใจที่จะเลิกกลุ่มบริษัทและบริษัทหรือหยุดดำเนินงานหรือไม่สามารถดำเนินงานต่อเนื่องต่อไปได้

ผู้มีหน้าที่ในการกำกับดูแลมีหน้าที่ในการสอดส่องดูแลกระบวนการในการจัดทำรายงานทางการเงินของกลุ่มบริษัทและบริษัท

ความรับผิดชอบของผู้สอบบัญชีต่อการตรวจสอบงบการเงิน

การตรวจสอบของข้าพเจ้ามีวัตถุประสงค์เพื่อให้ได้ความเชื่อมั่นอย่างสมเหตุสมผลว่า งบการเงินรวมและงบการเงินเฉพาะกิจการ โดยรวมปราศจากการแสดงข้อมูลที่ขัดต่อข้อเท็จจริงอันเป็นสาระสำคัญ หรือไม่ ไม่ว่าจะเกิดจากการทุจริตหรือข้อผิดพลาด และเสนอรายงานของผู้สอบบัญชีซึ่งรวมความเห็นของข้าพเจ้า อยู่ด้วย ความเชื่อมั่นอย่างสมเหตุสมผลคือความเชื่อมั่นในระดับสูงแต่ไม่ได้เป็นการรับประกันว่าการปฏิบัติงาน ตรวจสอบตามมาตรฐานการสอบบัญชีจะสามารถตรวจพบข้อมูลที่ขัดต่อข้อเท็จจริงอันเป็นสาระสำคัญที่มีอยู่ ได้เสมอไปข้อมูลที่ขัดต่อข้อเท็จจริงอาจเกิดจากการทุจริตหรือข้อผิดพลาดและถือว่ามีสาระสำคัญเมื่อคาดการณ์ อย่างสมเหตุสมผลได้ว่ารายการที่ขัดต่อข้อเท็จจริงแต่ละรายการหรือทุกรายการรวมกันจะมีผลต่อการตัดสินใจ ทางเศรษฐกิจของผู้ใช้งบการเงินจากการใช้งบการเงินรวมและงบการเงินเฉพาะกิจการเหล่านี้

ในการตรวจสอบของข้าพเจ้าตามมาตรฐานการสอบบัญชี ข้าพเจ้าใช้ดุลยพินิจและการสังเกต และสงสัยเยี่ยงผู้ประกอบวิชาชีพตลอดการตรวจสอบ การปฏิบัติงานของข้าพเจ้ารวมถึง

- ระบุและประเมินความเสี่ยงจากการแสดงข้อมูลที่ขัดต่อข้อเท็จจริงอันเป็นสาระสำคัญในงบการเงินรวม และงบการเงินเฉพาะกิจการ ไม่ว่าจะเกิดจากการทุจริตหรือข้อผิดพลาด ออกแบบและปฏิบัติตาม วิธีการตรวจสอบเพื่อตอบสนองต่อความเสี่ยงเหล่านั้น และได้หลักฐานการสอบบัญชีที่เพียงพอและเหมาะสม เพื่อเป็นเกณฑ์ในการแสดงความเห็นของข้าพเจ้า ความเสี่ยงที่ไม่พบข้อมูลที่ขัดต่อข้อเท็จจริงอันเป็น สาระสำคัญ ซึ่งเป็นผลมาจากการทุจริตจะสูงกว่าความเสี่ยงที่เกิดจากข้อผิดพลาด เนื่องจากการทุจริตอาจ เกี่ยวกับการสมรู้ร่วมคิด การปลอมแปลงเอกสารหลักฐาน การตั้งใจละเว้นการแสดงข้อมูล การแสดงข้อมูล ที่ไม่ตรงตามข้อเท็จจริงหรือการแทรกแซงการควบคุมภายใน
- ทำความเข้าใจในระบบการควบคุมภายในที่เกี่ยวข้องกับการตรวจสอบ เพื่อออกแบบวิธีการตรวจสอบ ที่เหมาะสมกับสถานการณ์ แต่ไม่ใช่เพื่อวัตถุประสงค์ในการแสดงความเห็นต่อความมีประสิทธิภาพของ การควบคุมภายในของกลุ่มบริษัทและบริษัท
- ประเมินความเหมาะสมของนโยบายการบัญชีที่ผู้บริหารใช้และความสมเหตุสมผลของประมาณการทางบัญชี และการเปิดเผยข้อมูลที่เกี่ยวข้องซึ่งจัดทำขึ้นโดยผู้บริหาร

- สรุปเกี่ยวกับความเหมาะสมของการใช้เกณฑ์การบัญชีสำหรับการดำเนินงานต่อเนื่องของผู้บริหารและจากหลักฐานการสอบบัญชีที่ได้รับ สรุปว่ามีความไม่แน่นอนที่มีสาระสำคัญที่เกี่ยวกับเหตุการณ์หรือสถานการณ์ที่อาจเป็นเหตุให้เกิดข้อสงสัยอย่างมีนัยสำคัญต่อความสามารถของกลุ่มบริษัทและบริษัทในการดำเนินงานต่อเนื่องหรือไม่ ถ้าข้าพเจ้าได้ข้อสรุปว่ามีความไม่แน่นอนที่มีสาระสำคัญ ข้าพเจ้าต้องกล่าวไว้ในรายงานของผู้สอบบัญชีของข้าพเจ้า โดยให้ข้อสังเกตถึงการเปิดเผยข้อมูลในงบการเงินรวมและงบการเงินเฉพาะกิจการที่เกี่ยวข้อง หรือถ้าการเปิดเผยข้อมูลดังกล่าวไม่เพียงพอ ความเห็นของข้าพเจ้าจะเปลี่ยนแปลงไป ข้อสรุปของข้าพเจ้าขึ้นอยู่กับหลักฐานการสอบบัญชีที่ได้รับจนถึงวันที่ในรายงานของผู้สอบบัญชีของข้าพเจ้า อย่างไรก็ตาม เหตุการณ์หรือสถานการณ์ในอนาคตอาจเป็นเหตุให้กลุ่มบริษัทและบริษัทต้องหยุดการดำเนินงานต่อเนื่อง
- ประเมินการนำเสนอ โครงสร้างและเนื้อหาของงบการเงินรวมและงบการเงินเฉพาะกิจการ โดยรวม รวมถึงการเปิดเผยข้อมูลว่างบการเงินรวมและงบการเงินเฉพาะกิจการแสดงรายการและเหตุการณ์ที่ทำให้มีการนำเสนอข้อมูลโดยถูกต้องตามที่ควรหรือไม่
- ได้รับหลักฐานการสอบบัญชีที่เหมาะสมอย่างเพียงพอเกี่ยวกับข้อมูลทางการเงินของกิจการภายในกลุ่มหรือกิจกรรมทางธุรกิจภายในกลุ่มบริษัทเพื่อแสดงความเห็นต่องบการเงินรวม ข้าพเจ้ารับผิดชอบต่อการกำหนดแนวทาง การควบคุมดูแล และการปฏิบัติงานตรวจสอบกลุ่มบริษัท ข้าพเจ้าเป็นผู้รับผิดชอบแต่เพียงผู้เดียวต่อความเห็นของข้าพเจ้า

ข้าพเจ้าได้สื่อสารกับผู้มีหน้าที่ในการกำกับดูแลในเรื่องต่างๆ ที่สำคัญ ซึ่งรวมถึงขอบเขตและช่วงเวลาของการตรวจสอบตามที่ได้วางแผนไว้ ประเด็นที่มีนัยสำคัญที่พบจากการตรวจสอบรวมถึงข้อบกพร่อง ที่มีนัยสำคัญในระบบการควบคุมภายในหากข้าพเจ้าได้พบในระหว่างการตรวจสอบของข้าพเจ้า

ข้าพเจ้าได้ให้คำรับรองแก่ผู้มีหน้าที่ในการกำกับดูแลว่าข้าพเจ้าได้ปฏิบัติตามข้อกำหนดจรรยาบรรณที่เกี่ยวข้องกับความเป็นอิสระและได้สื่อสารกับผู้มีหน้าที่ในการกำกับดูแลเกี่ยวกับความสัมพันธ์ทั้งหมดตลอดจนเรื่องอื่น ซึ่งข้าพเจ้าเชื่อว่ามีเหตุผลที่บุคคลภายนอกอาจพิจารณาว่ากระทบต่อความเป็นอิสระของข้าพเจ้าและมาตรการที่ข้าพเจ้าใช้เพื่อป้องกันไม่ให้ข้าพเจ้าขาดความเป็นอิสระ

จากเรื่องที่เกี่ยวข้องกับผู้มีส่วนเกี่ยวข้องในการกำกับดูแล ข้าพเจ้าได้พิจารณาเรื่องต่างๆ ที่มีนัยสำคัญมากที่สุดในการตรวจสอบงบการเงินรวมและงบการเงินเฉพาะกิจการในงวดปัจจุบันและกำหนดเป็นเรื่องสำคัญในการตรวจสอบ ข้าพเจ้าได้อธิบายเรื่องเหล่านี้ในรายงานของผู้สอบบัญชีเว้นแต่กฎหมายหรือข้อบังคับไม่ให้เปิดเผยต่อสาธารณะเกี่ยวกับเรื่องดังกล่าว หรือในสถานการณ์ที่ยากที่จะเกิดขึ้น ข้าพเจ้าพิจารณาว่าไม่ควรสื่อสารเรื่องดังกล่าวในรายงานของข้าพเจ้าเพราะการกระทำดังกล่าวสามารถคาดการณ์ได้อย่างสมเหตุสมผลว่าจะมีผลกระทบในทางลบมากกว่าผลประโยชน์ต่อส่วนได้เสียสาธารณะจากการสื่อสารดังกล่าว

ผู้สอบบัญชีที่รับผิดชอบงานสอบบัญชีและการนำเสนอรายงานฉบับนี้คือ

บริษัท สำนักงาน เอ เอ็ม ซี จำกัด



(นายนริศ เสาวลักษณ์สกุล)

ผู้สอบบัญชีรับอนุญาต เลขที่ 5369

กรุงเทพมหานคร

2 มีนาคม 2563

บริษัท ริช เอเชีย คอร์ปอเรชั่น จำกัด (มหาชน) และบริษัทย่อย

งบแสดงฐานะการเงิน

ณ วันที่ 31 ธันวาคม 2562

(หน่วย : บาท)

หมายเหตุ	งบการเงินรวม		งบการเงินเฉพาะกิจการ		
	31 ธันวาคม 2562	31 ธันวาคม 2561	31 ธันวาคม 2562	31 ธันวาคม 2561	
สินทรัพย์					
สินทรัพย์หมุนเวียน					
เงินสดและรายการเทียบเท่าเงินสด	6	7,287,946.40	18,907,241.48	57,249.12	714,920.04
ลูกหนี้การค้าและลูกหนี้อื่น	5.1 และ 7	55,360,062.99	95,508,859.54	11,021,050.98	8,530,128.13
เงินให้กู้ยืมระยะสั้นแก่กิจการที่เกี่ยวข้องกัน	5.1	-	-	570,439,200.00	595,943,000.00
เงินให้กู้ยืมระยะสั้นแก่บุคคลอื่น	8	1,000,000.00	2,300,000.00	1,000,000.00	2,300,000.00
สินค้าคงเหลือ	9	33,725,912.90	30,483,050.10	2,102,428.87	3,617,035.65
เงินจ่ายล่วงหน้าค่าสินค้า	10	1,166,916.00	-	-	-
รวมสินทรัพย์หมุนเวียน		98,540,838.29	147,199,151.12	584,619,928.97	611,105,083.82
สินทรัพย์ไม่หมุนเวียน					
เงินฝากธนาคารที่มีภาระค้ำประกัน		662,539.35	3,078,128.13	-	1,350,623.60
เงินลงทุนในบริษัทย่อย	12	-	-	-	53,947,249.93
เงินลงทุนในบริษัทร่วม	13	161,883,672.89	165,573,836.73	161,727,581.48	157,977,611.48
อสังหาริมทรัพย์เพื่อการลงทุน	14	8,356,720.76	6,085,831.72	8,356,720.76	6,085,831.72
ที่ดิน อาคารและอุปกรณ์	15	197,776,060.63	648,926,613.15	68,792,577.67	72,161,507.27
สินทรัพย์ไม่หมุนเวียนอื่น		4,775,819.05	3,938,685.09	983,273.42	683,548.38
รวมสินทรัพย์ไม่หมุนเวียน		373,454,812.68	827,603,094.82	239,860,153.33	292,206,372.38
รวมสินทรัพย์		471,995,650.97	974,802,245.94	824,480,082.30	903,311,456.20

หมายเหตุประกอบงบการเงินเป็นส่วนหนึ่งของงบการเงินนี้

บริษัท ริช เอเชีย คอร์ปอเรชั่น จำกัด (มหาชน) และบริษัทย่อย

งบแสดงฐานะการเงิน

ณ วันที่ 31 ธันวาคม 2562

(หน่วย : บาท)

หมายเหตุ	งบการเงินรวม		งบการเงินเฉพาะกิจการ		
	31 ธันวาคม 2562	31 ธันวาคม 2561	31 ธันวาคม 2562	31 ธันวาคม 2561	
หนี้สินและส่วนของผู้ถือหุ้น					
หนี้สินหมุนเวียน					
เงินกู้ยืมระยะสั้นจากสถาบันการเงิน	17	14,140,934.37	15,400,000.00	14,140,934.37	15,400,000.00
เจ้าหนี้การค้าและเจ้าหนี้อื่น	5.1 และ 18	409,900,649.57	407,533,643.97	376,718,098.89	382,049,544.99
เงินกู้ยืมระยะสั้นจากกิจการที่เกี่ยวข้องกัน	5.1	55,000,000.00	-	-	-
เงินกู้ยืมระยะสั้นจากบุคคลและกิจการอื่น	19	125,000,000.00	125,000,000.00	125,000,000.00	125,000,000.00
หุ้นกู้จากบุคคลอื่นและกิจการที่เกี่ยวข้องกัน	5.1 และ 20	680,000,000.00	1,230,000,000.00	1,230,000,000.00	1,230,000,000.00
หนี้สินภายใต้สัญญาปรับโครงสร้างหนี้	21	1,123,186,248.56	1,037,925,398.42	1,123,186,248.56	1,037,925,398.42
รวมหนี้สินหมุนเวียน		2,407,227,832.50	2,815,859,042.39	2,869,045,281.82	2,790,374,943.41
หนี้สินไม่หมุนเวียน					
ภาระผูกพันผลประโยชน์ของพนักงาน	22	8,249,921.74	3,404,269.76	4,433,770.00	1,480,784.36
หนี้สินภายใต้สัญญาได้รอกการตัดบัญชี	23	25,349,457.60	67,060,180.70	-	-
หนี้สินไม่หมุนเวียนอื่น	11	14,429,626.98	1,000,000.00	1,133,291.89	1,000,000.00
รวมหนี้สินไม่หมุนเวียน		48,029,006.32	71,464,450.46	5,567,061.89	2,480,784.36
รวมหนี้สิน		2,455,256,838.82	2,887,323,492.85	2,874,612,343.71	2,792,855,727.77
ส่วนของผู้ถือหุ้น					
ทุนเรือนหุ้น	24				
ทุนจดทะเบียน					
หุ้นสามัญ 9,600,000,000 หุ้น มูลค่าหุ้นละ 1.00 บาท		9,600,000,000.00	9,600,000,000.00	9,600,000,000.00	9,600,000,000.00
ทุนที่ออกและชำระแล้ว					
หุ้นสามัญ 3,115,269,786 หุ้น มูลค่าหุ้นละ 1.00 บาท		3,115,269,786.00	3,115,269,786.00	3,115,269,786.00	3,115,269,786.00
ส่วนต่ำกว่ามูลค่าหุ้นสามัญ		(1,062,822,976.61)	(1,062,822,976.61)	(1,062,822,976.61)	(1,062,822,976.61)
ขาดทุนสะสม		(4,080,145,468.06)	(4,007,108,677.96)	(4,102,579,070.80)	(3,941,991,080.96)
องค์ประกอบอื่นของส่วนของผู้ถือหุ้น		73,689,101.23	73,689,101.23	-	-
รวมส่วนของผู้ถือหุ้นของบริษัท		(1,954,009,557.44)	(1,880,972,767.34)	(2,050,132,261.41)	(1,889,544,271.57)
ส่วนของผู้มีส่วนได้เสียที่ไม่มีอำนาจควบคุม		(29,251,630.41)	(31,548,479.57)	-	-
รวมส่วนของผู้ถือหุ้น		(1,983,261,187.85)	(1,912,521,246.91)	(2,050,132,261.41)	(1,889,544,271.57)
รวมหนี้สินและส่วนของผู้ถือหุ้น		471,995,650.97	974,802,245.94	824,480,082.30	903,311,456.20

หมายเหตุประกอบงบการเงินเป็นส่วนหนึ่งของงบการเงินนี้

บริษัท ริช เอเชีย คอร์ปอเรชั่น จำกัด (มหาชน) และบริษัทย่อย

งบกำไรขาดทุนเบ็ดเสร็จ

สำหรับปีสิ้นสุดวันที่ 31 ธันวาคม 2562

(หน่วย : บาท)

หมายเหตุ	งบการเงินรวม		งบการเงินเฉพาะกิจการ	
	2562	2561	2562	2561
รายได้				
รายได้จากการขาย	233,787,365.03	264,242,189.00	119,043,039.00	224,847,751.07
กำไรจากการจำหน่ายทรัพย์สิน	11 71,359,391.95	-	770,050.14	-
กำไรจากการจำหน่ายทรัพย์สินและเช่ากลับคืนรอดคดีบัญชี	11 6,549,676.17	-	-	-
กำไรจากการตัดจำหน่ายเจ้าหน้าที่การคลังและเจ้าหน้าที่อื่น	18 128,204,701.58	-	128,204,701.58	-
รายได้อื่น	14,584,355.79	5,604,536.20	9,335,471.57	955,600.97
รวมรายได้	454,485,490.52	269,846,725.20	257,353,262.29	225,803,352.04
ค่าใช้จ่าย				
ต้นทุนขาย	9 269,475,846.36	304,468,060.68	117,649,887.39	214,081,445.06
ค่าใช้จ่ายในการขาย	2,256,528.57	2,627,711.48	1,160,005.42	1,814,412.33
ค่าใช้จ่ายในการบริหาร	49,529,628.69	53,886,656.46	29,294,622.57	39,216,577.98
ขาดทุนจากการด้อยค่าเงินลงทุนในบริษัทย่อย	12 -	-	53,289,257.43	154,108,820.36
ขาดทุนจากการด้อยค่าเงินลงทุนในบริษัทร่วม	13 -	-	-	40,500,000.00
หนี้สูญและหนี้สงสัยจะสูญ (โอนกลับรายการ)	7, 8 และ 10 22,903,765.79	299,115,388.72	(7,087,652.04)	193,372,093.66
ค่าเสียหายจากการผิคนัดชำระเงินจ่ายล่วงหน้าค่าสินค้า	10.2 -	32,963,498.05	-	-
ค่าตอบแทนกรรมการและผู้บริหารสำคัญ	5.3 10,923,347.66	10,537,614.16	10,923,347.66	10,537,614.16
ต้นทุนทางการเงิน	198,089,472.85	195,227,729.92	210,118,735.70	195,178,011.27
รวมค่าใช้จ่าย	553,178,589.92	898,826,659.47	415,348,204.13	848,808,974.82
ขาดทุนก่อนส่วนแบ่งขาดทุนจากเงินลงทุนในบริษัทร่วมและกำไรเงินได้	(98,693,099.40)	(628,979,934.27)	(157,994,941.84)	(623,005,622.78)
ส่วนแบ่งขาดทุนจากเงินลงทุนในบริษัทร่วม	(5,702,344.68)	(14,197,400.99)	-	-
ขาดทุนก่อนกำไรเงินได้	(104,395,444.08)	(643,177,335.26)	(157,994,941.84)	(623,005,622.78)
รายได้กำไรเงินได้	26 38,482,517.15	10,823,743.75	-	-
ขาดทุนสำหรับปี	(65,912,926.93)	(632,353,591.51)	(157,994,941.84)	(623,005,622.78)
กำไรขาดทุนเบ็ดเสร็จอื่น			-	
รายการที่จะไม่ถูกจัดประเภทรายการใหม่เข้าไปไว้ในกำไรหรือขาดทุน				
ขาดทุนจากการประมาณการตามหลักคณิตศาสตร์ประกันภัย				
สำหรับโครงการผลประโยชน์พนักงาน	(3,277,128.00)	-	(2,593,048.00)	-
ส่วนแบ่งกำไรขาดทุนเบ็ดเสร็จอื่นจากเงินลงทุนในบริษัทร่วม	(1,549,878.51)	-	-	-
กำไรขาดทุนเบ็ดเสร็จอื่นสำหรับปี	(4,827,006.51)	-	(2,593,048.00)	-
กำไรขาดทุนเบ็ดเสร็จรวมสำหรับปี	(70,739,933.44)	(632,353,591.51)	(160,587,989.84)	(623,005,622.78)

หมายเหตุประกอบงบการเงินเป็นส่วนหนึ่งของงบการเงินนี้

บริษัท ริช เอเชีย คอร์ปอเรชั่น จำกัด (มหาชน) และบริษัทย่อย
งบกำไรขาดทุนเบ็ดเสร็จ
สำหรับปีสิ้นสุดวันที่ 31 ธันวาคม 2562

(หน่วย : บาท)

หมายเหตุ	งบการเงินรวม		งบการเงินเฉพาะกิจการ	
	2562	2561	2562	2561
การแบ่งปันขาดทุนสำหรับปี				
ส่วนที่เป็นของผู้ถือหุ้นของบริษัท	(68,526,530.04)	(522,859,895.03)	(157,994,941.84)	(623,005,622.78)
ส่วนที่เป็นของส่วนได้เสียที่ไม่มีอำนาจควบคุม	2,613,603.11	(109,493,696.48)	-	-
	(65,912,926.93)	(632,353,591.51)	(157,994,941.84)	(623,005,622.78)
การแบ่งปันกำไรขาดทุนเบ็ดเสร็จรวม				
ส่วนที่เป็นของผู้ถือหุ้นของบริษัท	(73,036,790.10)	(522,859,895.03)	(160,587,989.84)	(623,005,622.78)
ส่วนที่เป็นของส่วนได้เสียที่ไม่มีอำนาจควบคุม	2,296,856.66	(109,493,696.48)	-	-
	(70,739,933.44)	(632,353,591.51)	(160,587,989.84)	(623,005,622.78)
ขาดทุนต่อหุ้นขั้นพื้นฐาน				
ส่วนที่เป็นของผู้ถือหุ้นของบริษัท	27	(0.02)	(0.17)	(0.20)

หมายเหตุประกอบงบการเงินเป็นส่วนหนึ่งของงบการเงินนี้

บริษัท ริช เอเชีย คอร์ปอเรชั่น จำกัด (มหาชน) และบริษัทย่อย
 งบแสดงการเปลี่ยนแปลงส่วนของผู้ถือหุ้นรวม
 สำหรับปีสิ้นสุดวันที่ 31 ธันวาคม 2562

(หน่วย : บาท)

หมายเหตุ	ทุนที่ออก และ ชำระแล้ว	ส่วน ต่ำกว่ามูลค่า หุ้นสามัญ	ขาดทุน สะสม	องค์ประกอบอื่นของส่วนของผู้ถือหุ้น		รวม ส่วนของ ผู้ถือหุ้น ของ บริษัท	ส่วนได้เสีย ที่ไม่มี อำนาจ ควบคุม	รวม ส่วนของ ผู้ถือหุ้น
				รายการอื่นของการ เปลี่ยนแปลงที่เกิดจากผู้ถือหุ้น				
				ส่วนเกินจากการ	รวม			
				เปลี่ยนแปลงส่วนได้เสีย ในบริษัทย่อย	องค์ประกอบอื่น ของส่วนของผู้ถือหุ้น			
ยอดคงเหลือ ณ วันที่ 1 มกราคม 2561	3,115,268,236.00	(1,062,822,976.61)	(3,484,248,782.93)	73,689,101.23	73,689,101.23	(1,358,114,422.31)	77,945,216.91	(1,280,169,205.40)
ขาดทุนสำหรับปี	-	-	(522,859,895.03)	-	-	(522,859,895.03)	(109,493,696.48)	(632,353,591.51)
กำไรขาดทุนเบ็ดเสร็จอื่น	-	-	-	-	-	-	-	-
กำไรขาดทุนเบ็ดเสร็จรวมสำหรับปี	-	-	(522,859,895.03)	-	-	(522,859,895.03)	(109,493,696.48)	(632,353,591.51)
เพิ่มทุนหุ้นสามัญ	25 1,550.00	-	-	-	-	1,550.00	-	1,550.00
ยอดคงเหลือ ณ วันที่ 31 ธันวาคม 2561	3,115,269,786.00	(1,062,822,976.61)	(4,007,108,677.96)	73,689,101.23	73,689,101.23	(1,880,972,767.34)	(31,548,479.57)	(1,912,521,246.91)
ขาดทุนสำหรับปี	-	-	(68,526,530.04)	-	-	(68,526,530.04)	2,613,603.11	(65,912,926.93)
กำไรขาดทุนเบ็ดเสร็จอื่น	-	-	(4,510,260.06)	-	-	(4,510,260.06)	(316,746.45)	(4,827,006.51)
กำไรขาดทุนเบ็ดเสร็จรวมสำหรับปี	-	-	(73,036,790.10)	-	-	(73,036,790.10)	2,296,856.66	(70,739,933.44)
ส่วนได้เสียที่ไม่มีอำนาจควบคุมลดลงจากการ เปลี่ยนสถานะเงินลงทุนในบริษัทย่อยเป็นบริษัทร่วม	-	-	-	-	-	-	(7.50)	(7.50)
ยอดคงเหลือ ณ วันที่ 31 ธันวาคม 2562	3,115,269,786.00	(1,062,822,976.61)	(4,080,145,468.06)	73,689,101.23	73,689,101.23	(1,954,009,557.44)	(29,251,630.41)	(1,983,261,187.85)

หมายเหตุประกอบงบการเงินเป็นส่วนหนึ่งของงบการเงินนี้

บริษัท ริช เอเชีย คอร์ปอเรชั่น จำกัด (มหาชน) และบริษัทย่อย
 งบแสดงการเปลี่ยนแปลงส่วนของผู้ถือหุ้นเฉพาะกิจการ
 สำหรับปีสิ้นสุดวันที่ 31 ธันวาคม 2562

(หน่วย : บาท)

หมายเหตุ	ทุนที่ออกและ ชำระแล้ว	ส่วนต่ำกว่า มูลค่าหุ้นสามัญ	ขาดทุนสะสม	รวมส่วนของผู้ ถือหุ้น
ยอดคงเหลือ ณ วันที่ 1 มกราคม 2561	3,115,268,236.00	(1,062,822,976.61)	(3,318,985,458.18)	(1,266,540,198.79)
ขาดทุนสำหรับปี	-	-	(623,005,622.78)	(623,005,622.78)
กำไรขาดทุนเบ็ดเสร็จอื่น	-	-	-	-
กำไรขาดทุนเบ็ดเสร็จรวมสำหรับปี	-	-	(623,005,622.78)	(623,005,622.78)
เพิ่มทุนหุ้นสามัญ	25 1,550.00	-	-	1,550.00
ยอดคงเหลือ ณ วันที่ 31 ธันวาคม 2561	3,115,269,786.00	(1,062,822,976.61)	(3,941,991,080.96)	(1,889,544,271.57)
ขาดทุนสำหรับปี	-	-	(157,994,941.84)	(157,994,941.84)
กำไรขาดทุนเบ็ดเสร็จอื่น	-	-	(2,593,048.00)	(2,593,048.00)
กำไรขาดทุนเบ็ดเสร็จรวมสำหรับปี	-	-	(160,587,989.84)	(160,587,989.84)
ยอดคงเหลือ ณ วันที่ 31 ธันวาคม 2562	3,115,269,786.00	(1,062,822,976.61)	(4,102,579,070.80)	(2,050,132,261.41)

หมายเหตุประกอบงบการเงินเป็นส่วนหนึ่งของงบการเงินนี้

บริษัท ริช เอเชีย คอร์ปอเรชั่น จำกัด (มหาชน) และบริษัทย่อย

งบกระแสเงินสด

สำหรับปีสิ้นสุดวันที่ 31 ธันวาคม 2562

(หน่วย : บาท)

	งบการเงินรวม		งบการเงินเฉพาะกิจการ	
	2562	2561	2562	2561
กระแสเงินสดจากกิจกรรมดำเนินงาน				
ขาดทุนก่อนภาษีเงินได้	(104,395,444.08)	(643,177,335.26)	(157,994,941.84)	(623,005,622.78)
ปรับกระทบขาดทุนก่อนภาษีเงินได้เป็นเงินสดรับ(จ่าย)จากการดำเนินงาน				
ค่าเสื่อมราคา	37,479,748.89	61,205,593.91	3,950,033.33	3,613,308.02
ค่าเสื่อมราคอสั่งหาริมทรัพย์เพื่อการลงทุน	920,308.73	920,308.73	920,308.73	920,308.73
หนี้สงสัยจะสูญลูกหนี้การค้าและลูกหนี้อื่นและเงินจ่ายล่วงหน้าค่าสินค้า (โอนกลับ)	25,903,765.79	303,415,388.72	(4,087,652.04)	197,672,093.66
หนี้สงสัยจะสูญเงินให้กู้ยืมระยะสั้นแก่บุคคลอื่น (โอนกลับ)	(3,000,000.00)	(4,300,000.00)	(3,000,000.00)	(4,300,000.00)
ขาดทุนจากมูลค่าสินค้าคงเหลือลดลง (โอนกลับ)	1,750,897.41	1,189,672.52	(996,375.24)	(765,894.43)
ขาดทุนจากการซื้อค่าเงินลงทุนในบริษัทย่อย	-	-	53,289,257.43	154,108,820.36
ขาดทุนจากการซื้อค่าเงินลงทุนในบริษัทร่วม	-	-	-	40,500,000.00
(กำไร)ขาดทุนจากการจำหน่ายเงินลงทุนในบริษัทย่อย	(339,581.51)	-	8,000.00	-
ส่วนแบ่งขาดทุนจากเงินลงทุนในบริษัทร่วม	5,702,344.68	14,197,400.99	-	-
กำไรจากการตัดจำหน่ายเจ้าหนี้การค้าและเจ้าหนี้อื่น	(128,204,701.58)	-	(128,204,701.58)	-
กำไรจากการจำหน่ายทรัพย์สินไม่หมุนเวียนที่ถือไว้เพื่อขาย	(77,110,951.88)	-	-	-
ขาดทุนจากจากมูลค่าสุทธิธรรมของส่วนได้เสียที่มีอยู่เดิม	187,910.66	-	-	-
ขาดทุนจากอัตราแลกเปลี่ยนที่ขังไม่เกิดขึ้นจริง	-	1,843,749.10	-	1,028,509.74
กำไรจากการจำหน่ายและตัดจำหน่ายสินทรัพย์	(762,412.54)	(6,541.06)	(770,043.14)	(6,541.06)
ผลประโยชน์ของพนักงาน	1,900,254.98	67,938.34	761,915.64	71,555.68
ดอกเบี้ยรับ	(819,834.48)	(523,034.54)	(9,937.48)	(135,369.18)
ดอกเบี้ยจ่าย	196,717,119.32	195,144,393.06	210,055,413.70	195,144,393.06
ดอกเบี้ยจ่ายผลประโยชน์ของพนักงาน	133,569.00	84,265.52	63,322.00	33,614.50
ขาดทุนจากการดำเนินงานก่อนการเปลี่ยนแปลงในสินทรัพย์และหนี้สินดำเนินงาน	(43,937,006.61)	(69,938,199.97)	(26,015,400.49)	(35,120,823.70)
สินทรัพย์ดำเนินงาน(เพิ่มขึ้น)ลดลง				
ลูกหนี้การค้าและลูกหนี้อื่น	17,618,830.49	(88,225,832.86)	1,771,729.75	(11,125,284.47)
สินค้าคงเหลือ	(4,993,760.21)	56,864,324.07	2,510,982.02	62,647,735.60
เงินจ่ายล่วงหน้าค่าสินค้า	(1,166,916.00)	451,148.61	-	67,336,448.59
สินทรัพย์ไม่หมุนเวียนอื่น	(939,560.71)	(1,089,367.03)	(299,725.04)	(445,543.38)
หนี้สินดำเนินงานเพิ่มขึ้น(ลดลง)				
เจ้าหนี้การค้าและเจ้าหนี้อื่น	866,420.73	(10,143,240.04)	(1,850,930.35)	(7,517,297.95)
ภาระผูกพันผลประโยชน์พนักงาน	(465,300.00)	(176,628.86)	(465,300.00)	(176,628.86)
หนี้สินไม่หมุนเวียนอื่น	133,291.89	1,000,000.00	133,291.89	1,000,000.00
เงินสดรับ(จ่าย)จากการดำเนินงาน	(32,884,000.42)	(111,257,796.08)	(24,215,352.22)	76,598,605.83
เงินสดจ่ายภาษีเงินได้	(6,602,012.89)	(806,316.98)	(175,000.56)	(63,344.29)
เงินสดสุทธิได้มาจาก(ใช้ไปใน)กิจกรรมดำเนินงาน	(39,486,013.31)	(112,064,113.06)	(24,390,352.78)	76,535,261.54

หมายเหตุประกอบงบการเงินเป็นส่วนหนึ่งของงบการเงินนี้

บริษัท ริช เอเชีย คอร์ปอเรชั่น จำกัด (มหาชน) และบริษัทย่อย

งบกระแสเงินสด

สำหรับปีสิ้นสุดวันที่ 31 ธันวาคม 2562

(หน่วย : บาท)

	งบการเงินรวม		งบการเงินเฉพาะกิจการ	
	2562	2561	2562	2561
กระแสเงินสดจากกิจกรรมลงทุน				
(เพิ่มขึ้น)ลดลงในเงินฝากธนาคารที่ติดภาระค้ำประกัน	2,415,588.78	755,797.77	1,350,623.60	580,807.74
เงินสดจ่ายในเงินให้กู้ยืมระยะสั้นจากกิจการที่เกี่ยวข้องกัน	-	-	(15,575,200.00)	(249,532,687.00)
เงินสดรับจากเงินให้กู้ยืมระยะสั้นจากกิจการที่เกี่ยวข้องกัน	-	-	41,079,000.00	45,189,687.00
เงินสดรับจากเงินให้กู้ยืมระยะสั้นจากบุคคลอื่น	4,300,000.00	2,000,000.00	4,300,000.00	2,000,000.00
เงินสดจ่ายซื้ออสังหาริมทรัพย์เพื่อการลงทุน	(3,191,197.77)	-	(3,191,197.77)	-
เงินสดจ่ายซื้อที่ดิน อาคารและอุปกรณ์	(2,183,047.99)	(254,631.43)	(581,118.73)	(250,994.99)
เงินสดรับจากการจำหน่ายที่ดิน อาคารและอุปกรณ์	802,638.14	6,542.06	770,058.14	6,542.06
เงินสดจ่ายเพิ่มทุนลงทุนในบริษัทร่วม	(3,499,977.50)	-	(3,499,977.50)	-
เงินสดรับจากดอกเบี้ย	819,841.68	523,283.23	9,937.48	135,377.60
เงินสดสุทธิได้มาจาก(ใช้ไปใน)กิจกรรมลงทุน	(536,154.66)	3,030,991.63	24,662,125.22	(201,871,267.59)
กระแสเงินสดจากกิจกรรมจัดหาเงิน				
ลดลงในเงินกู้ยืมระยะสั้นจากสถาบันการเงิน	(1,259,065.63)	(600,000.00)	(1,259,065.63)	(600,000.00)
เงินสดรับจากการจำหน่ายเงินลงทุนในบริษัทย่อย	192,008.25	-	400,000.00	-
เงินสดรับจากเงินกู้ยืมระยะสั้นจากกิจการที่เกี่ยวข้องกัน	5,000,000.00	-	-	-
เงินสดรับจากเงินกู้ยืมระยะสั้นจากบุคคลอื่น	50,000,000.00	-	-	-
เงินสดจ่ายในดอกเบี้ยจ่าย	(70,377.73)	(23,184.29)	(70,377.73)	(23,184.29)
เงินสดรับจากการเพิ่มทุนหุ้นสามัญ	-	1,550.00	-	1,550.00
เงินสดจ่ายค่าใช้จ่ายในการ โอนสิทธิทรัพย์สินให้หุ้นกู้	(25,459,692.00)	-	-	-
เงินสดสุทธิได้มาจาก(ใช้ไปใน)กิจกรรมจัดหาเงิน	28,402,872.89	(621,634.29)	(929,443.36)	(621,634.29)
เงินสดและรายการเทียบเท่าเงินสดลดลง-สุทธิ	(11,619,295.08)	(109,654,755.72)	(657,670.92)	(125,957,640.34)
เงินสดและรายการเทียบเท่าเงินสด ณ วันต้นปี	18,907,241.48	128,561,997.20	714,920.04	126,672,560.38
เงินสดและรายการเทียบเท่าเงินสด ณ วันสิ้นปี	7,287,946.40	18,907,241.48	57,249.12	714,920.04
ข้อมูลเพิ่มเติมประกอบกระแสเงินสด				
รายการที่ไม่ใช่เงินสด				
- รับชำระหนี้เป็นที่ดิน อาคารและอุปกรณ์	-	22,952,550.96	-	22,952,550.96
- โอนที่ดิน อาคาร และอุปกรณ์ไปชำระหนี้เจ้าหนี้หุ้นกู้	415,813,626.02	-	-	-
- เงินกู้ยืมระยะสั้นจากกิจการที่เกี่ยวข้องกันและเงินกู้ยืมระยะสั้นจากบุคคลอื่น	-	-	-	-
เพิ่มขึ้นจากสัญญารับ โอนสิทธิเรียกร้อง	50,000,000.00	-	-	-

หมายเหตุประกอบงบการเงินเป็นส่วนหนึ่งของงบการเงินนี้

บริษัท ริช เอเชีย คอร์ปอเรชั่น จำกัด (มหาชน) และบริษัทย่อย**หมายเหตุประกอบงบการเงิน****สำหรับปีสิ้นสุดวันที่ 31 ธันวาคม 2562****1. ข้อความทั่วไป**

บริษัท ริช เอเชีย คอร์ปอเรชั่น จำกัด (มหาชน) (บริษัท) ได้จดทะเบียนตามประมวลกฎหมายแพ่งและพาณิชย์ เป็นนิติบุคคลประเภทบริษัทจำกัด เมื่อวันที่ 10 พฤษภาคม 2542 ทะเบียนนิติบุคคลเลขที่ 0107549000050 และได้จดทะเบียนแปรสภาพเป็นบริษัทมหาชนจำกัด เมื่อวันที่ 27 มีนาคม 2549 โดยมีสำนักงานใหญ่ตั้งอยู่เลขที่ 636 ถนนบางขุนเทียน-ชายทะเล แขวงท่าข้าม เขตบางขุนเทียน กรุงเทพมหานคร 10150 ประเทศไทย

บริษัทและบริษัทย่อย (รวมกันเรียกว่า “กลุ่มบริษัท”) ประกอบธุรกิจ ผลิตและจำหน่ายท่อเหล็ก เหล็กรูปพรรณ และรับจ้างผลิตท่อเหล็กต่างๆ และจัดหาวัสดุ อุปกรณ์ และเทคโนโลยี รวมถึงร่วมลงทุนในธุรกิจทางด้านสาธารณูปโภค และ โครงสร้างทางด้านพื้นฐาน ผลิตและจำหน่ายรถยนต์ไฟฟ้า

2. หลักเกณฑ์ในการจัดทำงบการเงิน**2.1 การดำเนินงานต่อเนื่อง**

กลุ่มบริษัทและบริษัทมีขาดทุนสุทธิสำหรับปีสิ้นสุดวันที่ 31 ธันวาคม 2562 ตามงบการเงินรวมจำนวน 65.91 ล้านบาท และตามงบการเงินเฉพาะกิจการจำนวน 157.99 ล้านบาท (สำหรับปีสิ้นสุดวันที่ 31 ธันวาคม 2561 กลุ่มบริษัทและบริษัทมีขาดทุนสุทธิตามงบการเงินรวมจำนวน 632.35 ล้านบาท และตามงบการเงินเฉพาะกิจการจำนวน 623.01 ล้านบาท) และ ณ วันที่ 31 ธันวาคม 2562 กลุ่มบริษัทและบริษัทมีหนี้สินหมุนเวียนสูงกว่าสินทรัพย์หมุนเวียนเป็นจำนวน 2,308.69 ล้านบาท และจำนวน 2,284.43 ล้านบาท และมีหนี้สินรวมสูงกว่าสินทรัพย์รวมจำนวน 1,983.26 ล้านบาท และจำนวน 2,050.13 ล้านบาท ตามลำดับ (ณ วันที่ 31 ธันวาคม 2561 กลุ่มบริษัทและบริษัทมีหนี้สินหมุนเวียนสูงกว่าสินทรัพย์หมุนเวียนเป็นจำนวน 2,668.66 ล้านบาท และจำนวน 2,179.27 ล้านบาท และมีหนี้สินรวมสูงกว่าสินทรัพย์รวมจำนวน 1,912.52 ล้านบาท และจำนวน 1,889.54 ล้านบาท ตามลำดับ)

ทั้งนี้ ที่ประชุมคณะกรรมการบริษัท ครั้งที่ 4/2560 มีมติอนุมัติให้บริษัทเข้าสู่กระบวนการปรับปรุงโครงสร้างหนี้ด้วยวิธีการฟื้นฟูกิจการในศาล ตามที่ได้กล่าวไว้ในหมายเหตุประกอบงบการเงินข้อที่ 2.2 สถานการณ์ดังกล่าวตลอดจนเรื่องอื่นที่กล่าวถึงในหมายเหตุประกอบงบการเงินข้อที่ 17, 19, 20, 21 และ 29 แสดงให้เห็นว่ามีความไม่แน่นอนที่มีสาระสำคัญซึ่งอาจเป็นเหตุให้เกิดข้อสงสัยอย่างมีนัยสำคัญเกี่ยวกับความสามารถในการดำเนินงานต่อเนื่องของกลุ่มบริษัท และบริษัททำให้กลุ่มบริษัทและบริษัทอาจไม่สามารถขายสินทรัพย์และชำระหนี้สินได้ตามปกติธุรกิจ

ปัจจุบันบริษัทอยู่ระหว่างปรับปรุงการดำเนินงาน และเตรียมการดำเนินงานเพิ่มเติมในธุรกิจผลิตและจำหน่ายรถยนต์ไฟฟ้ารวมถึงประสานงานและเจรจากับกลุ่มเจ้าหนี้เพื่อปรับปรุงโครงสร้างหนี้รวมถึงดำเนินการหาแหล่งเงินกู้อื่นเพิ่มเติม ตลอดจนพันธมิตรในการร่วมลงทุนกับกลุ่มบริษัท ซึ่งฝ่ายบริหารของบริษัทเชื่อว่า จะสามารถปรับปรุงการดำเนินงานและหาข้อสรุปกับกลุ่มเจ้าหนี้ถึงแผนการปรับปรุงโครงสร้างหนี้และได้รับสินเชื่อเพียงพอในการดำเนินงานต่อเนื่อง

งบการเงินรวมและงบเฉพาะกิจการได้จัดทำขึ้น โดยผู้บริหารตามเกณฑ์การดำเนินงานต่อเนื่องบนข้อสมมติฐานที่ว่า การปรับปรุงโครงสร้างหนี้กับกลุ่มเจ้าหนี้และการฟื้นฟูกิจการจะประสบความสำเร็จและกิจการจะมีเงินทุนและวงเงินสินเชื่อเพียงพอเพื่อใช้ในการดำเนินธุรกิจของกลุ่มบริษัท และบริษัท ความเหมาะสมของข้อสมมติฐานนี้จะขึ้นอยู่กับความสำเร็จในการปรับปรุงโครงสร้างหนี้และการฟื้นฟูกิจการ

2.2 การยื่นคำร้องขอเข้าแผนฟื้นฟูกิจการต่อศาลล้มละลายกลาง

ที่ประชุมคณะกรรมการบริษัทครั้งที่ 4/2560 ได้มีมติอนุมัติให้บริษัทยื่นคำร้องเพื่อขอฟื้นฟูกิจการต่อศาลล้มละลายกลางในวันที่ 6 มีนาคม 2560 และขออนุมัติให้บริษัทเป็นผู้ทำแผนฟื้นฟูกิจการ ศาลล้มละลายกลางได้มีคำสั่งรับคำร้องไว้แล้ว และศาลได้นัดไต่สวนคำร้องเมื่อวันที่ 29 พฤษภาคม 2560 ทั้งนี้ในวันไต่สวนคำร้องดังกล่าว มีเจ้าหนี้จำนวนรวม 20 รายได้ยื่นคัดค้านคำร้องศาลล้มละลายกลางจึงได้กำหนดนัดไต่สวนคำร้องขอฟื้นฟูกิจการ โดยนัดสืบพยานฝ่ายผู้ร้องในช่วงเดือนกันยายนถึงตุลาคม 2560 และนัดสืบพยานฝ่ายผู้คัดค้านในช่วงเดือนตุลาคมถึงธันวาคม 2560 ต่อมา เมื่อวันที่ 27 ธันวาคม 2560 ศาลล้มละลายกลางได้มีคำสั่งยกคำร้องขอฟื้นฟูกิจการของบริษัท

ต่อมาเมื่อวันที่ 12 ธันวาคม 2562 บริษัทได้ดำเนินการยื่นคำร้องขอฟื้นฟูกิจการครั้งใหม่ และศาลล้มละลายกลางได้มีคำสั่งรับคำร้องขอฟื้นฟูกิจการแล้ว กำหนดนัดไต่สวนคำร้องในวันที่ 18 กุมภาพันธ์ 2563 ทั้งนี้ในวันไต่สวนคำร้อง มีเจ้าหนี้สถาบันการเงินจำนวน 2 ราย ได้ยื่นคัดค้านคำร้องขอฟื้นฟูกิจการ ศาลล้มละลายกลาง พิจารณาแล้ว เห็นสมควรกำหนดวันนัดสืบพยานฝ่ายผู้ร้องและผู้คัดค้าน ในวันที่ 30 เมษายน 2563 ต่อไป

- 2.3 งบการเงินนี้นำเสนอเพื่อวัตถุประสงค์ของการรายงานเพื่อใช้ในประเทศไทย และจัดทำเป็นภาษาไทย งบการเงินฉบับภาษาอังกฤษได้จัดทำขึ้นเพื่อความสะดวกของผู้อ่านงบการเงินที่ไม่คุ้นเคยกับภาษาไทย
- 2.4 งบการเงินรวมและงบการเงินเฉพาะกิจการ ได้จัดทำขึ้นตามหลักการบัญชีที่รับรองทั่วไปภายใต้พระราชบัญญัติการบัญชี พ.ศ. 2543 ซึ่งหมายความถึงมาตรฐานการบัญชีและมาตรฐานการรายงานทางการเงินรวมถึงการตีความและแนวปฏิบัติทางการบัญชีที่กำหนดโดยสภาวิชาชีพบัญชี ซึ่งจัดตั้งตามพระราชบัญญัติวิชาชีพบัญชี พ.ศ. 2547 ได้มีมติให้ประกาศใช้แล้ว และตามข้อกำหนดของสำนักงานคณะกรรมการกำกับหลักทรัพย์และตลาดหลักทรัพย์ว่าด้วยการจัดทำและนำเสนอรายงานทางการเงิน

การแสดงรายการในงบการเงินเป็นไปตามข้อกำหนดในประกาศกรมพัฒนาธุรกิจการค้า ลงวันที่ 11 ตุลาคม 2559 ออกตามความในพระราชบัญญัติการบัญชี พ.ศ. 2543

งบการเงินนี้จัดทำและแสดงหน่วยเงินตราเป็นเงินบาท ข้อมูลทางการเงินทั้งหมดมีการเปิดเผยในหมายเหตุประกอบงบการเงินเพื่อให้แสดงเป็นหลักพันบาท เว้นแต่ที่ระบุไว้เป็นอย่างอื่น

งบการเงินนี้ได้จัดทำขึ้น โดยใช้เกณฑ์ราคาทุนเดิม เว้นแต่จะได้เปิดเผยเป็นอย่างอื่น ในนโยบายการบัญชี

2.5 มาตรฐานการรายงานทางการเงินใหม่

2.5.1 มาตรฐานการรายงานทางการเงินที่ออกและปรับปรุงใหม่ที่มีผลบังคับใช้ในงวดบัญชีปัจจุบัน

ในระหว่างปีบริษัทได้นำมาตรฐานการรายงานทางการเงินและตีความมาตรฐานการรายงานทางการเงินฉบับปรับปรุง (ปรับปรุง 2561) และฉบับใหม่ รวมถึงแนวปฏิบัติทางบัญชีที่ออกโดยสภาวิชาชีพบัญชี ซึ่งมีผลบังคับใช้สำหรับรอบระยะเวลาบัญชีที่เริ่มในหรือหลังวันที่ 1 มกราคม 2562 มาถือปฏิบัติ มาตรฐานการรายงานทางการเงินดังกล่าวได้รับการปรับปรุงหรือจัดให้มีขึ้นเพื่อให้มีเนื้อหาเท่าเทียมกับมาตรฐานการรายงานทางการเงินระหว่างประเทศ โดยส่วนใหญ่เป็นการปรับปรุงถ้อยคำและคำศัพท์ การตีความและการให้แนวปฏิบัติทางการบัญชีกับผู้ใช้งานมาตรฐาน การนำมาตรฐานการรายงานทางการเงินดังกล่าวมาถือปฏิบัตินี้ไม่มีผลกระทบต่ออย่างเป็นสาระสำคัญต่องบการเงินของบริษัท

2.5.2 มาตรฐานการรายงานทางการเงินที่จะมีผลบังคับใช้ในอนาคต

ในระหว่างปีปัจจุบัน สภาวิชาชีพบัญชีได้ประกาศใช้มาตรฐานการรายงานทางการเงินและการตีความมาตรฐานการรายงานทางการเงินฉบับปรับปรุง (ปรับปรุง 2562) และฉบับใหม่ รวมถึงแนวปฏิบัติทางบัญชีจำนวนหลายฉบับ ซึ่งมีผลบังคับใช้สำหรับงบการเงินที่มีรอบระยะเวลาบัญชีที่เริ่มในหรือหลังวันที่ 1 มกราคม 2563 มาตรฐานการรายงานทางการเงินดังกล่าวได้รับการปรับปรุงหรือจัดให้มีขึ้นเพื่อให้มีเนื้อหาเท่าเทียมกับมาตรฐานการรายงานทางการเงินระหว่างประเทศ โดยส่วนใหญ่เป็นการอธิบายให้ชัดเจนเกี่ยวกับวิธีปฏิบัติทางการบัญชีและการให้แนวปฏิบัติทางบัญชีกับผู้ใช้มาตรฐาน และปรับปรุงอันเนื่องมาจากมาตรฐานการรายงานทางการเงินฉบับใหม่ ฝ่ายบริหารของบริษัทเชื่อว่ามาตรฐานการรายงานทางการเงินฉบับปรับปรุงดังกล่าวส่วนใหญ่จะไม่มีผลกระทบต่องบการเงินเมื่อนำมาถือปฏิบัติ อย่างไรก็ตาม สภาวิชาชีพบัญชีได้ประกาศใช้มาตรฐานการรายงานทางการเงิน กลุ่มเครื่องมือทางการเงินและสัญญาเช่า ซึ่งมีการเปลี่ยนแปลงหลักการสำคัญ ซึ่งประกอบด้วยมาตรฐานการบัญชีมาตรฐานการรายงานทางการเงิน และการตีความมาตรฐาน ดังนี้

<u>อ้างอิงมาตรฐาน</u>	<u>เรื่อง</u>
<u>มาตรฐานการบัญชี</u>	
ฉบับที่ 32	การแสดงรายการเครื่องมือทางการเงิน
<u>มาตรฐานการรายงานทางการเงิน</u>	
ฉบับที่ 7	การเปิดเผยข้อมูลเครื่องมือทางการเงิน
ฉบับที่ 9	เครื่องมือทางการเงิน
ฉบับที่ 16	สัญญาเช่า
<u>การตีความมาตรฐานการรายงานทางการเงิน</u>	
ฉบับที่ 16	การป้องกันความเสี่ยงของเงินลงทุนสุทธิในหน่วยงานต่างประเทศ
ฉบับที่ 19	การชำระหนี้สินทางการเงินด้วยตราสารทุน

ฝ่ายบริหารของบริษัทอยู่ระหว่างการประเมินผลกระทบที่อาจมีต่องบการเงินในปีที่เริ่มนำมาตรฐานการรายงานทางการเงินดังกล่าวมาถือปฏิบัติ

- 2.6 ในการจัดทำงบการเงินให้เป็นไปตามหลักการบัญชีที่รับรองทั่วไป ผู้บริหารต้องใช้ดุลยพินิจ การประมาณการและข้อสมมติฐานหลายประการ ซึ่งมีผลกระทบต่อข้อกำหนดนโยบายและการ รายงานจำนวนเงินที่เกี่ยวกับสินทรัพย์ หนี้สิน รายได้ และค่าใช้จ่าย การประมาณการและข้อสมมติฐาน มาจากประสบการณ์และปัจจัยต่างๆ ที่ผู้บริหารมีความเชื่อมั่นอย่างสมเหตุสมผลภายใต้สภาวะการณ์ แวดล้อมนั้น ดังนั้น ผลที่เกิดขึ้นจริงอาจแตกต่างจากที่ประมาณไว้

ประมาณการและข้อสมมติฐานที่ใช้ในการจัดทำงบการเงินจะได้รับการทบทวนอย่างสม่ำเสมอ การปรับประมาณการทางบัญชีจะบันทึกในงวดบัญชีที่ประมาณการดังกล่าวได้รับการทบทวน และ ในงวดอนาคตที่ได้รับผลกระทบ การใช้ดุลยพินิจและประมาณการที่สำคัญมีดังนี้

สัญญาเช่า

ในการพิจารณาประเภทของสัญญาเช่าว่าเป็นสัญญาเช่าดำเนินงานหรือสัญญาเช่าการเงิน ฝ่ายบริหารได้ใช้ดุลยพินิจในการประเมินเงื่อนไขและรายละเอียดของสัญญาเพื่อพิจารณาว่ากลุ่ม บริษัท ได้โอนหรือรับโอนความเสี่ยงและผลประโยชน์ในสินทรัพย์ที่เช่าดังกล่าวแล้วหรือไม่

ค่าเพื่อหนี้สงสัยจะสูญของลูกหนี้

ในการประมาณค่าเพื่อหนี้สงสัยจะสูญของลูกหนี้ ฝ่ายบริหารจำเป็นต้องใช้ดุลยพินิจในการประมาณการผลขาดทุนที่คาดว่าจะเกิดขึ้นจากลูกหนี้แต่ละราย โดยคำนึงถึงประสบการณ์การเก็บ เงินในอดีต อายุของหนี้ที่ค้างค้างและสภาวะเศรษฐกิจที่เป็นอยู่ในขณะนั้น เป็นต้น

การปรับลดสินค้าคงเหลือเป็นมูลค่าสุทธิที่จะได้รับ

ในการประมาณรายการปรับลดสินค้าคงเหลือเป็นมูลค่าสุทธิที่จะได้รับ ฝ่ายบริหารได้ใช้ดุลย พินิจในการประมาณมูลค่าสุทธิที่จะได้รับของสินค้าคงเหลือ โดยจำนวนเงินที่คาดว่าจะได้รับจาก สินค้าคงเหลือพิจารณาจากการเปลี่ยนแปลงของราคาขายหรือต้นทุนที่เกี่ยวข้องโดยตรงกับเหตุการณ์ ที่เกิดขึ้นภายหลังรอบระยะเวลารายงาน

ค่าเพื่อมูลค่าสินค้าลดลงในสินค้าเสื่อมสภาพและสินค้าไม่เคลื่อนไหว

ค่าเพื่อมูลค่าสินค้าลดลงในสินค้าเสื่อมสภาพและสินค้าไม่เคลื่อนไหว ประมาณจากสินค้า แต่ละชนิดที่เสื่อมสภาพและสินค้าไม่เคลื่อนไหว

ค่าเพื่อการค้ำของเงินลงทุน

กลุ่มบริษัทจะตั้งค่าเพื่อการค้ำของเงินลงทุนเมื่อมูลค่ายุติธรรมของเงินลงทุนดังกล่าวได้ ลดลงอย่างมีสาระสำคัญและเป็นระยะเวลานานหรือเมื่อมีข้อบ่งชี้ของการค้ำค่า การที่จะสรุปว่า เงินลงทุนดังกล่าวได้ลดลงอย่างมีสาระสำคัญหรือเป็นระยะเวลานานหรือไม่นั้นจำเป็นต้องใช้ดุลย พินิจของฝ่ายบริหาร

ที่ดิน อาคารและอุปกรณ์ และอสังหาริมทรัพย์เพื่อการลงทุน

ในการคำนวณค่าเสื่อมราคาของอาคารและอุปกรณ์และอสังหาริมทรัพย์เพื่อการลงทุน ฝ่ายบริหารจำเป็นต้องทำการประมาณอายุการให้ประโยชน์และมูลค่าคงเหลือเมื่อเลิกใช้งานของอาคารและอุปกรณ์ และอสังหาริมทรัพย์เพื่อการลงทุน และต้องทบทวนอายุการให้ประโยชน์และมูลค่าคงเหลือใหม่หากมีการเปลี่ยนแปลงเกิดขึ้น

นอกจากนี้ ฝ่ายบริหารจำเป็นต้องสอบทานการด้อยค่าของที่ดิน อาคารและอุปกรณ์ และอสังหาริมทรัพย์เพื่อการลงทุนในแต่ละช่วงเวลาและบันทึกขาดทุนจากการด้อยค่าหากคาดว่ามูลค่าที่คาดว่าจะได้รับคืนต่ำกว่ามูลค่าตามบัญชีของสินทรัพย์นั้น ในการนี้ฝ่ายบริหารจำเป็นต้องใช้ดุลยพินิจที่เกี่ยวข้องกับการคาดการณ์รายได้และค่าใช้จ่ายในอนาคตซึ่งเกี่ยวข้องกับสินทรัพย์นั้น

ผลประโยชน์หลังจากออกจากงานของพนักงานตามโครงการผลประโยชน์

หนี้สินตาม โครงการผลประโยชน์หลังจากออกจากงานของพนักงาน ประมาณขึ้นตามหลักคณิตศาสตร์ประกันภัยซึ่งต้องอาศัยข้อสมมติฐานต่างๆ ในการประมาณการนั้น เช่น อัตราคิดลด อัตราการขึ้นเงินเดือนในอนาคต อัตราณณะ และอัตราการเปลี่ยนแปลงในจำนวนพนักงาน เป็นต้น

สินทรัพย์ภาษีเงินได้รอการตัดบัญชี

กลุ่มบริษัทจะรับรู้สินทรัพย์ภาษีเงินได้รอการตัดบัญชีสำหรับผลแตกต่างชั่วคราวที่ใช้หักภาษีและขาดทุนทางภาษีที่ไม่ได้ใช้เมื่อมีความเป็นไปได้ค่อนข้างแน่ที่กลุ่มบริษัทจะมีกำไรทางภาษีในอนาคตเพียงพอที่จะใช้ประโยชน์จากผลแตกต่างชั่วคราวและขาดทุนนั้น ในการนี้ฝ่ายบริหารจำเป็นต้องประมาณการว่ากลุ่มบริษัทควรรับรู้จำนวนสินทรัพย์ภาษีเงินได้รอการตัดบัญชีเป็นจำนวนเท่าใด โดยพิจารณาถึงจำนวนกำไรทางภาษีที่คาดว่าจะเกิดในอนาคตในแต่ละช่วงเวลา

คดีความ

กลุ่มบริษัทมีหนี้สินที่อาจจะเกิดขึ้นจากการถูกฟ้องร้องเรียกค่าเสียหาย ซึ่งฝ่ายบริหารได้ใช้ดุลยพินิจในการประเมินผลของคดีที่ถูกฟ้องร้อง และเชื่อว่าจะไม่มีความเสียหายที่เป็นสาระสำคัญเกิดขึ้นจึงไม่ได้บันทึกประมาณการหนี้สินดังกล่าว ณ วันสิ้นรอบระยะเวลารายงาน

3. เกณฑ์การจัดทำงบการเงินรวม

- 3.1 งบการเงินรวมนี้จัดทำขึ้นโดยรวมงบการเงินของบริษัทและบริษัทย่อย (รวมกันเรียกว่า "กลุ่มบริษัท") โดยมีสัดส่วนโครงสร้างของกลุ่มบริษัท ดังนี้

ชื่อบริษัท	ประเภทของกิจการ	จดทะเบียน	อัตราร้อยละของการถือหุ้น	
		ในประเทศไทย	2562	2561
บริษัท ริช เอเชีย อินดัสทรี จำกัด	ผลิตและจำหน่ายท่อเหล็ก เหล็กรูปพรรณ และรับจ้างผลิตท่อเหล็กต่างๆและผลิตรถยนต์ไฟฟ้าแบบแบตเตอรี่	ไทย	51.88	51.88
บริษัท จี.วาย.ที. เอ็นจิเนียริง จำกัด	จัดหาวัสดุ อุปกรณ์ และเทคโนโลยี รวมถึงร่วมลงทุน ในธุรกิจทางด้านสาธารณูปโภค และโครงสร้างด้านพื้นฐาน	ไทย	94.82	94.82
บริษัท สกายเวลล์ (ประเทศไทย) จำกัด (เดิมชื่อ บริษัท ริช เอเชีย ยูทิลิตี้ส์ จำกัด)	ตัวแทนจำหน่ายรถยนต์ไฟฟ้า	ไทย	19.99	99.99

- 3.2 บริษัทย่อย เป็นกิจการที่อยู่ภายใต้การควบคุมของบริษัท การควบคุมเกิดขึ้นเมื่อบริษัทมีอำนาจควบคุมทั้งทางตรงและทางอ้อมในการกำหนดนโยบายทางการเงินและการดำเนินงานของบริษัทนั้น เพื่อให้ได้มาซึ่งประโยชน์จากกิจกรรมของบริษัทย่อย งบการเงินของบริษัทย่อยได้รวมอยู่ในงบการเงินรวมของกลุ่มบริษัท นับแต่วันที่มีการควบคุมจนถึงวันที่การควบคุมสิ้นสุดลง

ทั้งนี้ ในระหว่างปี บริษัทมีการขายเงินลงทุนในบริษัท สกายเวลล์ (ประเทศไทย) จำกัด บางส่วน ทำให้เปลี่ยนสถานะจากบริษัทย่อย เป็นบริษัทร่วม โดยมีรายละเอียดตามที่กล่าวไว้ในหมายเหตุประกอบงบการเงินข้อ 12 และ 13 ดังนั้น ในการจัดทำงบการเงินรวม ณ วันที่ 31 ธันวาคม 2562 บริษัทจึงไม่ได้รวมงบแสดงฐานะการเงินของบริษัท สกายเวลล์ (ประเทศไทย) จำกัด ในงบแสดงฐานะการเงินรวม แต่ได้รวมผลการดำเนินงานและกระแสเงินสดของบริษัทดังกล่าว สำหรับวันที่ 1 มกราคม 2562 จนถึงวันที่ 30 ธันวาคม 2562 ไว้ในงบกำไรขาดทุนเบ็ดเสร็จรวม และงบกระแสเงินสดรวม

- 3.3 งบการเงินรวมจัดทำขึ้นโดยใช้นโยบายการบัญชีเดียวกันสำหรับรายการบัญชีที่เหมือนกันหรือเหตุการณ์การบัญชีที่คล้ายคลึงกัน
- 3.4 รอบระยะเวลาบัญชีของบริษัทย่อยสิ้นสุดวันเดียวกันกับบริษัท ริช เอเชีย คอร์ปอเรชั่น จำกัด (มหาชน)
- 3.5 งบการเงินรวมได้รวมรายการบัญชีของกลุ่มบริษัท หลังจากตัดรายการระหว่างกัน ซึ่งยอดคงค้างระหว่างกลุ่มบริษัท รายการค้าระหว่างกันที่มีสาระสำคัญและเงินลงทุนในบริษัทย่อยของบริษัท และส่วนของผู้ถือหุ้นของบริษัทย่อยได้ตัดออกในขั้นตอนการจัดทำงบการเงินรวมแล้ว

4. นโยบายการบัญชีที่สำคัญ

- 4.1 เงินสดและรายการเทียบเท่าเงินสดหมายถึง เงินสดและและเงินฝากธนาคารและเงินลงทุนระยะสั้นที่มีสภาพคล่องสูง ซึ่งถึงกำหนดจ่ายคืนภายในระยะเวลาไม่เกิน 3 เดือนนับจากวันที่ได้มาและไม่มีข้อจำกัดในการเบิกใช้
- 4.2 ลูกหนี้การค้าและลูกหนี้อื่น แสดงในราคาตามใบแจ้งหนี้หักค่าเผื่อหนี้สงสัยจะสูญ กลุ่มบริษัทบันทึกค่าเผื่อหนี้สงสัยจะสูญสำหรับผลขาดทุนโดยประมาณที่อาจเกิดขึ้นจากการเก็บเงินจากลูกหนี้ไม่ได้ ซึ่งโดยทั่วไปพิจารณาจากประสบการณ์การเก็บเงินและการวิเคราะห์อายุหนี้ ลูกหนี้จะถูกตัดจำหน่ายบัญชีเมื่อทราบว่าเป็นหนี้สูญ
- 4.3 เงินลงทุนในบริษัทย่อยในงบเฉพาะกิจการ บันทึกบัญชีโดยใช้วิธีราคาทุนหักด้วยค่าเผื่อผลขาดทุนจากการด้อยค่า (ถ้ามี)
- 4.4 เงินลงทุนในบริษัทร่วมแสดงในงบการเงินรวม โดยใช้วิธีส่วนได้เสียและแสดงในงบการเงินเฉพาะกิจการโดยใช้วิธีราคาทุนหักด้วยค่าเผื่อผลขาดทุนจากการด้อยค่า (ถ้ามี)
- 4.5 เงินลงทุนในตราสารหนี้และตราสารทุนอื่นซึ่งเป็นหลักทรัพย์ในความต้องการของตลาดซึ่งถือไว้เพื่อค้าจัดประเภทเป็นสินทรัพย์หมุนเวียนและแสดงในมูลค่ายุติธรรม กำไรหรือขาดทุนจากการตีราคาหลักทรัพย์ได้บันทึกในกำไรขาดทุน

ตราสารหนี้ซึ่งกลุ่มบริษัท ตั้งใจและสามารถถือจนครบกำหนดจัดประเภทเป็นเงินลงทุนที่ถือจนครบกำหนดและแสดงในราคาทุนตัดจำหน่ายหักด้วยค่าเผื่อผลขาดทุนจากการด้อยค่า ผลต่างระหว่างราคาทุนที่ซื้อมากับมูลค่าไถ่ถอนของตราสารหนี้จะถูกตัดจ่ายโดยวิธีอัตราดอกเบี้ยที่แท้จริงตลอดอายุของตราสารหนี้ที่เหลือ

ตราสารหนี้และตราสารทุนซึ่งเป็นหลักทรัพย์ในความต้องการของตลาด นอกเหนือจากที่ถือไว้เพื่อค้าหรือตั้งใจถือไว้จนครบกำหนดจัดประเภทเป็นเงินลงทุนเพื่อขาย ภายหลังจากการรับรู้มูลค่าในครั้งแรกเงินลงทุนเพื่อขายแสดงในมูลค่ายุติธรรม และการเปลี่ยนแปลงที่ไม่ใช่ผลขาดทุนจากการด้อยค่าบันทึกโดยตรงในส่วนของผู้ถือหุ้น ส่วนผลขาดทุนจากการด้อยค่ารับรู้ในกำไรขาดทุนในกรณีที่เป็นเงินลงทุนประเภทที่มีดอกเบี้ยจะบันทึกดอกเบี้ยในกำไรขาดทุนโดยวิธีอัตราดอกเบี้ยที่แท้จริง

เงินลงทุนในตราสารทุนซึ่งไม่ใช่หลักทรัพย์ในความต้องการของตลาดแสดงในราคาทุนหักด้วยค่าเผื่อผลขาดทุนจากการด้อยค่า (ถ้ามี)

มูลค่ายุติธรรมของเครื่องมือทางการเงินสำหรับหลักทรัพย์เพื่อค้าและหลักทรัพย์เพื่อขายจะใช้ราคาเสนอซื้อ ณ วันที่รายงาน

การจำหน่ายเงินลงทุน เมื่อมีการจำหน่ายเงินลงทุน ผลต่างระหว่างจำนวนสุทธิที่ได้รับและมูลค่าตามบัญชี รวมถึงผลกำไรหรือขาดทุนจากการตีราคาหลักทรัพย์ที่เกี่ยวข้องที่เคยบันทึกในส่วนของผู้ถือหุ้นจะถูกรับบันทึกในกำไรขาดทุน

ในกรณีที่กลุ่มบริษัทจำหน่ายเงินลงทุนที่ถืออยู่เพียงบางส่วนการคำนวณต้นทุนสำหรับเงินลงทุนที่จำหน่ายไปและเงินลงทุนที่ยังถืออยู่ใช้วิธีถัวเฉลี่ยถ่วงน้ำหนัก

- 4.6 สินค้าคงเหลือแสดงด้วยราคาทุนหรือมูลค่าสุทธิที่จะได้รับแล้วแต่ราคาใดจะต่ำกว่า ราคาทุนของสินค้าคำนวณโดยวิธีถัวเฉลี่ยเคลื่อนที่ ราคาทุนประกอบด้วยต้นทุนในการซื้อสินค้าและค่าใช้จ่ายทางตรงที่เกี่ยวข้องกับการซื้อสินค้า เช่น ค่าอากรขาเข้า ค่าขนส่ง หักด้วยส่วนลดและเงินที่ได้รับคืนจากการซื้อ ราคาทุนของสินค้าสำเร็จรูปและงานระหว่างทำประกอบด้วยค่าวัตถุดิบ ค่าแรงทางตรง ค่าใช้จ่ายอื่นทางตรงและค่าสูญหายในการผลิตซึ่งบันทึกตามเกณฑ์การดำเนินงานตามปกติ

มูลค่าสุทธิที่จะได้รับเป็นการประมาณราคาที่จะขายได้จากการดำเนินธุรกิจปกติหักด้วยประมาณการต้นทุนที่จะผลิตให้เสร็จและต้นทุนที่จำเป็นต้องจ่ายไปเพื่อให้ขายสินค้านั้นได้

- 4.7 สินค้าที่ยังไม่หมุนเวียนที่ถือไว้เพื่อขาย (หรือกลุ่มสินทรัพย์ที่ยกเลิก) จะถูกจัดประเภทเป็นสินทรัพย์ที่ถือไว้เพื่อขายเมื่อมูลค่าตามบัญชีที่จะได้รับคืนส่วนใหญ่มาจากการขาย และการขายนั้นต้องมีความเป็นไปได้สูงมาก สินค้าที่ยังไม่หมุนเวียน (หรือกลุ่มสินทรัพย์ที่ยกเลิก) นั้นจะวัดมูลค่าด้วยจำนวนที่ต่ำกว่าระหว่างมูลค่าตามบัญชีกับมูลค่ายุติธรรมหักต้นทุนในการขาย

- 4.8 อสังหาริมทรัพย์เพื่อการลงทุน หมายถึงที่ดินหรืออาคารหรือส่วนควบอาคารหรือทั้งที่ดินและอาคารที่ถือครองไว้เพื่อหาประโยชน์จากรายได้ค่าเช่าหรือจากการเพิ่มขึ้นของมูลค่าของสินทรัพย์หรือทั้งสองอย่าง ทั้งนี้ไม่ได้มีไว้เพื่อใช้ในการผลิตหรือจัดหาสินค้าหรือให้บริการไม่ได้มีไว้เพื่อใช้ในการบริหารงานของกิจการ ไม่ได้มีไว้เพื่อขายตามลักษณะการประกอบธุรกิจตามปกติ

กลุ่มบริษัทบันทึกมูลค่าเริ่มแรกของอสังหาริมทรัพย์เพื่อการลงทุนในราคาทุน หลังจากนั้นกลุ่มบริษัทจะบันทึกอสังหาริมทรัพย์เพื่อการลงทุนด้วยราคาทุนหักค่าเสื่อมราคาสะสมและค่าเผื่อผลขาดทุนจากการด้อยค่า (ถ้ามี)

ค่าเสื่อมราคาของอสังหาริมทรัพย์เพื่อการลงทุนคำนวณจากราคาทุนโดยใช้วิธีเส้นตรงตามอายุการให้ประโยชน์โดยประมาณ 20 ปี ค่าเสื่อมราคาของอสังหาริมทรัพย์เพื่อการลงทุนรวมอยู่ในกำไรขาดทุน

ไม่มีการคิดค่าเสื่อมราคาสำหรับอสังหาริมทรัพย์เพื่อการลงทุนประเภทที่ดิน

กลุ่มบริษัทรับรู้ผลต่างระหว่างจำนวนเงินที่ได้รับสุทธิจากการจำหน่ายกับมูลค่าตามบัญชีของสินทรัพย์ในกำไรหรือขาดทุนในงวดที่ตัดรายการอสังหาริมทรัพย์เพื่อการลงทุนออกจากบัญชี

4.9 ที่ดิน อาคาร และอุปกรณ์แสดงด้วยราคาทุนหักค่าเสื่อมราคาสะสม และค่าเผื่อผลขาดทุนจากการด้อยค่า (ถ้ามี)

ราคาทุนรวมถึงต้นทุนทางตรง ที่เกี่ยวข้องกับการได้มาของสินทรัพย์ ต้นทุนของการก่อสร้างสินทรัพย์ที่กิจการก่อสร้างเอง รวมถึงต้นทุนของวัสดุ แรงงานทางตรง และต้นทุนทางตรงอื่นๆ ที่เกี่ยวข้องกับการจัดหาสินทรัพย์เพื่อให้สินทรัพย์นั้นอยู่ในสภาพที่พร้อมใช้งาน ได้ตามความประสงค์ ต้นทุนในการรื้อถอน การขนย้าย การบูรณะสถานที่ตั้งของสินทรัพย์และต้นทุนการกู้ยืม

ส่วนประกอบของรายการที่ดิน อาคาร และอุปกรณ์แต่ละรายการที่มีอายุให้ประโยชน์ไม่เท่ากัน ต้องบันทึกแต่ละส่วนประกอบที่มีนัยสำคัญแยกต่างหากหากจากกัน

กำไรหรือขาดทุนจากการจำหน่ายที่ดิน อาคารและอุปกรณ์ คือผลต่างระหว่างสิ่งตอบแทนสุทธิที่ได้รับจากการจำหน่ายกับมูลค่าตามบัญชีของที่ดิน อาคาร และอุปกรณ์ โดยรับรู้สุทธิเป็นรายได้อื่นหรือค่าใช้จ่ายอื่นในกำไรขาดทุน

ต้นทุนที่เกิดขึ้นในภายหลัง

ต้นทุนในการเปลี่ยนแปลงส่วนประกอบจะรับรู้เป็นส่วนหนึ่งของมูลค่าตามบัญชีของรายการที่ดิน อาคารและอุปกรณ์ถ้ามีความเป็นไปได้ก่อนข้างหน้าที่บริษัทจะได้รับประโยชน์เชิงเศรษฐกิจในอนาคตจากรายการนั้น และสามารถวัดมูลค่าต้นทุนของรายการนั้นได้อย่างน่าเชื่อถือ ชื่นส่วนที่ถูกเปลี่ยนแปลงจะถูกตัดจำหน่ายตามมูลค่าตามบัญชี ต้นทุนที่เกิดขึ้นในการซ่อมบำรุงที่ดิน อาคารและอุปกรณ์ที่เกิดขึ้นเป็นประจำจะรับรู้ในกำไรขาดทุนเมื่อเกิดขึ้น

ค่าเสื่อมราคาคำนวณจากมูลค่าเสื่อมสภาพของรายการอาคาร และอุปกรณ์ ซึ่งประกอบด้วยราคาทุนของสินทรัพย์หรือต้นทุนในการเปลี่ยนแปลงอื่น หักด้วยมูลค่าคงเหลือของสินทรัพย์

ค่าเสื่อมราคาบันทึกเป็นค่าใช้จ่ายในกำไรขาดทุน คำนวณ โดยวิธีเส้นตรงตามเกณฑ์อายุการให้ประโยชน์โดยประมาณของส่วนประกอบของสินทรัพย์แต่ละรายการ ประมาณการอายุการให้ประโยชน์ของสินทรัพย์แสดงได้ดังนี้

ส่วนปรับปรุงที่ดิน	5 ปี
อาคารและส่วนปรับปรุง	5,20 ปี
เครื่องจักร	5,10,20 ปี
เครื่องตกแต่ง ติดตั้งและเครื่องใช้สำนักงาน	3,5 ปี
เครื่องมือและอุปกรณ์	5 ปี
ยานพาหนะ	5 ปี

กลุ่มบริษัทไม่คิดค่าเสื่อมราคาสำหรับที่ดินและสินทรัพย์ที่อยู่ระหว่างการก่อสร้าง

วิธีการคิดค่าเสื่อมราคา อายุการให้ประโยชน์ของสินทรัพย์และมูลค่าคงเหลือถูกทบทวนอย่างน้อยที่สุดทุกสิ้นรอบปีบัญชีและปรับปรุงตามความเหมาะสม

4.10 สินทรัพย์ไม่มีตัวตนอื่นๆ ที่กลุ่มบริษัทซื้อและมีอายุการให้ประโยชน์ แสดงในราคาทุนหักค่าตัดจำหน่ายสะสมและค่าเผื่อผลขาดทุนจากการด้อยค่า (ถ้ามี)

รายจ่ายภายหลังการรับรู้รายการจะรับรู้เป็นสินทรัพย์เมื่อก่อให้เกิดประโยชน์เชิงเศรษฐกิจในอนาคต โดยรวมเป็นสินทรัพย์ที่สามารถระบุได้ที่เกี่ยวข้องนั้น ค่าใช้จ่ายอื่นที่เกิดขึ้นภายหลังรับรู้ในกำไรขาดทุนเมื่อเกิดขึ้น

ค่าตัดจำหน่ายคำนวณโดยนำราคาทุนของสินทรัพย์หักด้วยมูลค่าคงเหลือ

ค่าตัดจำหน่ายรับรู้ในกำไรขาดทุนโดยวิธีเส้นตรงซึ่งโดยส่วนใหญ่จะสะท้อนรูปแบบที่คาดว่าจะได้รับประโยชน์ในอนาคตจากสินทรัพย์นั้นตามระยะเวลาที่คาดว่าจะได้รับประโยชน์จากสินทรัพย์ไม่มีตัวตน โดยเริ่มตัดจำหน่ายสินทรัพย์ไม่มีตัวตนเมื่อสินทรัพย์นั้นพร้อมที่จะให้ประโยชน์ในอัตราระยะเวลาที่คาดว่าจะได้รับประโยชน์แสดงได้ดังนี้

ค่าลิขสิทธิ์ซอฟต์แวร์

5 ปี

วิธีการตัดจำหน่ายระยะเวลาที่คาดว่าจะได้รับประโยชน์ และมูลค่าคงเหลือ จะได้รับการทบทวนทุกสิ้นรอบปีบัญชีและปรับปรุงตามความเหมาะสม

4.11 การด้อยค่าของสินทรัพย์

ยอดสินทรัพย์คงเหลือตามบัญชีของกลุ่มบริษัทได้รับการทบทวน ณ ทุกวันที่ในงบแสดงฐานะการเงินว่า มีข้อบ่งชี้เรื่องการด้อยค่าหรือไม่ในกรณีที่มีข้อบ่งชี้จะทำการประมาณมูลค่าสินทรัพย์ที่คาดว่าจะได้รับคืน

สินทรัพย์ไม่มีตัวตนที่มีอายุการให้ประโยชน์ไม่จำกัดและสินทรัพย์ที่ไม่มีตัวตนซึ่งยังไม่ได้ใช้ จะมีการทดสอบการด้อยค่าทุกปีและเมื่อมีข้อบ่งชี้เรื่องการด้อยค่า

การรับรู้ขาดทุนจากการด้อยค่าจะรับรู้เมื่อมูลค่าตามบัญชีของสินทรัพย์หรือมูลค่าตามบัญชีของหน่วยสินทรัพย์ที่ก่อให้เกิดเงินสดสูงกว่ามูลค่าที่คาดว่าจะได้รับคืน ขาดทุนจากการด้อยค่าบันทึกในกำไรขาดทุน

การคำนวณมูลค่าที่คาดว่าจะได้รับคืน

มูลค่าที่คาดว่าจะได้รับคืนของสินทรัพย์ หมายถึง ราคาขายสุทธิของสินทรัพย์ หรือมูลค่าจากการใช้ของสินทรัพย์ แล้วแต่มูลค่าใดจะสูงกว่า ในการประเมินมูลค่าจากการใช้ของสินทรัพย์ ประมาณการกระแสเงินสดที่จะได้รับในอนาคตจะคิดลดเป็นมูลค่าปัจจุบันโดยใช้อัตราคิดลดก่อนคำนึงภาษีเงินได้เพื่อให้สะท้อนมูลค่าที่อาจประเมินได้ในตลาดปัจจุบันซึ่งแปรไปตามเวลาและความเสี่ยงที่มีต่อสินทรัพย์ สำหรับสินทรัพย์ที่ไม่ก่อให้เกิดกระแสเงินสดรับโดยอิสระจากสินทรัพย์อื่น ให้พิจารณามูลค่าที่คาดว่าจะได้รับคืนให้สอดคล้องกับหน่วยสินทรัพย์ที่ก่อให้เกิดเงินสดที่สินทรัพย์นั้นมีความเกี่ยวข้องด้วย

การกลับรายการด้อยค่า

กลุ่มบริษัทจะกลับรายการบัญชีขาดทุนจากการด้อยค่าเพียงเพื่อให้มูลค่าตามบัญชีของสินทรัพย์ไม่เกินกว่ามูลค่าตามบัญชีภายหลังหักค่าเสื่อมราคาหรือค่าตัดจำหน่าย เสมือนหนึ่งไม่เคยมีการบันทึกขาดทุนจากการด้อยค่ามาก่อน

4.12 เจ้าหนี้การค้าและเจ้าหนี้อื่นแสดงในราคาทุน

4.13 เงินกู้ยืมรับรู้เมื่อเริ่มแรกด้วยมูลค่ายุติธรรมของสิ่งตอบแทนที่ได้รับหักด้วยต้นทุนการจัดทำรายการที่เกิดขึ้น ในเวลาต่อมาจะวัดมูลค่าเงินกู้ยืมด้วยวิธีราคาทุนตัดจำหน่าย โดยผลต่างระหว่างสิ่งตอบแทน(หักด้วยต้นทุนการจัดทำรายการที่เกิดขึ้น) เมื่อเทียบกับมูลค่าที่จ่ายคืนเพื่อชำระหนี้ นั้นจะรับรู้ในกำไรขาดทุน โดยค่าธรรมเนียมการจัดการเงินกู้ยืมจะตัดจ่ายเป็นค่าใช้จ่ายทางการเงินตลอดช่วงเวลากู้ยืมตามวิธีอัตราดอกเบี้ยที่แท้จริง

4.14 ประมาณการหนี้สินจะรับรู้ในงบแสดงฐานะการเงินก็ต่อเมื่อกลุ่มบริษัทมีภาระหนี้สินเกิดขึ้นจากข้อพิพาททางกฎหมายหรือภาระผูกพันซึ่งเป็นผลมาจากเหตุการณ์จากอดีต และมีความเป็นไปได้ค่อนข้างแน่นอนว่าประโยชน์เชิงเศรษฐกิจจะต้องถูกจ่ายไปเพื่อชำระภาระหนี้สินดังกล่าว โดยภาระหนี้สินดังกล่าวสามารถประมาณจำนวนเงินได้อย่างน่าเชื่อถือ ถ้าผลกระทบดังกล่าวเป็นนัยสำคัญ ประมาณการกระแสเงินสดที่จะจ่ายในอนาคตจะคิดลดเป็นมูลค่าปัจจุบันโดยใช้อัตราคิดลดในตลาดปัจจุบันก่อนคำนึงภาษีเงินได้ เพื่อให้สะท้อนมูลค่าที่อาจประเมินได้ในตลาดปัจจุบันซึ่งแปรไปตามเวลาและความเสี่ยงที่มีต่อหนี้สิน

4.15 สัญญาเช่าระยะยาว

สัญญาเช่าที่ดิน อาคาร และอุปกรณ์ที่มีความเสี่ยงและผลตอบแทนของความเป็นเจ้าของส่วนใหญ่ได้โอนไปให้กับผู้เช่าถือเป็นสัญญาเช่าการเงิน สัญญาเช่าการเงินจะบันทึกเป็นรายจ่ายฝ่ายทุนตามมูลค่ายุติธรรมของสินทรัพย์ที่เช่าหรือมูลค่าปัจจุบันสุทธิของจำนวนเงินที่ต้องจ่ายตามสัญญาเช่าแล้วแต่มูลค่าจะต่ำกว่า โดยจำนวนเงินที่ต้องจ่ายจะแยกเป็นส่วนที่เป็นค่าใช้จ่ายทางการเงิน และส่วนที่จะหักจากหนี้ตามสัญญา เพื่อให้อัตราดอกเบี้ยแต่ละงวดเป็นอัตราคงที่สำหรับยอดคงเหลือของหนี้สิน ค่าใช้จ่ายทางการเงินจะบันทึกโดยตรงในกำไรขาดทุน เมื่อมีการขายและเช่ากลับคืนตามสัญญาเช่าการเงิน กำไรจากการขายจะถูกทยอยรับรู้ตามระยะเวลาของสัญญาเช่า สินทรัพย์ที่เกิดจากสัญญาเช่าการเงินจะคิดค่าเสื่อมราคาตลอดอายุการให้ประโยชน์ของสินทรัพย์นั้น และในกรณีที่มีการขายและเช่ากลับคืนตามสัญญาเช่าดำเนินงาน กำไรจากการขายในส่วนที่สูงกว่ามูลค่ายุติธรรม จะถูกทยอยรับรู้ตามระยะเวลาที่คาดว่าจะใช้ประโยชน์สินทรัพย์ที่เช่า

สัญญาเช่าสินทรัพย์โดยที่ความเสี่ยงและผลตอบแทนของความเป็นเจ้าของส่วนใหญ่ตกอยู่กับผู้ให้เช่าจะจัดเป็นสัญญาเช่าดำเนินงาน เงินทั้งหมดที่ต้องจ่ายภายใต้สัญญาเช่าดำเนินงานจะบันทึกในกำไรขาดทุน โดยใช้วิธีเส้นตรงตลอดอายุของสัญญาเช่านั้น

ค่าใช้จ่ายที่เกิดขึ้นจากการยกเลิกสัญญาเช่าดำเนินงานก่อนหมดอายุการเช่า เช่น เบี้ยปรับที่ต้องจ่ายให้แก่ผู้ให้เช่า จะบันทึกเป็นค่าใช้จ่ายในรอบระยะเวลาบัญชีที่การยกเลิกนั้นเกิดขึ้น

4.16 ผลประโยชน์พนักงาน

ผลประโยชน์ระยะสั้นของพนักงาน

กลุ่มบริษัทรับรู้เงินเดือน ค่าจ้าง โบนัส และเงินสมทบกองทุนประกันสังคมเป็นค่าใช้จ่ายเมื่อเกิดรายการ

การจ่ายโดยใช้หุ้นเป็นเกณฑ์

มูลค่ายุติธรรมของสิทธิซื้อหุ้น ณ วันที่ให้สิทธิแก่พนักงานรับรู้เป็นค่าใช้จ่ายพนักงานพร้อมๆ กับการเพิ่มขึ้นในส่วนของผู้ถือหุ้น ตลอดระยะเวลาที่พนักงานสามารถเข้าใช้สิทธิได้อย่างไม่มีเงื่อนไข จำนวนที่รับรู้เป็นค่าใช้จ่ายจะถูกปรับปรุงเพื่อให้สะท้อนถึงจำนวนสิทธิซื้อหุ้นที่แท้จริงซึ่งเข้าเงื่อนไขการให้บริการที่เกี่ยวข้องและเงื่อนไขการได้รับสิทธิที่ไม่ใช่เงื่อนไขเรื่องตลาดทุน

ผลประโยชน์หลังออกจากงานของพนักงาน (โครงการสมทบเงิน)

โครงการสมทบเงินเป็นโครงการผลประโยชน์ประเภทหลังออกจากงาน ซึ่งกิจการจ่ายสมทบเป็นจำนวนเงินที่แน่นอนไปอีกกิจการหนึ่งแยกต่างหาก (กองทุนสำรองเลี้ยงชีพ) และจะไม่มีภาระผูกพันตามกฎหมายหรือภาระผูกพันโดยอนุमानที่จะต้องจ่ายสมทบเพิ่มเติมภาระผูกพันในการสมทบเข้าโครงการสมทบเงินจะถูกรับรู้เป็นค่าใช้จ่ายพนักงานในกำไรขาดทุนในรอบระยะเวลาที่พนักงานได้ทำงานให้กับกิจการ

ผลประโยชน์หลังออกจากงานของพนักงาน (โครงการผลประโยชน์)

กลุ่มบริษัทมีภาระสำหรับเงินชดเชยที่ต้องจ่ายให้แก่พนักงานเมื่อออกจากงานตามกฎหมายแรงงาน ซึ่งกลุ่มบริษัทถือว่าเงินชดเชยดังกล่าวเป็นโครงการผลประโยชน์หลังออกจากงานสำหรับพนักงาน

กลุ่มบริษัทคำนวณหนี้สินตามโครงการผลประโยชน์หลังออกจากงานของพนักงาน โดยใช้วิธีคิดลดแต่ละหน่วยที่ประมาณการไว้ (Projected Unit Credit Method) โดยผู้เชี่ยวชาญอิสระได้ทำการประเมินภาระผูกพันดังกล่าวตามหลักคณิตศาสตร์ประกันภัย ซึ่งหลักการประมาณการดังกล่าวต้องใช้ข้อสมมติที่หลากหลาย รวมถึงข้อสมมติเกี่ยวกับอัตราคิดลด อัตราการขึ้นเงินเดือนในอนาคต อัตราการหมุนเวียนพนักงาน อัตราการมรณะ และอัตราเงินเฟ้อ

ผลกำไรหรือขาดทุน จากการประมาณตามหลักคณิตศาสตร์ประกันภัย (Actuarial gains and losses) รับรู้เป็นรายการในกำไรขาดทุนเบ็ดเสร็จอื่น ในรอบระยะเวลาบัญชีที่เกิดขึ้น

ต้นทุนบริการในอดีตจะถูกรับรู้ทั้งจำนวนในกำไรขาดทุนทันทีที่มีการแก้ไขโครงการหรือลดขนาดโครงการ

- 4.17 การเปลี่ยนแปลงสัดส่วนการถือหุ้นในบริษัทย่อยภายใต้การควบคุมเดียวกัน เป็นผลต่างระหว่างเงินลงทุนตามสัดส่วนของบริษัทย่อยที่เปลี่ยนแปลงกับมูลค่าตามบัญชีของบริษัทย่อย ซึ่งเกิดจากการเปลี่ยนแปลงสัดส่วนการลงทุนในบริษัทย่อย โดยผลต่างดังกล่าวได้แสดงในงบแสดงฐานะการเงินภายใต้ส่วนของผู้ถือหุ้นและตัดจำหน่ายเมื่อมีการขายเงินลงทุน
- 4.18 ส่วนของผู้มีส่วนได้เสียที่ไม่มีอำนาจควบคุมของบริษัทย่อย หมายถึง มูลค่าตามบัญชีของสินทรัพย์สุทธิของบริษัทย่อยตามสัดส่วนการถือหุ้นที่ไม่ได้เป็นของกลุ่มบริษัท ส่วนของผู้มีส่วนได้เสียที่ไม่มีอำนาจควบคุมของบริษัทย่อยแยกแสดงรายการในส่วนของผู้ถือหุ้นในงบแสดงฐานะการเงินรวม และรายการกำไร(ขาดทุน)สุทธิของส่วนของผู้มีส่วนได้เสียที่ไม่มีอำนาจควบคุมของบริษัทย่อยแยกแสดงในงบกำไรขาดทุนเบ็ดเสร็จรวม
- 4.19 การรับรู้รายได้
- รายได้รับรู้เมื่อลูกค้ามีอำนาจควบคุมในสินค้าหรือบริการ ด้วยจำนวนเงินที่สะท้อนถึงสิ่งตอบแทนที่คาดว่าจะมีสิทธิได้รับ โดยไม่รวมภาษีมูลค่าเพิ่มและแสดงสุทธิจากส่วนลดการค้า
- 4.19.1 รายได้จากการขายสินค้าและรายได้จากการให้บริการ รับรู้เมื่อบริษัทได้โอนอำนาจควบคุมในสินค้าหรือบริการแก่ลูกค้าแล้วซึ่ง โดยทั่วไปเกิดขึ้นเมื่อมีการส่งมอบสินค้าและบริการให้กับลูกค้า
- 4.19.2 รายได้ค่าเช่าสำหรับสัญญาเช่าดำเนินงานรับรู้ในกำไรขาดทุน โดยวิธีเส้นตรงตลอดอายุสัญญาเช่า
- 4.19.3 เงินปันผลรับบันทึกในกำไรขาดทุนในวันที่มีสิทธิได้รับเงินปันผล
- 4.19.4 รายได้ดอกเบี้ยรับ รับรู้ตามเกณฑ์คงค้าง โดยคำนึงถึงอัตราผลตอบแทนที่แท้จริง

4.20 การรับรู้ค่าใช้จ่าย

- 4.20.1 รายจ่ายภายใต้สัญญาเช่าดำเนินงานบันทึกในกำไรขาดทุนโดยวิธีเส้นตรงตลอดอายุสัญญาเช่า ค่าเช่าที่อาจเกิดขึ้นต้องนำมารวมคำนวณจำนวนเงินขั้นต่ำที่ต้องจ่ายตามระยะเวลาที่คงเหลือของสัญญาเช่า เมื่อได้รับการยืนยันการปรับค่าเช่า
- 4.20.2 ต้นทุนทางการเงินประกอบด้วยดอกเบี้ยจ่ายของเงินกู้ยืมและประมาณการหนี้สินส่วนที่เพิ่มขึ้นเนื่องจากเวลาที่ผ่านไป และสิ่งตอบแทนที่คาดว่าจะต้องจ่าย ต้นทุนการกู้ยืมที่ไม่ได้เกี่ยวกับการได้มา การก่อสร้างหรือ การผลิตสินทรัพย์ที่เข้าเงื่อนไข รับรู้ในกำไรขาดทุนโดยวิธีอัตราดอกเบี้ยที่แท้จริง
- 4.20.3 ค่าใช้จ่ายอื่นบันทึกตามเกณฑ์คงค้าง

- 4.21 ภาษีเงินได้ ประกอบด้วย ภาษีเงินได้ปัจจุบันและภาษีเงินได้รอการตัดบัญชี ภาษีเงินได้รับรู้ในกำไรขาดทุน เว้นแต่ภาษีเงินได้รอตัดบัญชีที่เกี่ยวข้องกับรายการที่รับรู้ในกำไรขาดทุนเบ็ดเสร็จอื่นหรือรับรู้โดยตรงในส่วนของผู้ถือหุ้นซึ่งจะรับรู้ในกำไรขาดทุนเบ็ดเสร็จอื่นหรือรับรู้โดยตรงในส่วนของผู้ถือหุ้นเช่นเดียวกัน

ภาษีเงินได้ปัจจุบัน

กลุ่มบริษัทบันทึกภาษีเงินได้ปัจจุบันตามจำนวนที่คาดว่าจะจ่ายให้แก่หน่วยงานจัดเก็บภาษีของรัฐ โดยคำนวณจากกำไรทางภาษีตามหลักเกณฑ์ที่กำหนดในกฎหมายภาษีอากร

ภาษีเงินได้รอการตัดบัญชี

กลุ่มบริษัทบันทึกภาษีเงินได้รอการตัดบัญชีของผลแตกต่างชั่วคราวระหว่างราคาตามบัญชีของสินทรัพย์และหนี้สิน ณ วันสิ้นรอบระยะเวลารายงานกับฐานภาษีของสินทรัพย์และหนี้สินที่เกี่ยวข้องนั้น โดยใช้อัตราภาษีที่มีผลบังคับใช้อยู่ หรือที่คาดได้ค่อนข้างแน่ว่าจะมีผลบังคับใช้ภายในสิ้นรอบระยะเวลาที่รายงาน และคาดว่าอัตราภาษีดังกล่าวจะนำไปใช้เมื่อสินทรัพย์ภาษีเงินได้รอการตัดบัญชีที่เกี่ยวข้องได้รับประโยชน์ หรือหนี้สินภาษีเงินได้รอการตัดบัญชีได้มีการจ่ายชำระ

กลุ่มบริษัทรับรู้หนี้สินภาษีเงินได้รอการตัดบัญชีของผลแตกต่างชั่วคราวที่ต้องเสียภาษีทุกรายการ แต่รับรู้สินทรัพย์ภาษีเงินได้รอการตัดบัญชีสำหรับผลแตกต่างชั่วคราวที่ใช้หักภาษีรวมทั้งผลขาดทุนทางภาษีที่ยังไม่ได้ใช้ในจำนวนเท่าที่มีความเป็นไปได้ค่อนข้างแน่ที่กลุ่มบริษัทจะมีกำไรทางภาษีในอนาคตเพียงพอที่จะใช้ประโยชน์จากผลแตกต่างชั่วคราวที่ใช้หักภาษีและผลขาดทุนทางภาษีที่ยังไม่ได้ใช้นั้น

กลุ่มบริษัทจะทบทวนมูลค่าตามบัญชีของสินทรัพย์ภาษีเงินได้รอการตัดบัญชีทุกสิ้นรอบระยะเวลารายงานและจะทำการปรับลดมูลค่าตามบัญชีดังกล่าว หากมีความเป็นไปได้ค่อนข้างแน่ว่ากลุ่มบริษัทจะไม่มีกำไรทางภาษีเพียงพอต่อการนำสินทรัพย์ภาษีเงินได้รอการตัดบัญชีทั้งหมดหรือบางส่วนมาใช้ประโยชน์

สินทรัพย์ภายใต้การตัดบัญชีและหนี้สินภายใต้การตัดบัญชี จะแสดงหักกลบกกันก็ต่อเมื่อกลุ่มบริษัทมีสิทธิตามกฎหมายที่จะนำสินทรัพย์ภายใต้ของงวดปัจจุบันมาหักกลบกกับหนี้สินภายใต้ของงวดปัจจุบัน และทั้งสินทรัพย์ภายใต้การตัดบัญชีและหนี้สินภายใต้การตัดบัญชีเกี่ยวข้องกับภายใต้ที่ประเมินโดยหน่วยงานจัดเก็บภาษีหน่วยงานเดียวกัน โดยการเรียกเก็บเป็นหน่วยภาษีเดียวกัน หรือหน่วยภาษีต่างกันซึ่งตั้งใจจะจ่ายหนี้สินและสินทรัพย์ภายใต้ของงวดปัจจุบันด้วยยอดสุทธิ

4.22 กำไรต่อหุ้นคำนวณโดยการหารกำไรหรือขาดทุนสำหรับปีที่เป็นของผู้ถือหุ้นสามัญ (ไม่รวมกำไรขาดทุนเบ็ดเสร็จอื่น) ด้วยจำนวนหุ้นสามัญถัวเฉลี่ยถ่วงน้ำหนักที่ออกจำหน่ายระหว่างปี

4.23 รายการที่มีมูลค่าเป็นเงินตราต่างประเทศบันทึกโดยแปลงค่าเป็นเงินบาทตามอัตราแลกเปลี่ยน ณ วันที่เกิดรายการ

สินทรัพย์และหนี้สินที่เป็นตัวเงินและเป็นเงินตราต่างประเทศ ณ วันที่ในงบแสดงฐานะการเงินแปลงค่าเป็นเงินบาทโดยใช้อัตราแลกเปลี่ยน ณ วันนั้น กำไรหรือขาดทุนจากการแปลงค่าจะบันทึกในกำไรขาดทุน

สินทรัพย์และหนี้สินที่ไม่เป็นตัวเงินซึ่งเกิดจากรายการบัญชีที่เป็นเงินตราต่างประเทศซึ่งบันทึกตามเกณฑ์ราคาทุนเดิม แปลงค่าเป็นเงินบาทโดยใช้อัตราแลกเปลี่ยน ณ วันที่เกิดรายการ

4.24 บุคคลหรือกิจการที่เกี่ยวข้องกันกับกลุ่มบริษัท หมายถึง บุคคลหรือกิจการที่มีอำนาจควบคุมกลุ่มบริษัท หรือถูกควบคุมโดยกลุ่มบริษัทไม่ว่าจะเป็นโดยทางตรงหรือทางอ้อม หรืออยู่ภายใต้การควบคุมเดียวกันกับกลุ่มบริษัท นอกจากนี้บุคคลหรือกิจการที่เกี่ยวข้องกันยังหมายรวมถึงบริษัทร่วมและบุคคล ซึ่งถือหุ้นที่มีสิทธิออกเสียงไม่ว่าทางตรงหรือทางอ้อม และมีอิทธิพลอย่างเป็นสาระสำคัญกับกลุ่มบริษัทผู้บริหารที่สำคัญ กรรมการหรือพนักงานของกลุ่มบริษัทที่มีอำนาจในการวางแผนและควบคุมการดำเนินงานของกลุ่มบริษัท ตลอดทั้งสมาชิกในครอบครัวที่ใกล้ชิดกับบุคคลดังกล่าว ซึ่งมีอำนาจชักจูงหรืออาจชักจูงให้ปฏิบัติตามบุคคลดังกล่าว และกิจการที่บุคคลดังกล่าวมีอำนาจควบคุมหรือมีอิทธิพลอย่างเป็นสาระสำคัญไม่ว่าโดยทางตรงหรือทางอ้อม

4.25 ข้อมูลจำแนกตามส่วนงาน เปิดเผยแยกตามส่วนงานธุรกิจของกลุ่มบริษัทโดยส่วนงานธุรกิจเป็นส่วนธุรกิจที่จัดหาผลิตภัณฑ์หรือให้บริการที่มีความเสี่ยงและผลตอบแทนซึ่งแตกต่างไปจากความเสี่ยงและผลตอบแทนของผลิตภัณฑ์หรือบริการที่ให้ของส่วนธุรกิจอื่น

4.26 เครื่องมือทางการเงิน สินทรัพย์ทางการเงินและหนี้สินทางการเงินที่ปรากฏในงบการเงิน ประกอบด้วยเงินสดและรายการเทียบเท่าเงินสด ลูกหนี้และเจ้าหนี้การค้า ลูกหนี้และเจ้าหนี้อื่น เงินลงทุน เงินให้กู้ยืม และเงินกู้ยืม นโยบายการบัญชีที่สำคัญ และเกณฑ์การวัดมูลค่าของสินทรัพย์ทางการเงินและหนี้สินทางการเงินดังกล่าวได้เปิดเผยไว้ในนโยบายการบัญชีของรายการที่เกี่ยวข้องแล้ว

4.27 การวัดมูลค่ายุติธรรม

มูลค่ายุติธรรม หมายถึง ราคาที่คาดว่าจะได้รับจากการขายสินทรัพย์หรือเป็นราคาที่จะต้องจ่ายเพื่อโอนหนี้สินให้ผู้อื่น โดยรายการดังกล่าวเป็นรายการที่เกิดขึ้นในสภาพปกติระหว่างผู้ซื้อและผู้ขาย (ผู้ร่วมในตลาด) ณ วันที่วัดมูลค่า กลุ่มบริษัทใช้ราคาเสนอซื้อขายในตลาดที่มีสภาพคล่องในการวัดมูลค่ายุติธรรมของสินทรัพย์และหนี้สินซึ่งมาตรฐานการรายงานทางการเงินที่เกี่ยวข้องกำหนดให้ต้องวัดมูลค่าด้วยมูลค่ายุติธรรม ยกเว้นในกรณีที่ไม่มิตลาดที่มีสภาพคล่องสำหรับสินทรัพย์หรือหนี้สินที่มีลักษณะเดียวกันหรือไม่สามารถหาราคาเสนอซื้อขายในตลาดที่มีสภาพคล่องได้ กลุ่มบริษัทจะประมาณมูลค่ายุติธรรม โดยใช้เทคนิค การประเมินมูลค่าที่เหมาะสมกับแต่ละสถานการณ์ และพยายามใช้ข้อมูลที่สามารถสังเกตได้ที่เกี่ยวข้องกับสินทรัพย์หรือหนี้สินที่จะวัดมูลค่ายุติธรรมนั้น ให้มากที่สุด

ลำดับชั้นของมูลค่ายุติธรรมที่ใช้วัดมูลค่าและเปิดเผยมูลค่ายุติธรรมของสินทรัพย์และหนี้สินในงบการเงินแบ่งออกเป็นสามระดับตามประเภทของข้อมูลที่นำมาใช้ในการวัดมูลค่ายุติธรรม ดังนี้

- ระดับ 1 ใช้ข้อมูลราคาเสนอซื้อขายของสินทรัพย์หรือหนี้สินอย่างเดียวกันในตลาดที่มีสภาพคล่อง
- ระดับ 2 ใช้ข้อมูลอื่นที่สามารถสังเกตได้ของสินทรัพย์หรือหนี้สิน ไม่ว่าจะเป็นข้อมูลทางตรงหรือทางอ้อม
- ระดับ 3 ใช้ข้อมูลที่ไม่สามารถสังเกตได้ เช่น ข้อมูลเกี่ยวกับกระแสเงินในอนาคตที่กิจการประมาณขึ้น

ทุกวันสิ้นรอบระยะเวลารายงาน กลุ่มบริษัทจะประเมินความจำเป็นในการโอนรายการระหว่างลำดับชั้นของมูลค่ายุติธรรมสำหรับสินทรัพย์และหนี้สินที่ถืออยู่ ณ วันสิ้นรอบระยะเวลารายงานที่มีการวัดมูลค่ายุติธรรมแบบเกิดขึ้นประจำ

5. รายการธุรกิจกับกิจการที่เกี่ยวข้องกัน

บริษัทมีรายการบัญชีที่เกิดขึ้นกับกิจการและบุคคลที่เกี่ยวข้องกัน โดยมีผู้ถือหุ้นกลุ่มเดียวกัน หรือมีกรรมการร่วมกัน รายการธุรกิจดังกล่าวเป็นไปตามเงื่อนไขทางการค้า และเกณฑ์ตามที่ตกลงร่วมกันระหว่างบริษัทและบริษัทเหล่านั้น ซึ่งเป็นไปตามปกติธุรกิจโดยสามารถสรุปได้ดังนี้

5.1 สินทรัพย์และหนี้สินระหว่างกัน

(หน่วย : พันบาท)

	งบการเงินรวม		งบการเงินเฉพาะกิจการ	
	ณ วันที่ 31 ธันวาคม		ณ วันที่ 31 ธันวาคม	
	2562	2561	2562	2561
<u>ลูกหนี้การค้าและลูกหนี้อื่น</u>				
บริษัท ริช เอเชีย อินดัสทรี จำกัด	-	-	18,092	18,092
บริษัท จี.วาย.ที. เอ็นจิเนียริง จำกัด	-	-	20	20
รวม	-	-	18,112	18,112
<u>หัก ค่าเผื่อหนี้สงสัยจะสูญ</u>	-	-	(18,092)	(18,092)
ลูกหนี้การค้าและลูกหนี้อื่น-สุทธิ	-	-	20	20
<u>เงินที่ตรงจ่ายสำหรับโครงการในอนาคต</u>				
ผู้ถือหุ้นของบริษัทย่อย (หมายเหตุ 7.4)	12,000	12,000	-	-
รวม	12,000	12,000	-	-
<u>เงินให้กู้ยืมระยะสั้นแก่กิจการที่เกี่ยวข้องกัน</u>				
บริษัท ริช เอเชีย อินดัสทรี จำกัด				
ยอดต้นปี	-	-	595,943	391,600
ผู้เพิ่มระหว่างปี	-	-	14,575	249,533
ชำระระหว่างปี	-	-	(40,079)	(45,190)
ยอดปลายปี	-	-	570,439	595,943
บริษัท สกายเวลด์ (ประเทศไทย) จำกัด				
ยอดต้นปี	-	-	-	-
ผู้เพิ่มระหว่างปี	-	-	1,000	-
ชำระระหว่างปี	-	-	(1,000)	-
ยอดปลายปี	-	-	-	-
รวมเงินให้กู้ยืมระยะสั้นแก่กิจการที่เกี่ยวข้องกัน	-	-	570,439	595,943

ณ วันที่ 31 ธันวาคม 2562 และ 2561 เงินให้กู้ยืมระยะสั้นแก่บริษัทย่อย คิดดอกเบี้ยระหว่างกัน ในอัตราร้อยละ 8.00 ต่อปี

ทั้งนี้ บริษัทได้หยุดรับรู้อยู่ได้ดอกเบี้ยรับ ตั้งแต่วันที่ 1 กรกฎาคม 2560 เป็นต้นไป เนื่องจากมีความไม่แน่นอนในการชำระ อย่างไรก็ตามบริษัทย่อย ยังคงมีภาระผูกพันที่จะต้องชำระดอกเบี้ยตามที่กำหนดในสัญญากู้ยืมเงินระหว่างกัน และบริษัทจะรับรู้อยู่ได้เมื่อได้รับชำระดอกเบี้ย

อย่างไรก็ตาม บริษัทย่อยได้นำเครื่องจักร และที่ดิน อาคารและเครื่องจักรของบริษัทย่อยจำนวน เป็นหลักทรัพย์ค้ำประกันเจ้าหนี้หุ้นกู้ของบริษัท ในวงเงินจำนวน 500.00 ล้านบาท เป็นการชั่วคราว จนกว่าจะชำระหนี้ ทั้งนี้วงเงินจำนวนดังกล่าวถือเป็นส่วนหนึ่งของมูลหนี้เงินกู้ยืมระยะสั้นที่บริษัทย่อย กู้ยืมจากบริษัท และในวันที่ 23 สิงหาคม 2562 บริษัทย่อยได้ขายที่ดินพร้อมสิ่งปลูกสร้างให้กับตัวแทน ผู้ถือหุ้นและผู้ถือสิทธิความเป็นเจ้าหนี้ต่อจากผู้ถือหุ้นกู้ ตามหมายเหตุประกอบงบการเงินข้อที่ 11, 20 และ 29.2(จ)

(หน่วย : พันบาท)

	<u>งบการเงินรวม</u>		<u>งบการเงินเฉพาะกิจการ</u>	
	<u>ณ วันที่ 31 ธันวาคม</u>		<u>ณ วันที่ 31 ธันวาคม</u>	
	<u>2562</u>	<u>2561</u>	<u>2562</u>	<u>2561</u>
<u>เจ้าหนี้การค้าและเจ้าหนี้อื่น</u>				
บริษัท ริช เอเชีย อินดัสทรี จำกัด	122,464	-	143,987	6,607
บริษัท ยี.ที.สตีล เวิร์ค จำกัด	-	11,747	-	11,747
กรรมการ	22	617	22	18
รวม	<u>122,486</u>	<u>12,364</u>	<u>144,009</u>	<u>18,372</u>
<u>เงินรับล่วงหน้าค่าสินค้า</u>				
บริษัท ไทย เนชั่นแนล โพรดักท์ จำกัด	140	-	-	-
รวม	<u>140</u>	<u>-</u>	<u>-</u>	<u>-</u>

ณ วันที่ 31 ธันวาคม 2562 ตามงบการเงินเจ้าหนี้การค้าและเจ้าหนี้อื่น บริษัท ริชเอเชีย อินดัสทรี จำกัด จำนวน 122.46 ล้านบาท เป็นหนี้ดอกเบี้ยค้างจ่ายจากการสวมสิทธิความเป็นเจ้าหนี้ต่อจากผู้ถือหุ้นกู้ ตามหมายเหตุประกอบงบการเงินข้อที่ 20 ทั้งนี้ในการจัดทำงบการเงินรวมบริษัทไม่มีการตัดรายการระหว่างกัน ส่วนของดอกเบี้ยค้างจ่ายของผู้ถือหุ้นกู้ที่มีการโอนสิทธิจำนวน 122.46 ล้านบาท เนื่องจากบริษัท และบริษัท ริช เอเชีย อินดัสทรี จำกัด (บริษัทย่อย) จะเจรจาและหาข้อสรุปร่วมกันในภายหลังต่อไป ทั้งนี้ บริษัท ริช เอเชีย อินดัสทรี จำกัด (บริษัทย่อย) ยังคงมีสิทธิเรียกร้องในฐานะเจ้าหนี้หุ้นกู้ของบริษัท เช่นเดียวกับผู้ถือหุ้นเดิมทุกประการ

(หน่วย : พันบาท)

	งบการเงินรวม		งบการเงินเฉพาะกิจการ	
	ณ วันที่ 31 ธันวาคม	ณ วันที่ 31 ธันวาคม	ณ วันที่ 31 ธันวาคม	ณ วันที่ 31 ธันวาคม
	2562	2561	2562	2561
<u>เงินกู้ยืมระยะสั้นจากกิจการที่เกี่ยวข้องกัน</u>				
บริษัท สกายเวลล์ (ประเทศไทย) จำกัด				
ยอดต้นปี	-	-	-	-
รับ โอนสิทธิเรียกร้อง	50,000	-	-	-
กู้เพิ่มระหว่างปี	5,000	-	-	-
ชำระระหว่างปี	-	-	-	-
ยอดปลายปี	55,000	-	-	-
<u>หนี้กู้ (หมายเหตุ 20)</u>				
บริษัท ริช เอเชีย อินดัสทรี จำกัด				
ยอดต้นปี	-	-	-	-
รับ โอนสิทธิเรียกร้อง	-	-	550,000	-
ชำระระหว่างปี	-	-	-	-
ยอดปลายปี	-	-	550,000	-

เงินกู้ยืมระยะสั้น บริษัท สกายเวลล์ (ประเทศไทย) จำกัด จำนวน 50.00 ล้านบาท เกิดจากการรับโอนสิทธิเรียกร้องจากเจ้าหนี้เงินกู้ยืมบุคคลอื่น ตามสัญญารับโอนสิทธิเรียกร้องระหว่าง บริษัท ริชเอเชีย อินดัสทรี จำกัด บริษัท สกายเวลล์ (ประเทศไทย) จำกัด และผู้ถือหุ้นของสกายเวลล์ เมื่อวันที่ 26 ธันวาคม 2562 เริ่มคิดดอกเบี้ยตั้งแต่วันที่ 1 มกราคม 2563 เงินกู้ยืม จำนวน 55.00 ล้านบาท คิดดอกเบี้ยในอัตรา ร้อยละ 6.00 ต่อปี

5.2 รายได้และค่าใช้จ่ายระหว่างกัน

	(หน่วย : พันบาท)			
	<u>งบการเงินรวม</u>		<u>งบการเงินเฉพาะกิจการ</u>	
	<u>สำหรับปีสิ้นสุดวันที่ 31 ธันวาคม</u>			
	<u>2562</u>	<u>2561</u>	<u>2562</u>	<u>2561</u>
<u>รายการธุรกิจกับบุคคลและกิจการที่เกี่ยวข้องกัน</u>				
รายได้จากการขายสินค้า	25	11,676	25	824
ค่าใช้จ่ายอื่น	446	323	343	323
<u>รายการธุรกิจกับบริษัทย่อย</u>				
(ตัดออกจากงบการเงินรวมแล้ว)				
รายได้อื่น	-	-	5	-
รายได้ค่าเช่า	-	-	240	240
ดอกเบี้ยรับ	-	-	2	-
มูลค่าการซื้อสินค้า	-	-	116,120	147,168
มูลค่าค่าจ้างผลิต	-	-	-	297
ค่าใช้จ่ายอื่น	-	-	23	286
ดอกเบี้ยจ่าย	-	-	13,338	-

5.3 ค่าตอบแทนกรรมการและผู้บริหารสำคัญ

	(หน่วย : พันบาท)			
	<u>งบการเงินรวม</u>		<u>งบการเงินเฉพาะกิจการ</u>	
	<u>สำหรับปีสิ้นสุดวันที่ 31 ธันวาคม</u>			
	<u>2562</u>	<u>2561</u>	<u>2562</u>	<u>2561</u>
ผลประโยชน์ระยะสั้น	10,915	10,449	10,915	10,449
ผลประโยชน์หลังออกจากงาน	8	89	8	89
รวม	10,923	10,538	10,923	10,538

5.4 นโยบายการกำหนดราคา

นโยบายการกำหนดราคาสำหรับแต่ละรายการอธิบายได้ดังต่อไปนี้

<u>รายการ</u>	<u>นโยบายการคิดราคา</u>
รายได้จากการขาย	ราคาซึ่งสามารถเทียบเคียงได้กับบุคคลภายนอก
รายได้ค่าเช่า	ราคาตามสัญญา
มูลค่าการซื้อสินค้า	ราคาซึ่งสามารถเทียบเคียงได้กับบุคคลภายนอก
มูลค่าค่าจ้างผลิต	ราคาซึ่งสามารถเทียบเคียงได้กับบุคคลภายนอก
ค่าใช้จ่ายอื่น	ราคาตามที่จ่ายจริง / ราคาตามสัญญา
ดอกเบี้ยรับ	อัตราร้อยละ 8.00 ต่อปี (2561 : อัตราร้อยละ 1.00-8.00 ต่อปี)
ดอกเบี้ยจ่าย	อัตราร้อยละ 6.00-8.50 ต่อปี รวมอัตรดอกเบี้ยผิดนัดชำระแล้ว

กรรมการของบริษัทได้ค้ำประกันวงเงินสินเชื่อที่บริษัทได้รับจากสถาบันการเงิน และเจ้าหนี้หุ้นกู้ ตามหมายเหตุประกอบงบการเงินข้อที่ 16 และ 20 การค้ำประกันระหว่างกันไม่มีการคิดค่าธรรมเนียม บริษัทอื่นแห่งหนึ่ง ได้นำที่ดินพร้อมสิ่งปลูกสร้าง ค้ำประกันวงเงินสินเชื่อที่บริษัทได้รับจากสถาบันการเงิน ตามหมายเหตุประกอบงบการเงินข้อที่ 16 และ 21 การค้ำประกันดังกล่าวไม่มีการคิดค่าธรรมเนียม

5.5 ลักษณะของความสัมพันธ์กับบุคคลหรือกิจการที่เกี่ยวข้องกันเป็นดังนี้

<u>ชื่อบริษัท/ชื่อบุคคล</u>	<u>ประเภทธุรกิจ</u>	<u>ลักษณะความสัมพันธ์</u>
บริษัท ริช เอเชีย อินดัสทรี จำกัด	ผลิตและจำหน่ายท่อเหล็ก เหล็กรูปพรรณ และรับจ้างผลิตท่อเหล็กต่างๆ และผลิตรถยนต์ไฟฟ้าแบบแบตเตอรี่	บริษัทย่อย
บริษัท จี.วาย.ที. เอ็นจิเนียริง จำกัด	จัดหาวัสดุ อุปกรณ์ และเทคโนโลยี รวมถึงร่วมลงทุนในธุรกิจด้านสาธารณสุขโลก และโครงสร้างทางด้านพื้นฐาน	บริษัทย่อย
บริษัท สกายเวลล์ (ประเทศไทย) จำกัด (เดิมชื่อ บริษัท ริช เอเชีย ยูทีลิตี้ส์ จำกัด)	ตัวแทนจำหน่ายรถยนต์ไฟฟ้า	บริษัทร่วม (ปี 2561 เป็นบริษัทย่อย และเปลี่ยนสถานะเป็นบริษัทร่วม เมื่อวันที่ 30 ธันวาคม 2562)
บริษัท ไทย เนชั่นเนล โปรดักส์ จำกัด	ผลิตและจำหน่ายเสาเข็มพร้อมบริการขนส่งและดอกเสาเข็ม และผลิตภัณฑ์คอนกรีต	บริษัทร่วม
บริษัท ซี.ที.สตีล เวิร์ค จำกัด	ผลิต และจำหน่ายเหล็กเส้น	ญาติสนิทของผู้บริหารเป็นกรรมการและผู้ถือหุ้น
คุณอังคณาอุจน์ ตันติวิรุทธิ์		ประธานกรรมการบริหาร
คุณสมเกียรติ วงศาโรจน์		กรรมการผู้จัดการ
คุณธีระ ผลเจริญสุข		กรรมการ
คุณชนธรณ์ บุญศิริพัฒนาเจริญ		ผู้ถือหุ้นของบริษัทย่อย

6. เงินสดและรายการเทียบเท่าเงินสด

ประกอบด้วย

(หน่วย : พันบาท)

	งบการเงินรวม		งบการเงินเฉพาะกิจการ	
	ณ วันที่ 31 ธันวาคม		ณ วันที่ 31 ธันวาคม	
	2562	2561	2562	2561
เงินสด	66	80	36	53
เงินฝากธนาคารออมทรัพย์	15	62	1	-
เงินฝากธนาคารกระแสรายวัน	6,126	18,765	20	662
เงินฝากประจำ	1,080	-	-	-
รวม	7,287	18,907	57	715

7. ลูกหนี้การค้าและลูกหนี้อื่น

ประกอบด้วย

(หน่วย : พันบาท)

	งบการเงินรวม		งบการเงินเฉพาะกิจการ	
	ณ วันที่ 31 ธันวาคม		ณ วันที่ 31 ธันวาคม	
	2562	2561	2562	2561
ลูกหนี้การค้ากิจการอื่น	2,065,700	2,116,216	1,803,548	1,850,060
เชื่อกับกิจการอื่น	69,802	63,607	35,670	36,360
รวมลูกหนี้การค้า	2,135,502	2,179,823	1,839,218	1,886,420
<u>หัก</u> ค่าเผื่อหนี้สงสัยจะสูญ	(2,107,542)	(2,143,833)	(1,830,350)	(1,879,633)
รวมลูกหนี้การค้า-สุทธิ	27,960	35,990	8,868	6,787
ลูกหนี้อื่นกิจการที่เกี่ยวข้องกัน	-	-	18,112	18,112
ลูกหนี้อื่นกิจการอื่น	3,034	2,213	1,677	1,416
ลูกหนี้กรมสรรพากร	4,927	4,227	294	-
เงินทวงจ่ายสำหรับการจัดหาเงินกู้	5,000	5,000	-	-
เงินทวงจ่ายสำหรับโครงการในอนาคตบุคคลอื่น	3,000	3,000	-	-
เงินทวงจ่ายสำหรับโครงการในอนาคตบุคคลที่เกี่ยวข้องกัน	12,000	12,000	-	-
เงินประกันการรับงานโครงการในอนาคต	17,000	35,000	-	-
อื่นๆ	3,854	2,494	1,577	1,722
รวมลูกหนี้อื่น	48,815	63,934	21,660	21,250
<u>หัก</u> ค่าเผื่อหนี้สงสัยจะสูญ	(21,415)	(4,415)	(19,507)	(19,507)
รวมลูกหนี้อื่น-สุทธิ	27,400	59,519	2,153	1,743
รวมลูกหนี้การค้าและลูกหนี้อื่น	55,360	95,509	11,021	8,530

7.1 ลูกหนี้การค้า-กิจการอื่น

(หน่วย : พันบาท)

	งบการเงินรวม		งบการเงินเฉพาะกิจการ	
	ณ วันที่ 31 ธันวาคม		ณ วันที่ 31 ธันวาคม	
	2562	2561	2562	2561
ในกำหนดชำระ	6,522	35,420	2,530	6,277
เกินกำหนดชำระ 1-90 วัน	5,324	-	5,324	-
เกินกำหนดชำระ 91-180 วัน	3,687	17,459	-	17,459
เกินกำหนดชำระ 181-365 วัน	26,453	301,292	-	210,009
เกินกำหนดชำระตั้งแต่ 1 ปีขึ้นไป	2,093,516	1,825,652	1,831,364	1,652,675
รวม	2,135,502	2,179,823	1,839,218	1,886,420
หัก ค่าเผื่อหนี้สงสัยจะสูญ	(2,107,542)	(2,143,833)	(1,830,350)	(1,879,633)
สุทธิ	27,960	35,990	8,868	6,787

โดยปกติระยะเวลาการให้สินเชื่อแก่ลูกค้าของกลุ่มบริษัทมีระยะเวลาประมาณ 7-120 วัน อย่างไรก็ตาม บริษัทมีการให้สินเชื่อกับลูกค้าต่างประเทศ ประเภท Letter of credit ระยะเวลา 180 วัน

(ก) ณ วันที่ 31 ธันวาคม 2562 ตามงบการเงินรวม ลูกหนี้การค้าในประเทศส่วนหนึ่ง ที่เกินกำหนดชำระ 91-180 วัน และเกินกำหนดชำระ 181-365 วัน จำนวน 30.14 ล้านบาท ปัจจุบันกลุ่มบริษัทยังไม่ได้รับชำระโดยลูกหนี้มีอายุหนี้ เกินกำหนดชำระในช่วง 181-365 วัน ทั้งนี้ บริษัทขอยุ่รับรู้ค่าเผื่อหนี้สงสัยจะสูญ สำหรับลูกหนี้ดังกล่าวตามนโยบายการตั้งค่าเผื่อหนี้สงสัยจะสูญของกลุ่มบริษัท ในอัตราร้อยละ 50.00 คิดเป็น จำนวนเงิน 15.07 ล้านบาท

(ข) ณ วันที่ 31 ธันวาคม 2562 และ 2561 ลูกหนี้การค้าส่วนหนึ่งตามงบการเงินรวมจำนวน 313.92 ล้านบาท และจำนวน 318.75 ล้านบาท (ตามงบการเงินเฉพาะกิจการจำนวน 224.57 ล้านบาท และจำนวน 227.47 ล้านบาท) ตามลำดับ เป็นลูกหนี้การค้าต่างประเทศรายหนึ่ง ซึ่งมีเงื่อนไขชำระเงินด้วย Letter of credit ระยะเวลา 180 วัน ส่งมอบสินค้า ณ ที่ทำการของกลุ่มบริษัท (Ex-Work) โดยมีมูลหนี้ค่าสินค้าสกุลเงินดอลลาร์สหรัฐ รวมทั้งสิ้นในงบการเงินรวม จำนวน 9.74 ล้านดอลลาร์สหรัฐ และงบการเงินเฉพาะกิจการ จำนวน 6.96 ล้านดอลลาร์สหรัฐ ซึ่งทยอยครบกำหนดชำระเงินในวันที่ 19 มิถุนายน 2561 และวันที่ 20 และ 23 สิงหาคม 2561 เมื่อครบกำหนดชำระ ลูกหนี้ขอเลื่อนการจ่ายชำระเป็นภายในวันที่ 31 สิงหาคม 2561 โดยให้เหตุผลว่าธนาคารที่สนับสนุนสินเชื่อให้ลูกหนี้อยู่ระหว่างการทบทวนวงเงินสินเชื่อ

เมื่อถึงกำหนดชำระวันที่ 31 สิงหาคม 2561 ลูกหนี้ได้ขอเลื่อนการจ่ายชำระทั้งหมดเป็นภายในวันที่ 31 ตุลาคม 2561 และเมื่อถึงกำหนดชำระลูกหนี้ได้ขอเลื่อนการจ่ายชำระเป็นภายในวันที่ 20 พฤศจิกายน 2561 พร้อมดอกเบี้ยผิดนัดชำระอัตราร้อยละ 8.00 ต่อปี

ในเดือนธันวาคม 2561 กลุ่มบริษัทได้ยื่นเรื่องฟ้องร้องต่อศาลทรัพย์สินทางปัญญาและการค้าระหว่างประเทศ เพื่อใช้สิทธิบังคับให้ลูกหนี้ดังกล่าวชำระค่าสินค้า และกลุ่มบริษัทได้บันทึกค่าเผื่อนี้สงสัยจะสูญสำหรับลูกหนี้ดังกล่าวทั้งจำนวน

ต่อมาในเดือนกุมภาพันธ์ถึงเดือนพฤษภาคม 2562 คณะกรรมการตรวจสอบของบริษัทได้ทำการตรวจสอบรายการค้าดังกล่าว ตามที่ได้รับแจ้งข้อสังเกตจากผู้สอบบัญชีของบริษัท ตามมาตรา 89/25 ของพระราชบัญญัติหลักทรัพย์และตลาดหลักทรัพย์ พ.ศ.2535 โดยคณะกรรมการตรวจสอบ สรุปว่าจากการตรวจสอบรายการค้าเบื้องต้นและสอบถามฝ่ายบริหารของบริษัทเกี่ยวกับรายละเอียดของรายการค้าแล้ว เห็นว่ารายการดังกล่าวฝ่ายบริหารได้ใช้วิจรรณญาณตามหลักการกำกับดูแลกิจการ ประกอบกับแนวทางและวิธีปฏิบัติในการดำเนินการค้าโดยปกติทั่วไป และคณะกรรมการตรวจสอบได้กำชับให้ฝ่ายบริหารเพิ่มความระมัดระวังในการบริหารงานตลอดจนหามาตรการต่างๆ ในการลดความเสี่ยงของบริษัทต่อไป เพื่อป้องกันไม่ให้เกิดขึ้นอีกในอนาคต

ทั้งนี้ในวันที่ 15 สิงหาคม 2562 กลุ่มบริษัทได้โอนคำฟ้องคดีดังกล่าว เพื่อนำคดีไปฟ้องต่อศาลที่มีเขตอำนาจ เนื่องจากมูลคดีเป็นการซื้อขายและส่งมอบสินค้าในประเทศไทย มิใช่การซื้อขายระหว่างประเทศที่จะอยู่ในเขตอำนาจของศาลทรัพย์สินทางปัญญาและการค้าระหว่างประเทศ อย่างไรก็ตาม กลุ่มบริษัทได้มีการติดตามทวงถามกับลูกหนี้ต่างประเทศอย่างต่อเนื่อง และเมื่อวันที่ 6 กันยายน 2562 ลูกหนี้ต่างประเทศได้มอบอำนาจให้ตัวแทนในประเทศไทยเข้าทำหนังสือรับสภาพหนี้กับกลุ่มบริษัทและบริษัท โดยยอมรับสภาพหนี้ค่าสินค้า ตามงบการเงินรวมจำนวน 9.92 ล้านดอลลาร์สหรัฐ ตามงบการเงินเฉพาะกิจการจำนวน 7.08 ล้านดอลลาร์สหรัฐ และเบี่ยงปรับ ตามงบการเงินรวมจำนวน 0.29 ล้านดอลลาร์สหรัฐ ตามงบการเงินเฉพาะกิจการจำนวน 0.19 ล้านดอลลาร์สหรัฐ โดยลูกหนี้ขอผ่อนชำระหนี้ค่าสินค้าเป็นงวดๆ รวม 39 งวดและเมื่อผ่อนชำระหนี้ค่าสินค้าครบถ้วนแล้ว ของคดีเว้นการจ่ายชำระค่าเบี่ยงปรับ โดยมีรายละเอียดการผ่อนชำระต่อบริษัท และบริษัทย่อย ดังนี้

การผ่อนชำระให้บริษัท มูลหนี้ค่าสินค้าจำนวน 7,075,842.88 ดอลลาร์สหรัฐ ผ่อนชำระ
ทุกเดือน เริ่มเดือนตุลาคม 2562 ถึงธันวาคม 2565 จำนวน 39 งวด ดังนี้

<u>งวดที่</u>	<u>รายละเอียด</u>	<u>จำนวนเงินรวม</u> (ดอลลาร์สหรัฐ)
1-6	งวดละ 30,000.00 ดอลลาร์สหรัฐ	180,000.00
7-9	งวดละ 50,000.00 ดอลลาร์สหรัฐ	150,000.00
10-12	งวดละ 70,000.00 ดอลลาร์สหรัฐ	210,000.00
13-15	งวดละ 100,000.00 ดอลลาร์สหรัฐ	300,000.00
16-21	งวดละ 200,000.00 ดอลลาร์สหรัฐ	1,200,000.00
22-27	งวดละ 250,000.00 ดอลลาร์สหรัฐ	1,500,000.00
28-38	งวดละ 300,000.00 ดอลลาร์สหรัฐ	3,300,000.00
39	ที่เหลือ 235,842.88 ดอลลาร์สหรัฐ	235,842.88
	รวม	<u>7,075,842.88</u>

การผ่อนชำระให้บริษัทย่อย มูลหนี้ค่าสินค้าจำนวน 2,839,565.74 ดอลลาร์สหรัฐ ผ่อน
ชำระทุกเดือน เริ่มเดือนมกราคม 2563 ถึงธันวาคม 2565 จำนวน 36 งวด ดังนี้

<u>งวดที่</u>	<u>รายละเอียด</u>	<u>จำนวนเงินรวม</u> (ดอลลาร์สหรัฐ)
1-3	งวดละ 20,000.00 ดอลลาร์สหรัฐ	60,000.00
4-27	งวดละ 30,000.00 ดอลลาร์สหรัฐ	720,000.00
28-30	งวดละ 200,000.00 ดอลลาร์สหรัฐ	600,000.00
31-35	งวดละ 250,000.00 ดอลลาร์สหรัฐ	1,250,000.00
36	ที่เหลือ 209,565.74 ดอลลาร์สหรัฐ	209,565.74
	รวม	<u>2,839,565.74</u>

ทั้งนี้ กลุ่มบริษัทยังไม่ได้ดำเนินการฟ้องร้องคดีเพิ่มเติม เนื่องจากอยู่ระหว่างติดตามการ
รับชำระหนี้ตามหนังสือรับสภาพหนี้ โดยลูกหนี้มีการจ่ายชำระแล้วตามงบการเงินรวมจำนวน
5.79 ล้านบาท และตามงบการเงินเฉพาะกิจการจำนวน 3.86 ล้านบาท อย่างไรก็ตาม ภายหลังจาก
ระยะเวลารายงานลูกหนี้ได้ผัดนัดชำระหนี้ตามหนังสือรับสภาพหนี้

(ค) ณ วันที่ 31 ธันวาคม 2562 และ 2561 งบการเงินรวม มีลูกหนี้การค้าในประเทศ จำนวนเงินรวม 1,779.59 ล้านบาท และจำนวน 1,825.75 ล้านบาท ตามลำดับ (งบการเงินเฉพาะกิจการ มีลูกหนี้การค้าในประเทศ จำนวนเงินรวม 1,606.79 ล้านบาท และจำนวนเงิน 1,652.68 ล้านบาท) ตามลำดับ ลูกหนี้ดังกล่าวผิคนัดชำระหนี้แก่กลุ่มบริษัท กลุ่มบริษัทได้ฟ้องร้องดำเนินคดีกับลูกหนี้ดังกล่าวเพื่อบังคับให้ชำระหนี้ กลุ่มบริษัทได้บันทึกค่าเผื่อนี้สงสัยจะสูญลูกหนี้ดังกล่าวทั้งจำนวนในงบการเงินรวมและงบเฉพาะกิจการ ต่อมาลูกหนี้ดังกล่าวและกลุ่มบริษัทมีการทำสัญญาประนีประนอมยอมความโดยลูกหนี้ตกลงชำระเงินให้แก่กลุ่มบริษัท โดยการผ่อนชำระเป็นงวดๆ จำนวน 36-60 งวด ปัจจุบันอยู่ระหว่างการติดตามการผ่อนชำระตามสัญญาประนีประนอมยอมความ อย่างไรก็ตาม ลูกหนี้การค้าหลายรายมีการผิคนัดชำระตามสัญญาประนีประนอมยอมความ โดยกลุ่มบริษัทได้ดำเนินการทางกฎหมายเพิ่มเติมสำหรับลูกหนี้ที่ผิคนัดชำระ

ณ วันที่ 31 ธันวาคม 2562 และ 2561 ตามงบการเงินรวม และงบการเงินเฉพาะกิจการ ลูกหนี้การค้าที่ผิคนัดชำระหนี้ มีรายละเอียดการติดตามการชำระหนี้ ดังนี้

(หน่วย : พันบาท)

รายละเอียด	จำนวนราย	งบการเงินรวม				งบการเงินเฉพาะกิจการ			
		มูลหนี้ตามบัญชี		มูลหนี้ตามบัญชี		มูลหนี้ตามบัญชี		มูลหนี้ตามบัญชี	
		ณ วันที่ 31 ธันวาคม		ณ วันที่ 31 ธันวาคม		ณ วันที่ 31 ธันวาคม		ณ วันที่ 31 ธันวาคม	
		2562	จำนวนราย	2561	จำนวนราย	2562	จำนวนราย	2561	
กลุ่มที่ 1	5 ราย	1,395,394	6 ราย	1,440,589	5 ราย	1,234,028	6 ราย	1,279,223	
กลุ่มที่ 2	1 ราย	245,670	1 ราย	245,670	1 ราย	245,670	1 ราย	245,670	
กลุ่มที่ 3	1 ราย	122,042	1 ราย	122,372	1 ราย	122,042	1 ราย	122,372	
กลุ่มที่ 4	3 ราย	16,480	3 ราย	17,020	2 ราย	5,050	2 ราย	5,410	
รวม	10 ราย	1,779,586	11 ราย	1,825,751	9 ราย	1,606,790	10 ราย	1,652,675	
หัก ค่าเผื่อนี้สงสัยจะสูญ		(1,779,506)		(1,825,081)		(1,606,740)		(1,652,165)	
สุทธิ		80		570		50		510	

ลูกหนี้กลุ่มที่ 1 เป็นลูกหนี้ที่ผิคนัดชำระตามสัญญาประนีประนอมยอมความ บริษัทและบริษัทย่อยได้ขอให้ศาลแพ่งมีคำสั่งตั้งเจ้าพนักงานบังคับคดีทำการบังคับคดีกับลูกหนี้ เพื่อให้ชำระหนี้แก่กลุ่มบริษัทตามคำพิพากษา รวมทั้งได้ทำการสืบทรัพย์ที่ดินของลูกหนี้ที่สำนักงานที่ดินปรากฏว่าไม่พบทรัพย์ของลูกหนี้ ทั้งนี้บริษัทและบริษัทย่อย ได้ยื่นฟ้องลูกหนี้ดังกล่าวเป็นคดีล้มละลายต่อศาลล้มละลายกลาง เพื่อขอให้ลูกหนี้ชำระหนี้ให้กับกลุ่มบริษัท ต่อมาศาลล้มละลายกลาง ได้มีคำสั่งให้พิทักษ์ทรัพย์ของลูกหนี้เด็ดขาดตามพระราชบัญญัติล้มละลาย พ.ศ. 2483 เพื่อเข้าสู่กระบวนการยื่นขอรับชำระหนี้กับเจ้าพนักงานพิทักษ์ทรัพย์ต่อไป ซึ่งต่อมาในปี 2562 ศาลล้มละลายกลางได้พิพากษาให้ลูกหนี้ 6 รายล้มละลาย โดยมีมูลหนี้ตามงบการเงินรวมจำนวน

1,440.59 ล้านบาท และงบการเงินเฉพาะกิจการจำนวน 1,279.20 ล้านบาท ทั้งนี้ที่ประชุมคณะกรรมการบริหารของบริษัทครั้งที่ 17/2562 เมื่อวันที่ 25 กันยายน 2562 มีมติอนุมัติตัดจำหน่ายลูกหนี้การค้าลูกหนี้การค้า 1 รายและค่าเผื่อนี้สงสัยจะสูญจำนวน 45.20 ล้านบาท เป็นหนี้สูญตามคำพิพากษาของศาลล้มละลายและมอบหมายให้ผู้จัดการฝ่ายการเงิน ใช้สิทธิในการติดตามตรวจสอบทรัพย์สินของลูกหนี้ก่อนคดีหมดอายุความ

นอกจากนี้ที่ประชุมคณะกรรมการบริหารของบริษัท ครั้งที่ 17/2562 เมื่อวันที่ 25 กันยายน 2562 และครั้งที่ 20/2562 เมื่อวันที่ 21 พฤศจิกายน 2562 และที่ประชุมคณะกรรมการบริษัทของบริษัทย่อย ครั้งที่ 24/2562 เมื่อวันที่ 24 ตุลาคม 2562 และครั้งที่ 26/2562 เมื่อวันที่ 20 พฤศจิกายน 2562 ได้มีมติอนุมัติตัดจำหน่ายลูกหนี้การค้า 4 ราย และค่าเผื่อนี้สงสัยจะสูญตามงบการเงินรวมจำนวน 1,120.20 ล้านบาท และตามงบการเงินเฉพาะกิจการจำนวน 968.82 ล้านบาท เป็นหนี้สูญตามคำพิพากษาของศาลล้มละลายและมอบหมายให้ผู้จัดการฝ่ายการเงินใช้สิทธิในการติดตามตรวจสอบทรัพย์สินของลูกหนี้ก่อนคดีหมดอายุความ ต่อมาที่ประชุมคณะกรรมการบริหารของบริษัท ครั้งที่ 21/2562 เมื่อวันที่ 18 ธันวาคม 2562 และที่ประชุมคณะกรรมการบริษัทของบริษัทย่อยครั้งที่ 28/2562 เมื่อวันที่ 19 ธันวาคม 2562 ได้มีมติยกเลิกการตัดจำหน่ายลูกหนี้การค้าดังกล่าว และค่าเผื่อนี้สงสัยจะสูญเป็นหนี้สูญ เนื่องจากที่ปรึกษากฎหมายของบริษัทให้ความเห็นว่า ยังไม่สามารถตัดจำหน่ายหนี้สูญตามเกณฑ์ที่กำหนดของประมวลรัษฎากร

ลูกหนี้กลุ่มที่ 2 เป็นลูกหนี้ที่ผิดนัดชำระตามสัญญาประนีประนอมยอมความ บริษัทได้ทำการสืบทรัพย์สินที่ดินของลูกหนี้ที่สำนักงานที่ดิน ปรากฏว่าไม่พบทรัพย์สินของลูกหนี้ ลูกหนี้กลุ่มที่ 2 ได้ถูกเจ้าหนี้บริษัทอื่นฟ้องร้องในคดีล้มละลาย และศาลได้มีคำสั่งให้พิทักษ์ทรัพย์สินของลูกหนี้ โดยบริษัท ได้ยื่นคำขอรับชำระหนี้ต่อเจ้าพนักงานพิทักษ์ทรัพย์เพื่อดำเนินการต่อไป ซึ่งต่อมาในเดือนมิถุนายน 2562 ศาลล้มละลายกลางได้พิพากษาให้ลูกหนี้ดังกล่าวล้มละลาย โดยมีมูลหนี้ตามงบการเงินรวมและงบการเงินเฉพาะกิจการจำนวน 245.67 ล้านบาท

ที่ประชุมคณะกรรมการบริหารของบริษัท ครั้งที่ 17/2562 เมื่อวันที่ 25 กันยายน 2562 ได้มีมติอนุมัติตัดจำหน่ายลูกหนี้การค้าจำนวน 1 ราย และค่าเผื่อนี้สงสัยจะสูญตามงบการเงินรวมและตามงบการเงินเฉพาะกิจการ จำนวน 245.67 ล้านบาท เป็นหนี้สูญตามคำพิพากษาของศาลล้มละลาย และมอบหมายให้ผู้จัดการฝ่ายการเงินใช้สิทธิในการติดตามตรวจสอบทรัพย์สินของลูกหนี้ก่อนคดีหมดอายุความ ต่อมาที่ประชุม

คณะกรรมการบริหารของบริษัท ครั้งที่ 21/2562 เมื่อวันที่ 18 ธันวาคม 2562 ได้มีมติยกเลิกการตัดจำหน่ายลูกหนี้การค้าดังกล่าว และค่าเผื่อหนี้สงสัยจะสูญเป็นหนี้สูญ เนื่องจากที่ปรึกษากฎหมายของบริษัทให้ความเห็นว่า ยังไม่สามารถตัดจำหน่ายหนี้สูญตามเกณฑ์ที่กำหนดของประมวลรัษฎากร

ลูกหนี้กลุ่มที่ 3 เป็นลูกหนี้ที่ผิดนัดชำระตามสัญญาประนีประนอมยอมความ โดยบริษัทและบริษัทย่อยอยู่ระหว่างการติดตามทวงถามให้ลูกหนี้ปฏิบัติตามเงื่อนไขในสัญญาประนีประนอมยอมความ

ลูกหนี้กลุ่มที่ 4 เป็นลูกหนี้ที่อยู่ระหว่างการผ่อนชำระตามสัญญาประนีประนอมยอมความ

ทั้งนี้ในการดำเนินการฟ้องร้องบังคับคดีลูกหนี้ในคดีล้มละลายต่อศาลล้มละลายกลางนั้น ฝ่ายบริหารได้ดำเนินการใช้สิทธิทางแพ่งและทางอาญาจนถึงที่สุดแล้ว และได้ดำเนินการตามคำพิพากษาหรือตามคำสั่งศาลถึงที่สุดแล้ว จึงได้ดำเนินการฟ้องล้มละลายเพื่อให้เป็นที่สุดของการบังคับหนี้สำหรับลูกหนี้

รายการเคลื่อนไหวของค่าเผื่อหนี้สงสัยจะสูญ-ลูกหนี้การค้าและลูกหนี้อื่น สำหรับปีสิ้นสุดวันที่ 31 ธันวาคม 2562 และ 2561 มีดังนี้

(หน่วย : พันบาท)

	งบการเงินรวม		งบการเงินเฉพาะกิจการ	
	สำหรับปีสิ้นสุดวันที่ 31 ธันวาคม			
	2562	2561	2562	2561
ยอดคงเหลือต้นปี	(2,148,248)	(1,844,833)	(1,899,140)	(1,701,468)
ตั้งเพิ่มระหว่างปี	(32,070)	(333,362)	-	(227,468)
โอนกลับระหว่างปี	6,166	29,947	4,088	29,796
ตัดหนี้สูญ	45,195	-	45,195	-
ยอดคงเหลือปลายปี	(2,128,957)	(2,148,248)	(1,849,857)	(1,899,140)

7.2 ณ วันที่ 31 ธันวาคม 2562 และ 2561 ตามงบการเงินรวม เงินทროงจ่ายสำหรับการจัดหาเงินทุนจำนวน 5.00 ล้านบาท เท่ากันทั้งสองปี เป็นเงินทროงจ่ายให้แก่รายหน้าท่านหนึ่ง ในการดำเนินการหาแหล่งเงินทุนให้กับบริษัทย่อย ในวงเงินไม่น้อยกว่าจำนวน 600.00 ล้านบาท โดยจะได้รับค่าใช้จ่ายในการจัดหาเงินทุนไม่เกินร้อยละ 5.00 ของวงเงินทุนที่ได้รับ ซึ่งได้รับอนุมัติจากที่ประชุมคณะกรรมการบริษัทย่อย ครั้งที่ 13/2561 เมื่อวันที่ 23 พฤศจิกายน 2561 อย่างไรก็ตาม หากนายหน้าไม่สามารถหาแหล่งเงินทุนได้ จะคืนเงินทროงจ่ายทั้งจำนวนพร้อมดอกเบี้ยอัตราร้อยละ 8.00 ต่อปี แก่บริษัทย่อย

- 7.3 ณ วันที่ 31 ธันวาคม 2562 และ 2561 ตามงบการเงินรวม เงินทรองจ่ายสำหรับโครงการในอนาคต บุคคลอื่นจำนวน 3.00 ล้านบาท เท่ากันทั้งสองปี เป็นเงินทรองจ่ายสำหรับโครงการงานก่อสร้างในอนาคต ซึ่งได้รับการอนุมัติจากที่ประชุมคณะกรรมการบริษัทย่อย ครั้งที่ 7/2561 เมื่อวันที่ 14 สิงหาคม 2561 ทั้งนี้ หากโครงการดังกล่าวไม่สามารถบรรลุข้อตกลงได้ ผู้รับเงินทรองจะคืนเงินทรองจ่ายทั้งจำนวน ต่อมา เมื่อวันที่ 16 พฤศจิกายน 2561 ผู้รับเงินทรองดังกล่าวผิคนัดชำระหนี้แก่บริษัทย่อย บริษัทย่อยได้แจ้งความดำเนินคดีกับลูกหนี้ดังกล่าว เพื่อบังคับให้ชำระหนี้และได้บันทึกค่าเผื่อหนี้สงสัยจะสูญทั้งจำนวน
- 7.4 ณ วันที่ 31 ธันวาคม 2562 และ 2561 ตามงบการเงินรวม เงินทรองจ่ายสำหรับโครงการในอนาคต บุคคลที่เกี่ยวข้องกันจำนวน 12.00 ล้านบาท เท่ากันทั้งสองปี เป็นเงินทรองจ่ายให้กับผู้ถือหุ้นของ บริษัทย่อย (ถือหุ้นในอัตราร้อยละ 0.02) ตามสัญญาจ้างประสานงานเพื่อหางาน ซึ่งได้รับการอนุมัติจาก ที่ประชุมคณะกรรมการบริษัทย่อย ครั้งที่ 6/2560 เมื่อวันที่ 17 พฤศจิกายน 2560 และครั้งที่ 2/2561 เมื่อวันที่ 21 กุมภาพันธ์ 2561 โดยเป็นการทรองจ่ายสำหรับโครงการงานก่อสร้างในอนาคต และมีการกำหนด ค่าตอบแทนในการประสานงานเพื่อให้ได้งาน เป็นอัตราร้อยละของมูลค่างานที่ได้รับ ทั้งนี้หากโครงการ ดังกล่าวไม่สามารถบรรลุข้อตกลงได้ ผู้รับเงินทรองจะคืนเงินทรองจ่ายทั้งจำนวน พร้อมดอกเบี้ย อัตราร้อยละ 8.00 ต่อปี แก่บริษัทย่อย สัญญามีกำหนดเวลา 180 วัน เมื่อครบกำหนดคู่สัญญามีการขยาย ระยะเวลาเพิ่มเติม เนื่องจากโครงการต่างๆ ที่ติดต่อประสานงานมีการขยายระยะเวลาการดำเนินการ โครงการออกไป ทั้งนี้ฝ่ายบริหาร เชื่อมั่นว่าบริษัทย่อยจะได้รับคืนเงินทรองจ่ายเต็มจำนวน หากคู่สัญญา ไม่สามารถบรรลุข้อตกลงได้
- 7.5 ณ วันที่ 31 ธันวาคม 2562 และ 2561ตามงบการเงินรวม เงินประกันการรับงาน โครงการในอนาคต จำนวน 17.00 ล้านบาท และจำนวน 35.00 ล้านบาท ตามลำดับ เป็นเงินจ่ายล่วงหน้าของบริษัทย่อยที่ได้ จ่ายให้กับบริษัทที่ไม่เกี่ยวข้องกันสองแห่ง เพื่อวางเป็นเงินประกันสำหรับการรับงานตามสัญญาตกลงว่าจ้างและรับจ้างงานบางส่วน of โครงการดังนี้

รายที่ 1 สัญญาลงวันที่ 21 กันยายน 2561 สัญญาได้กำหนดให้กรรมการของบริษัทคู่สัญญาเป็นผู้ค้ำประกัน เงินประกันจำนวน 25.00 ล้านบาท และให้กรรมการของบริษัทคู่สัญญามอบหนังสือ นส.3 ก และโฉนดที่ดินในจังหวัดประจวบคีรีขันธ์ และกรุงเทพมหานครจำนวน 8 โฉนด แก่บริษัทย่อย เพื่อยึดถือไว้เป็นประกัน รวมทั้งให้ออกเช็คจำนวน 25.00 ล้านบาท ลงวันที่ 21 ธันวาคม 2561 มอบแก่บริษัทย่อยเป็นการล่วงหน้าหากมีกรณีต้องคืนเงินประกันแก่บริษัทย่อย ซึ่งได้รับอนุมัติ จากที่ประชุมคณะกรรมการบริษัทย่อยครั้งที่ 10/2561 เมื่อวันที่ 19 กันยายน 2561 ทั้งนี้บริษัท คู่สัญญาและบริษัทย่อยไม่ได้จัดทำหนังสือสัญญาจ้างงานที่ดินเพื่อจดทะเบียนกับสำนักงาน ที่ดินและไม่มี การประเมินมูลค่าที่ดินที่เป็นหลักประกันดังกล่าว อย่างไรก็ตาม การดำเนินการ

ตามสัญญาไม่เป็นไปตามแผนงานที่วางไว้ ต่อมาเมื่อวันที่ 21 ธันวาคม 2561 คู่สัญญาขอเปลี่ยนเช็ค เป็นเช็คลงวันที่ล่วงหน้าจำนวน 12 ใบ ลงวันที่ในเดือนกุมภาพันธ์ถึงกรกฎาคม 2562 มูลค่าเช็คใบละ 1.50-3.00 ล้านบาท รวมเป็นจำนวนเงิน 25.00 ล้านบาท ซึ่งบริษัทย่อยได้รับชำระเงินตามเช็คแล้ว 3 ใบ จำนวน 5.00 ล้านบาท ต่อมาคู่สัญญาได้มีการเปลี่ยนเช็คที่เหลือใหม่โดยแบ่งจ่ายจำนวน 16 งวด รวมเป็นจำนวนเงิน 20.00 ล้านบาท ดังนี้

งวดที่	เช็คลงวันที่	จำนวนเงิน	งวดที่	เช็คลงวันที่	จำนวนเงิน
1	13 ส.ค. 62	1.00 ล้านบาท	9	1 ก.พ. 63	0.50 ล้านบาท
2	28 ส.ค. 62	0.50 ล้านบาท	10	1 มี.ค. 63	0.50 ล้านบาท
3	16 ก.ย. 62	0.50 ล้านบาท	11	1 เม.ย. 63	0.50 ล้านบาท
4	27 ก.ย. 62	0.50 ล้านบาท	12	1 พ.ค. 63	0.50 ล้านบาท
5	10 ต.ค. 62	0.50 ล้านบาท	13	1 มิ.ย. 63	0.50 ล้านบาท
6	31 ต.ค. 62	12.00 ล้านบาท	14	1 ก.ค. 63	0.50 ล้านบาท
7	1 ธ.ค. 62	0.50 ล้านบาท	15	1 ส.ค. 63	0.50 ล้านบาท
8	1 ม.ค. 63	0.50 ล้านบาท	16	1 ก.ย. 63	0.50 ล้านบาท

ปัจจุบัน บริษัทย่อยได้รับชำระเงินตามงวดที่ 1-5 จำนวน 3.00 ล้านบาทและงวดที่ 6 จำนวน 10.00 ล้านบาทแล้ว และยังคงเหลือหนี้ที่ต้องชำระของงวดที่ 6 อีกจำนวน 2.00 ล้านบาท รวมถึงได้เจรจากับคู่สัญญา โดยขอแต่งตั้งตัวแทนจากบริษัทย่อย เข้าไปควบคุมการรับ-จ่ายเงิน โดยกำหนดให้การเบิกถอนบัญชีเงินฝากธนาคารของคู่สัญญา ต้องมีการอนุมัติโดยตัวแทนของบริษัทย่อยประกอบด้วย

ต่อมา บริษัทย่อยและคู่สัญญาได้มีการเปลี่ยนเช็คที่เหลือใหม่โดยล่าสุดแบ่งจ่ายจำนวน 14 งวด รวมเป็นจำนวนเงิน 7.00 ล้านบาท ดังนี้

งวดที่	เช็คลงวันที่	จำนวนเงิน	งวดที่	เช็คลงวันที่	จำนวนเงิน
1	1 ม.ค. 63	0.50 ล้านบาท	8	1 ส.ค. 63	0.50 ล้านบาท
2	1 ก.พ. 63	0.50 ล้านบาท	9	1 ก.ย. 63	0.50 ล้านบาท
3	1 มี.ค. 63	0.50 ล้านบาท	10	1 ต.ค. 63	0.50 ล้านบาท
4	1 เม.ย. 63	0.50 ล้านบาท	11	1 พ.ย. 63	0.50 ล้านบาท
5	1 พ.ค. 63	0.50 ล้านบาท	12	1 ธ.ค. 63	0.50 ล้านบาท
6	1 มิ.ย. 63	0.50 ล้านบาท	13	1 ม.ค. 64	0.50 ล้านบาท
7	1 ก.ค. 63	0.50 ล้านบาท	14	1 ก.พ. 64	0.50 ล้านบาท

ต่อมา เมื่อเช็คงวดที่ 1 และงวดที่ 2 ถึงกำหนดชำระ คู่สัญญาได้ผิคนัดชำระ

รายชื่อ 2 สัญญาลงวันที่ 26 ตุลาคม 2561 สัญญาได้กำหนดให้กรรมการของบริษัทคู่สัญญาเป็นผู้ค้าประกันเงินประกันจำนวน 10.00 ล้านบาท และให้กรรมการของบริษัทคู่สัญญามอบ โฉนดที่ดินในจังหวัดเชียงใหม่จำนวน 4 โฉนด แก่บริษัทย่อยเพื่อยึดถือไว้เป็นประกัน รวมทั้งให้ออกเช็คจำนวน 10.00 ล้านบาท ลงวันที่ 26 เมษายน 2562 มอบแก่บริษัทย่อย เป็นการล่วงหน้าหากมีกรณีต้องคืนเงินประกันแก่บริษัทย่อย ซึ่งได้รับอนุมัติจากที่ประชุมคณะกรรมการบริษัทย่อยครั้งที่ 12/2561 เมื่อวันที่ 24 ตุลาคม 2561 ทั้งนี้บริษัทคู่สัญญาและบริษัทย่อยไม่ได้จัดทำหนังสือสัญญาจ้างที่ดินเพื่อจดทะเบียนกับสำนักงานที่ดินและไม่มีการประเมินมูลค่าที่ดินที่เป็นหลักประกันดังกล่าว อย่างไรก็ตาม การดำเนินการตามสัญญาไม่เป็นไปตามแผนที่วางไว้ ต่อมาเมื่อวันที่ 2 กรกฎาคม 2562 คู่สัญญามีการเปลี่ยนแปลงหลักประกัน โดยเปลี่ยนเป็นโฉนดที่ดินในจังหวัดเชียงราย จำนวน 1 โฉนด เพื่อทดแทนฉบับเดิม ได้ออกเช็คค่าเงินประกันพร้อมดอกเบี้ยจำนวน 4 ฉบับ รวมเป็นจำนวนเงิน 11.44 ล้านบาท ดังนี้

งวดที่	เช็คลงวันที่	จำนวนเงิน
1	20 ก.ย. 62	0.68 ล้านบาท
2	30 ก.ย. 62	5.00 ล้านบาท
3	30 ต.ค. 62	0.76 ล้านบาท
4	30 ต.ค. 62	5.00 ล้านบาท

ต่อมาเมื่อวันที่ 17 กันยายน 2562 คู่สัญญามีการเปลี่ยนเช็คค่าเงินประกัน พร้อมดอกเบี้ยงวดที่ 1 และ 2 ใหม่ ลงวันที่ 30 พฤศจิกายน 2562 ทั้ง 2 ฉบับ มีมูลค่าเงินตามเช็คค่าเงินประกันจำนวน 0.82 ล้านบาท และจำนวน 5.00 ล้านบาท

ต่อมาเมื่อวันที่ 28 พฤศจิกายน 2562 บริษัทย่อยและคู่สัญญามีการเปลี่ยนแปลงเช็คใหม่ โดยล่าสุดแบ่งจ่ายเป็นเช็คจำนวน 2 ฉบับ ดังนี้

งวดที่	เช็คลงวันที่	จำนวนเงิน
1	31 ม.ค. 63	10.00 ล้านบาท
2	31 ม.ค. 63	1.90 ล้านบาท

ต่อมา เมื่อเช็คงวดที่ 1 และงวดที่ 2 ถึงกำหนดชำระ คู่สัญญาได้ขอเลื่อนการจ่ายชำระโดยออกเช็คฉบับใหม่ให้บริษัท เช็คลงวันที่ 30 เมษายน 2563 โดยแบ่งเป็นค่าเงินประกันการรับงานจำนวน 10.00 ล้านบาท และค่าดอกเบี้ยผิดนัดชำระ จำนวน 2.26 ล้านบาท

ทั้งนี้ฝ่ายบริหารของบริษัทย่อย เห็นว่าการที่บริษัทย่อยได้รับเช็คลงวันที่ล่วงหน้า ได้รับชำระเงินคืนบางส่วนและได้รับ โฉนดที่ดิน ถึงแม้จะไม่ได้จัดทำหนังสือสัญญาจ้างงนที่ดินเพื่อจดทะเบียนกับสำนักงานที่ดินนั้น เป็นมาตรการลดความเสี่ยงที่เหมาะสมและเพียงพอต่อสถานการณ์แล้วหากต้องเรียกคืนเงินประกัน อย่างไรก็ตาม จากเหตุการณ์ผิคนัดชำระดังที่กล่าวข้างต้น บริษัทได้บันทึกค่าเผื่อนี้สงสัยจะสูญเงินประกันการรับงาน ทั้งจำนวน 17.00 ล้านบาท โดยฝ่ายบริหารอยู่ระหว่างติดตามการจ่ายชำระกับคู่สัญญา

8. เงินให้กู้ยืมระยะสั้นแก่บุคคลอื่น

ประกอบด้วย

(หน่วย : พันบาท)

	<u>งบการเงินรวม</u>		<u>งบการเงินเฉพาะกิจการ</u>	
	<u>ณ วันที่ 31 ธันวาคม</u>		<u>ณ วันที่ 31 ธันวาคม</u>	
	<u>2562</u>	<u>2561</u>	<u>2562</u>	<u>2561</u>
เงินให้กู้ยืมระยะสั้นแก่บุคคลอื่น	23,700	28,000	23,700	28,000
<u>หัก ค่าเผื่อนี้สงสัยจะสูญ</u>	<u>(22,700)</u>	<u>(25,700)</u>	<u>(22,700)</u>	<u>(25,700)</u>
สุทธิ	1,000	2,300	1,000	2,300

รายการเคลื่อนไหวของค่าเผื่อนี้สงสัยจะสูญ-เงินให้กู้ยืมระยะสั้นแก่บุคคลอื่น สำหรับปีสิ้นสุดวันที่ 31 ธันวาคม 2562 และ 2561 มีดังนี้

(หน่วย : พันบาท)

	<u>งบการเงินรวม</u>		<u>งบการเงินเฉพาะกิจการ</u>	
	<u>สำหรับปีสิ้นสุดวันที่ 31 ธันวาคม</u>			
	<u>2562</u>	<u>2561</u>	<u>2562</u>	<u>2561</u>
ยอดคงเหลือต้นปี	(25,700)	(30,000)	(25,700)	(30,000)
รับชำระระหว่างปี	3,000	4,300	3,000	4,300
<u>ยอดคงเหลือปลายปี</u>	<u>(22,700)</u>	<u>(25,700)</u>	<u>(22,700)</u>	<u>(25,700)</u>

ณ วันที่ 31 ธันวาคม 2562 และ 2561 เงินให้กู้ยืมระยะสั้นแก่บุคคลอื่นทั้งจำนวน เกิดจากการที่บริษัท ได้จ่ายเงินมัดจำเพื่อเข้าตรวจสอบ Due Diligence ก่อนเข้าลงทุนในบริษัท ยะลากรีนเอ็นเนอจี จำกัด ตามรายงานการประชุมคณะกรรมการบริษัทครั้งที่ 6/2558 ซึ่งต่อมาที่ประชุมคณะกรรมการบริหารครั้งที่ 17/2559 ได้มีมติยกเลิกการลงทุนเนื่องจากผลการตรวจสอบ Due Diligence ยังไม่ผ่านเกณฑ์ตามข้อตกลงและให้โอนเงินมัดจำจ่ายเพื่อการลงทุน เป็นเงินให้กู้ยืมในรูปของสัญญากู้ยืมเงิน ระยะเวลา 1 ปี ครบกำหนดชำระในวันที่ 19 มิถุนายน 2560 อัตราดอกเบี้ยร้อยละ 6.50 ต่อปี โดยผู้กู้ยืมนำหุ้นของบริษัท ยะลากรีนเอ็นเนอจี จำกัด จำนวน 1,144,950 หุ้น และเช็คจ่ายล่วงหน้ามูลค่า 30.00 ล้านบาท เป็นหลักทรัพย์ค้ำประกัน ต่อมาผู้กู้ยืมได้ขอยืดระยะเวลาการจ่ายชำระออกไป เป็นวันที่ 31 สิงหาคม 2560 ซึ่งที่ประชุมคณะกรรมการบริหารครั้งที่ 7/2561 เมื่อวันที่ 2 มีนาคม 2560 ได้มีมติอนุมัติการยืดระยะเวลาการชำระหนี้ โดยมีอัตราดอกเบี้ยรวมดอกเบี้ยคิดชำระร้อยละ 8.50 ต่อปี เมื่อถึงกำหนดชำระผู้กู้ยืมดังกล่าวผิดนัดชำระหนี้แก่บริษัท โดยขอยืดระยะเวลาการชำระหนี้ออกไปอีก 6 เดือน บริษัทได้ฟ้องร้องดำเนินคดีกับลูกหนี้ดังกล่าวเพื่อบังคับให้ชำระหนี้ และได้บันทึกค่าเผื่อนี้สงฆ์จะสูญทั้งจำนวน

ทั้งนี้ ผู้กู้ยืมและบริษัทมีการทำสัญญาประนีประนอมยอมความโดยผู้กู้ยืมตกลงชำระเงินให้แก่บริษัทจำนวน 2.00 ล้านบาท ภายในวันที่ 31 ธันวาคม 2561 และส่วนที่เหลือผ่อนชำระเป็นงวดๆ จำนวน 42 งวด โดยงวดที่ 1-6 ชำระงวดละ 300,000 บาท งวดที่ 7-41 ชำระงวดละ 500,000 บาท งวดสุดท้ายชำระ 8,700,000 บาท เริ่มชำระงวดแรกภายในวันที่ 31 มกราคม 2562

9. สินค้ำคงเหลือ

ประกอบด้วย

	(หน่วย : พันบาท)			
	งบการเงินรวม		งบการเงินเฉพาะกิจการ	
	ณ วันที่ 31 ธันวาคม 2562	2561	ณ วันที่ 31 ธันวาคม 2562	2561
สินค้าสำเร็จรูป	23,186	26,171	1,321	3,032
งานระหว่างทำ	478	6	-	-
วัตถุดิบ	13,905	6,627	-	733
วัสดุสิ้นเปลือง	4,801	4,571	1,320	1,388
รวม	42,370	37,375	2,641	5,153
<u>หัก</u> ค่าเผื่อการลดลงของมูลค่าสินค้ำคงเหลือ	(8,644)	(6,892)	(539)	(1,536)
สุทธิ	33,726	30,483	2,102	3,617

รายการเคลื่อนไหวของค่าเผื่อการลดมูลค่าสินค้ำคงเหลือสำหรับปีสิ้นสุดวันที่ 31 ธันวาคม 2562 และ 2561 มีดังนี้

	(หน่วย : พันบาท)			
	งบการเงินรวม		งบการเงินเฉพาะกิจการ	
	สำหรับปีสิ้นสุดวันที่ 31 ธันวาคม			
	<u>2562</u>	<u>2561</u>	<u>2562</u>	<u>2561</u>
ยอดคงเหลือต้นปี	(6,892)	(5,703)	(1,536)	(770)
โอนกลับ(ตั้งเพิ่ม)ระหว่างปี	(1,752)	(1,189)	997	(766)
ยอดคงเหลือปลายปี	<u>(8,644)</u>	<u>(6,892)</u>	<u>(539)</u>	<u>(1,536)</u>

	(หน่วย : พันบาท)			
	งบการเงินรวม		งบการเงินเฉพาะกิจการ	
	สำหรับปีสิ้นสุดวันที่ 31 ธันวาคม			
	<u>2562</u>	<u>2561</u>	<u>2562</u>	<u>2561</u>
ต้นทุนของสินค้ำคงเหลือที่บันทึกเป็นค่าใช้จ่าย และได้รวมในบัญชีต้นทุนขาย				
- ต้นทุนขาย	267,724	303,279	118,647	213,315
- ขาดทุนจากการลดมูลค่าสินค้ำคงเหลือ(โอนกลับ)	1,770	1,195	(997)	766
- ขาดทุนจากการลดมูลค่าเงินจ่ายล่วงหน้าค้ำสินค้ำ(โอนกลับ)	(18)	(6)	-	-
รวม	<u>269,476</u>	<u>304,468</u>	<u>117,650</u>	<u>214,081</u>

10. เงินจ่ายล่วงหน้าค้ำสินค้ำ

ประกอบด้วย

	(หน่วย : พันบาท)			
	งบการเงินรวม		งบการเงินเฉพาะกิจการ	
	ณ วันที่ 31 ธันวาคม			
	<u>2562</u>	<u>2561</u>	<u>2562</u>	<u>2561</u>
เงินจ่ายล่วงหน้าค้ำสินค้ำกิจการอื่น	363,010	361,843	361,843	361,843
<u>หัก</u> ค่าเผื่อหนี้สงสัยจะสูญ	(361,843)	(361,843)	(361,843)	(361,843)
สุทธิ	<u>1,167</u>	<u>-</u>	<u>-</u>	<u>-</u>

สำหรับปีสิ้นสุดวันที่ 31 ธันวาคม 2562 และ 2561 ไม่มีรายการเคลื่อนไหวของค่าเผื่อการลดมูลค่าเงินจ่ายล่วงหน้าค่าสินค้า

รายการเคลื่อนไหวของค่าเผื่อนี้สงสัยจะสูญ-เงินจ่ายล่วงหน้าค่าสินค้าสำหรับปีสิ้นสุดวันที่ 31 ธันวาคม 2562 และ 2561 มีดังนี้

	(หน่วย : พันบาท)			
	<u>งบการเงินรวม</u>		<u>งบการเงินเฉพาะกิจการ</u>	
	<u>สำหรับปีสิ้นสุดวันที่ 31 ธันวาคม</u>			
	<u>2562</u>	<u>2561</u>	<u>2562</u>	<u>2561</u>
ยอดคงเหลือต้นปี	(361,843)	(361,843)	(361,843)	(361,843)
ตั้งเพิ่มระหว่างปี	-	(31,798)	-	-
โอนกลับระหว่างปี	-	31,798	-	-
ยอดคงเหลือปลายปี	(361,843)	(361,843)	(361,843)	(361,843)

10.1 ณ วันที่ 31 ธันวาคม 2562 และ 2561 งบการเงินรวมและงบการเงินเฉพาะกิจการ บริษัทมีเงินจ่ายล่วงหน้าค่าสินค้าให้กับผู้จัดจำหน่ายสินค้า 3 ราย จำนวนเงินรวม 361.84 ล้านบาท เท่ากันทั้งสองปี ทั้งนี้ผู้จัดจำหน่ายสินค้าไม่สามารถจัดส่งสินค้าให้บริษัทได้ทันตามกำหนดการส่งสินค้าตามสัญญา รวมถึงไม่มีการคืนเงินค่าสินค้า บริษัทได้ฟ้องร้องดำเนินคดีกับผู้จัดจำหน่ายสินค้าดังกล่าวเพื่อบังคับให้ชำระหนี้ บริษัทได้บันทึกค่าเผื่อนี้สงสัยจะสูญทั้งจำนวน ทั้งนี้ลูกหนี้ 2 รายและบริษัทมีการทำสัญญาประนีประนอมยอมความ โดยลูกหนี้ตกลงชำระเงินให้แก่บริษัท โดยการผ่อนชำระเป็นงวดๆ จำนวน 36-48 งวด ต่อมาลูกหนี้มีการผิดนัดชำระตามสัญญาประนีประนอมยอมความ โดยบริษัทได้ดำเนินการทางกฎหมายเพิ่มเติมสำหรับลูกหนี้ที่ผิดนัดชำระ

ณ วันที่ 31 ธันวาคม 2562 และ 2561 งบการเงินรวม และงบการเงินเฉพาะกิจการ ลูกหนี้ 2 รายที่ผิดนัดชำระหนี้ มีรายละเอียดการติดตามการชำระหนี้ ดังนี้

<u>รายละเอียด</u>	(หน่วย : พันบาท)	
	<u>งบการเงินรวม/งบการเงินเฉพาะกิจการ</u>	
	<u>มูลค่าตามบัญชี</u>	
	<u>ณ วันที่ 31 ธันวาคม</u>	
	<u>2562</u>	<u>2561</u>
กลุ่มที่ 1 จำนวน 1 ราย	200,567	200,567
กลุ่มที่ 2 จำนวน 1 ราย	155,607	155,607
รวม	356,174	356,174
<u>หัก</u> ค่าเผื่อนี้สงสัยจะสูญ	(356,174)	(356,174)
สุทธิ	-	-

ลูกหนี้กลุ่มที่ 1 เป็นลูกหนี้ที่ผิดนัดชำระตามสัญญาประนีประนอมยอมความ บริษัทได้ขอให้ศาลแพ่งมีคำสั่งตั้งเจ้าพนักงานบังคับคดีทำการบังคับคดีกับลูกหนี้ เพื่อให้ชำระหนี้แก่บริษัทตามคำพิพากษา รวมทั้งได้ทำการสืบทรัพย์ที่ดินของลูกหนี้ที่สำนักงานที่ดินปรากฏว่าไม่พบทรัพย์ของลูกหนี้ ทั้งนี้บริษัท ได้ยื่นฟ้องลูกหนี้ดังกล่าวเป็นคดีล้มละลายต่อศาลล้มละลายกลาง เพื่อขอให้ลูกหนี้ชำระหนี้ให้กับบริษัท ต่อมาศาลล้มละลายกลางได้มีคำสั่งให้พิทักษ์ทรัพย์ของลูกหนี้เด็ดขาดตามพระราชบัญญัติล้มละลาย พ.ศ. 2483 เพื่อเข้าสู่กระบวนการยื่นขอรับชำระหนี้กับเจ้าพนักงานพิทักษ์ทรัพย์ต่อไป ซึ่งต่อมาในเดือนธันวาคม 2562 ศาลล้มละลายกลางได้พิพากษาให้ลูกหนี้ดังกล่าวล้มละลาย โดยมีมูลหนี้ตามงบการเงินรวม และงบการเงินเฉพาะกิจการจำนวน 200.57 ล้านบาท

ลูกหนี้กลุ่มที่ 2 เป็นลูกหนี้ที่ผิดนัดชำระตามสัญญาประนีประนอมยอมความ บริษัทได้ทำการสืบทรัพย์ที่ดินของลูกหนี้ที่สำนักงานที่ดิน ปรากฏว่าไม่พบทรัพย์ของลูกหนี้ ลูกหนี้กลุ่มที่ 2 ได้ถูกเจ้าหนี้บริษัทอื่นฟ้องร้องในคดีล้มละลาย และศาลได้มีคำสั่งให้พิทักษ์ทรัพย์ของลูกหนี้ โดยบริษัทได้ยื่นคำขอรับชำระหนี้ต่อเจ้าพนักงานพิทักษ์ทรัพย์เพื่อดำเนินการต่อไป ทั้งนี้ในเดือนเมษายน 2562 ศาลล้มละลายกลางได้พิพากษาให้ลูกหนี้ดังกล่าวล้มละลาย

ที่ประชุมคณะกรรมการบริหารของบริษัท ครั้งที่ 17/2562 เมื่อวันที่ 25 กันยายน 2562 ได้มีมติอนุมัติตัดจำหน่ายลูกหนี้เงินจ่ายล่วงหน้าค่าสินค้าและค่าเผื่อหนี้สงสัยจะสูญตามงบการเงินรวมและตามงบการเงินเฉพาะกิจการ จำนวน 155.61 ล้านบาท เป็นหนี้สูญตามคำพิพากษาของศาลล้มละลายและมอบหมายให้ผู้จัดการฝ่ายการเงินใช้สิทธิในการติดตามตรวจสอบทรัพย์สินของลูกหนี้ก่อนคดีหมดอายุความ ต่อมาที่ประชุมคณะกรรมการบริหารของบริษัท ครั้งที่ 21/2562 เมื่อวันที่ 18 ธันวาคม 2562 ได้มีมติยกเลิกการตัดจำหน่ายลูกหนี้การค้าดังกล่าว และค่าเผื่อหนี้สงสัยจะสูญเป็นหนี้สูญเนื่องจากที่ปรึกษากฎหมายของบริษัทให้ความเห็นว่า ยังไม่สามารถตัดจำหน่ายหนี้สูญตามเกณฑ์ที่กำหนดของประมวลรัษฎากร

ทั้งนี้ในการดำเนินการฟ้องร้องบังคับคดีลูกหนี้ในคดีล้มละลายต่อศาลล้มละลายกลางนั้น ฝ่ายบริหารได้ดำเนินการใช้สิทธิทางแพ่งและทางอาญาจนถึงที่สุดแล้ว และได้ดำเนินการตามคำพิพากษาหรือตามคำสั่งศาลถึงที่สุดแล้ว จึงได้ดำเนินการฟ้องล้มละลายเพื่อให้เป็นที่สุดของการบังคับหนี้สำหรับลูกหนี้

10.2 ตามงบกำไรขาดทุนเบ็ดเสร็จรวมสำหรับปีสิ้นสุดวันที่ 31 ธันวาคม 2561 ค่าเสียหายจากการผิฉัดชำระเงินจ่ายล่วงหน้าค่าสินค้าเกิดจากบริษัทย่อยมีการจ่ายเงินล่วงหน้าค่าสินค้า สำหรับค่าซื้อวัตถุดิบให้กับผู้จัดจำหน่ายในต่างประเทศ 2 ราย รายที่หนึ่งจำนวน 34.23 ล้านบาท และรายที่สองจำนวน 29.37 ล้านบาท รวมทั้งสิ้นเป็นจำนวน 63.60 ล้านบาท ซึ่งได้รับรู้ค่าเพื่อหนี้สงสัยจะสูญจำนวน 31.80 ล้านบาท สัญญาซื้อขายกำหนดให้บริษัทย่อยต้องจ่ายเงินล่วงหน้าในอัตราร้อยละ 10 ของมูลค่าสินค้าที่ตกลงซื้อขาย ส่วนที่เหลืออีกอัตราร้อยละ 90 จะเป็นการเปิด LC เพื่อชำระค่าสินค้า บริษัทย่อยได้มีการทำสัญญาความร่วมมือทางธุรกิจกับบริษัทต่างประเทศแห่งหนึ่ง ภายใต้เงื่อนไขสัญญาความร่วมมือทางธุรกิจ บริษัทต่างประเทศดังกล่าว จะเป็นผู้ดำเนินการเปิด LC เพื่อชำระค่าสินค้าที่เหลืออีกอัตราร้อยละ 90 อย่างไรก็ตาม เมื่อถึงกำหนดที่ต้องเปิด LC บริษัทต่างประเทศคู่สัญญาแจ้งว่าไม่สามารถเปิด LC เพื่อชำระค่าสินค้าให้กับบริษัทย่อยได้ บริษัทย่อยได้เจรจากับผู้จัดจำหน่ายในต่างประเทศ เพื่อขอคืนเงินจ่ายล่วงหน้าค่าสินค้า ทั้งนี้ผู้จัดจำหน่ายแจ้งว่าบริษัทย่อยจะต้องรับผิดชอบค่าใช้จ่ายบางส่วนแก่ผู้จัดจำหน่ายในต่างประเทศ โดยมีข้อสรุป ดังนี้

ผู้จัดจำหน่ายในต่างประเทศ รายที่หนึ่ง มีเงินจ่ายล่วงหน้าค่าสินค้าจำนวน 34.23 ล้านบาท ได้ดำเนินการคืนเงินจ่ายล่วงหน้าค่าสินค้าให้กับบริษัทย่อยจำนวน 15.26 ล้านบาท โดยได้คิดค่าเสียหายสำหรับค่าใช้จ่ายทางกฎหมาย ค่าเตรียมการขนส่ง และผลขาดทุนจากอัตราแลกเปลี่ยนรวมเป็นจำนวน 18.97 ล้านบาท บริษัทย่อยรับรู้รายการดังกล่าว เป็นค่าเสียหายจากการผิฉัดชำระเงินจ่ายล่วงหน้าค่าสินค้าทั้งจำนวน

ผู้จัดจำหน่ายในต่างประเทศ รายที่สอง มีเงินจ่ายล่วงหน้าค่าสินค้าจำนวน 29.37 ล้านบาท ผู้จัดจำหน่ายต่างประเทศ จะไม่คืนเงินจ่ายล่วงหน้าค่าสินค้าแก่บริษัทย่อย และกำหนดให้บริษัทย่อยหาผู้ซื้อรายใหม่มาทำสัญญาแทนบริษัทย่อย เพื่อจ่ายชำระค่าสินค้าที่เหลืออีกร้อยละ 90 ปัจจุบันบริษัทย่อยสามารถหาผู้ซื้อรายใหม่เข้าทำสัญญาแทนบริษัทย่อยได้แล้ว โดยผู้ซื้อดังกล่าวจะโอนเงินคืนค่าสินค้าจ่ายล่วงหน้าให้แก่บริษัทย่อยจำนวน 15.38 ล้านบาท และขอส่วนลดในการเข้าทำสัญญาแทนจำนวน 13.99 ล้านบาท ทั้งนี้ บริษัทย่อยบันทึกค่าส่วนลดที่ให้กับผู้ซื้อรายใหม่ เป็นเสียหายจากการผิฉัดชำระเงินจ่ายล่วงหน้าค่าสินค้าจำนวน 13.99 ล้านบาท

11. สินทรัพย์ไม่หมุนเวียนที่ถือไว้เพื่อขาย

ในระหว่างปี 2562 กลุ่มบริษัท มีการโอนที่ดินและอาคารของบริษัทย่อยมูลค่าตามบัญชี 415.81 ล้านบาท เป็นสินทรัพย์ไม่หมุนเวียนที่ถือไว้เพื่อขายจากการที่บริษัทย่อยนำไปค้าประกันสินเชื่อที่ได้รับจาก เจ้าหนี้หุ้นกู้ของบริษัท ซึ่งที่ประชุมคณะกรรมการบริษัท ครั้งที่ 1/2562 เมื่อวันที่ 18 กุมภาพันธ์ 2562 และที่ประชุมวิสามัญผู้ถือหุ้นของบริษัทย่อย ครั้งที่ 1/2562 เมื่อวันที่ 8 มีนาคม 2562 มีมติให้บริษัทย่อย โอนขายที่ดินพร้อมสิ่งปลูกสร้างให้แก่ตัวแทนผู้ถือหุ้นกู้ของบริษัท เพื่อชำระหนี้หุ้นกู้ของบริษัท ตาม หมายเหตุประกอบงบการเงินข้อที่ 20 และข้อที่ 29(จ)

ต่อมาเมื่อวันที่ 23 สิงหาคม 2562 บริษัทย่อยได้ทำนิติกรรมขายที่ดินและสิ่งปลูกสร้างให้แก่ บริษัทตัวแทนผู้ถือหุ้นกู้ของบริษัท ณ สำนักงานที่ดินจังหวัดสมุทรสาคร และในวันเดียวกันบริษัทย่อยได้ทำ สัญญาเช่าที่ดิน และสิ่งปลูกสร้างกับบริษัทตัวแทนผู้ถือหุ้นกู้เป็นระยะเวลา 2 ปี 1 เดือน ในอัตราเดือนละ 0.53 ล้านบาท นับตั้งแต่วันที่ 23 สิงหาคม 2562 เป็นต้นไป โดยก่อนสิ้นสุดระยะเวลาการเช่าไม่น้อยกว่า 6 เดือน บริษัทตัวแทนผู้ถือหุ้นกู้และบริษัทย่อยตกลงจะเจรจากันเกี่ยวกับการต่ออายุการเช่า หากไม่มีการดำเนินการ เสร็จจากันให้ถือว่าสัญญาถือเป็นที่สุด และการขายครั้งนี้ไม่ได้มีข้อตกลงหรือสัญญาให้สิทธิซื้อกลับคืนแต่ อย่างไม่

ทั้งนี้ ที่ดินและอาคาร มีราคาโอนขาย 550.00 ล้านบาทและค่าใช้จ่ายในการขายทั้งสิ้น 25.46 ล้านบาท และมีมูลค่ายุติธรรมตามรายงานการประเมินราคาโดยบริษัทผู้ประเมินราคาที่ได้รับความเห็นชอบ จากสำนักงานคณะกรรมการกำกับหลักทรัพย์และตลาดหลักทรัพย์ จำนวน 502.50 ล้านบาท โดยบริษัท รับรู้ส่วนของราคาขายสุทธิที่สูงกว่ามูลค่ายุติธรรมเป็นรายการกำไรจากการขายรอดัดบัญชี จำนวน 38.17 ล้านบาท ซึ่งจะทยอยรับรู้เป็นรายได้ตามอายุของสัญญาเช่า ซึ่งเป็นระยะเวลาที่กลุ่มบริษัทคาดว่าจะใช้ ประโยชน์สินทรัพย์ดังกล่าวโดยมีรายละเอียด ดังนี้

	(หน่วย : พันบาท)
	<u>งบการเงินรวม</u>
	<u>ณ วันที่ 31 ธันวาคม 2562</u>
กำไรจากการขายและเช่ากลับคืนรอดัดบัญชี	38,165
<u>หัก</u> รับรู้เป็นรายได้ระหว่างงวด	(6,550)
<u>หัก</u> ส่วนที่จะรับรู้เป็นรายได้ในหนึ่งปี	(18,319)
สุทธิ (แสดงรวมในหนี้สินไม่หมุนเวียนอื่น)	<u>13,296</u>

12. เงินลงทุนในบริษัทย่อย

ประกอบด้วย

(หน่วย : พันบาท)

ชื่อบริษัท	ทุนชำระแล้ว		สัดส่วน เงินลงทุน(%)		งบการเงินเฉพาะกิจการ			
					เงินลงทุน		เงินปันผล	
					วิธีราคาทุน		สำหรับปี	
				ณ วันที่ 31 ธันวาคม	ณ วันที่ 31 ธันวาคม	สิ้นสุดวันที่ 31 ธันวาคม	สิ้นสุดวันที่ 31 ธันวาคม	
	2562	2561	2562	2561	2562	2561	2562	2561
บริษัท ริช เอเชีย อินดัสทรี จำกัด	441,701	441,701	51.88	51.88	536,062	536,062	-	-
บริษัท จี.วาย.ที. เอ็นจิเนียริง จำกัด	20,750	20,750	94.82	94.82	19,675	19,675	-	-
บริษัท สกายเวลล์ (ประเทศไทย) จำกัด	60,000	1,250	19.99	99.99	-	1,250	-	-
รวม					555,737	556,987		
หัก ค่าเพื่อการด้อยค่าเงินลงทุน-บริษัท ริช เอเชีย อินดัสทรี จำกัด					(536,062)	(493,800)		
ค่าเพื่อการด้อยค่าเงินลงทุน-บริษัท จี.วาย.ที. เอ็นจิเนียริง จำกัด					(19,675)	(8,500)		
ค่าเพื่อการด้อยค่าเงินลงทุน-บริษัท สกายเวลล์ (ประเทศไทย) จำกัด					-	(740)		
สุทธิ					-	53,947		

รายการเคลื่อนไหวของค่าเพื่อการด้อยค่าเงินลงทุนสำหรับปีสิ้นสุดวันที่ 31 ธันวาคม 2562 และ 2561 มีดังนี้

(หน่วย : พันบาท)

	งบการเงินเฉพาะกิจการ	
	สำหรับปีสิ้นสุดวันที่ 31 ธันวาคม	สำหรับปีสิ้นสุดวันที่ 31 ธันวาคม
	2562	2561
ยอดคงเหลือต้นปี	(503,040)	(348,931)
ตั้งเพิ่มระหว่างปี	(53,437)	(154,109)
โอนกลับระหว่างปี	148	-
โอนออกจากงบการเงินลงทุนในบริษัทย่อย	592	-
ยอดคงเหลือปลายปี	(555,737)	(503,040)

ส่วนได้เสียที่ไม่มีอำนาจควบคุม

บริษัทย่อยที่มีส่วนได้เสียที่ไม่มีอำนาจควบคุมที่เป็นสาระสำคัญ

(หน่วย : พันบาท)

ชื่อบริษัท	สัดส่วนการถือของส่วนได้เสีย ที่ไม่มีอำนาจควบคุม		ถ้าไรขาดทุนเบ็ดเสร็จจัดสรรให้ ส่วนได้เสียที่ไม่มีอำนาจควบคุม		ส่วนได้เสียที่ ไม่มีอำนาจควบคุมสะสม	
	ณ วันที่		สำหรับปีสิ้นสุด		ณ วันที่	
	31 ธันวาคม		วันที่ 31 ธันวาคม		31 ธันวาคม	
	2562	2561	2562	2561	2562	2561
บริษัท ริช เอเชีย อินดัสทรี จำกัด	48.12%	48.12%	4,828	(109,183)	(27,375)	(32,204)

สรุปข้อมูลทางการเงินของบริษัท ริช เอเชีย อินคัสทรี จำกัด ก่อนการตัดรายการระหว่างกัน มีดังนี้

(หน่วย : พันบาท)

บริษัท ริช เอเชีย อินคัสทรี จำกัด

ณ วันที่ 31 ธันวาคม

	<u>2562</u>	<u>2561</u>
สินทรัพย์หมุนเวียน	655,822	125,341
สินทรัพย์ไม่หมุนเวียน	133,416	581,672
รวมสินทรัพย์	789,238	707,013
หนี้สินหมุนเวียน	(803,742)	(704,977)
หนี้สินไม่หมุนเวียน	(42,386)	(68,960)
รวมหนี้สิน	(846,128)	(773,937)
ส่วนของผู้ถือหุ้นของบริษัท	(29,515)	(34,720)
ส่วนได้เสียที่ไม่มีอำนาจควบคุม	(27,375)	(32,204)

(หน่วย : พันบาท)

บริษัท ริช เอเชีย อินคัสทรี จำกัด

สำหรับปีสิ้นสุดวันที่ 31 ธันวาคม

	<u>2562</u>	<u>2561</u>
รายได้	498,433	192,273
ขาดทุนส่วนที่เป็นของผู้ถือหุ้นของบริษัท	5,545	(117,715)
ขาดทุนส่วนที่เป็นของส่วนได้เสียที่ไม่มีอำนาจควบคุม	5,144	(109,183)
ขาดทุนสำหรับปี	10,689	(226,898)
กำไรขาดทุนเบ็ดเสร็จอื่น	(655)	-
กำไรขาดทุนเบ็ดเสร็จรวมของผู้ถือหุ้นของบริษัท	5,205	(117,715)
กำไรขาดทุนเบ็ดเสร็จรวมของส่วนได้เสียที่ไม่มีอำนาจควบคุม	4,828	(109,183)
กำไรขาดทุนเบ็ดเสร็จรวมสำหรับปี	10,033	(226,898)
กระแสเงินสดจากกิจกรรมดำเนินงาน	(56,070)	(143,447)
กระแสเงินสดจากกิจกรรมลงทุน	26,503	(47,264)
กระแสเงินสดจากกิจกรรมจัดหาเงิน	29,496	194,008
เงินสดและรายการเทียบเท่าเงินสดเพิ่มขึ้น(ลดลง)-สุทธิ	(71)	3,297

บริษัท สกายเวลล์ (ประเทศไทย) จำกัด

ตามรายงานการประชุมคณะกรรมการบริษัท ครั้งที่ 3/2562 เมื่อวันที่ 9 กันยายน 2562 ได้มีมติเป็นเอกฉันท์อนุมัติให้บริษัทขายหุ้นสามัญบริษัทสกายเวลล์ (ประเทศไทย) จำกัด (บริษัทย่อย) จำนวน 0.40 ล้านหุ้น มูลค่าที่ตราไว้หุ้นละ 10.00 บาท ซึ่งบริษัทได้ชำระค่าหุ้นแล้วร้อยละ 25 คิดเป็นหุ้นละ 2.50 บาท แก่บุคคลอื่นจำนวนสองราย ในราคาหุ้นละ 1.00 บาท คิดเป็นเงินจำนวน 0.40 ล้านบาท ผลจากการจำหน่ายหุ้นสามัญดังกล่าวข้างต้น ทำให้สัดส่วนการถือหุ้นของบริษัท ในบริษัทดังกล่าวเปลี่ยนแปลงไปจากร้อยละ 99.99 เป็นร้อยละ 19.99 โดยมีการจดทะเบียนเปลี่ยนแปลงกรรมการผู้มีอำนาจเมื่อวันที่ 3 มกราคม 2563 ทั้งนี้ บริษัทถือว่า บริษัทมีอำนาจการควบคุมในบริษัทดังกล่าวจนถึงวันที่ 30 ธันวาคม 2562 ดังนั้นจึงไม่ได้รวมงบแสดงฐานะการเงินของบริษัทดังกล่าวในงบแสดงฐานะการเงินรวม ณ วันที่ 31 ธันวาคม 2562 แต่ได้รวมผลการดำเนินงานและกระแสเงินสดของบริษัทดังกล่าว สำหรับวันที่ 1 มกราคม 2562 จนถึงวันที่ 30 ธันวาคม 2562 ในการจัดทำงบกำไรขาดทุนเบ็ดเสร็จรวมและงบกระแสเงินสดรวม นอกจากนี้ ผลจากการเปลี่ยนแปลงสถานะดังกล่าว ทำให้บริษัทมีขาดทุนจากการปรับมูลค่าเงินลงทุนในบริษัทย่อยที่เปลี่ยนสถานะเป็นบริษัทร่วมเป็นจำนวนประมาณ 0.19 ล้านบาท และมีกำไรจากการจำหน่ายเงินลงทุนในบริษัทย่อยตามงบการเงินรวม จำนวน 0.34 ล้านบาท และมีผลขาดทุนจากการจำหน่ายตามงบการเงินเฉพาะกิจการ จำนวน 0.01 ล้านบาท

มูลค่าสินทรัพย์สุทธิของบริษัท สกายเวลล์ (ประเทศไทย) จำกัด ณ วันที่บริษัทเปลี่ยนสถานะเป็นบริษัทร่วม มีดังนี้

	(หน่วย : พันบาท)
สินทรัพย์หมุนเวียน	50,394
สินทรัพย์ไม่หมุนเวียน	1
รวมสินทรัพย์	<u>50,395</u>
หนี้สินหมุนเวียน	50,084
หนี้สินไม่หมุนเวียน	-
รวมหนี้สิน	<u>50,084</u>
รวมสินทรัพย์สุทธิ	<u>311</u>
เงินสดรับจากการขายเงินลงทุน	400
<u>หัก</u> เงินสดและรายการเทียบเท่าเงินสดของบริษัทย่อยที่เปลี่ยนสถานะเป็นบริษัทร่วม	<u>(208)</u>
เงินสดรับจากการจำหน่ายเงินลงทุนในบริษัทย่อย	<u>(192)</u>

13. เงินลงทุนในบริษัทร่วม

ประกอบด้วย

(หน่วย : พันบาท)

ชื่อบริษัท	สัดส่วนเงินลงทุน(%)		งบการเงินรวม		งบการเงินเฉพาะกิจการ	
	ตามวิธีส่วนได้เสีย		มูลค่าตามบัญชี		วิธีราคาทุน	
	ณ วันที่ 31 ธันวาคม 2562	ณ วันที่ 31 ธันวาคม 2561	ณ วันที่ 31 ธันวาคม 2562	ณ วันที่ 31 ธันวาคม 2561	ณ วันที่ 31 ธันวาคม 2562	ณ วันที่ 31 ธันวาคม 2561
บริษัท ไทย เนชั่นเนล โปรดักส์ จำกัด	29.89	29.89	158,322	165,574	198,478	198,478
บริษัท สกายเวลล์ (ประเทศไทย) จำกัด	19.99	-	3,562	-	3,750	-
รวม			161,884	165,574	202,228	198,478
หัก ค่าเพื่อการด้อยค่าเงินลงทุน-บริษัท ไทย เนชั่นเนล โปรดักส์ จำกัด			-	-	(40,500)	(40,500)
สุทธิ			161,884	165,574	161,728	157,978

รายการเคลื่อนไหวของค่าเพื่อการด้อยค่าเงินลงทุนสำหรับปีสิ้นสุดวันที่ 31 ธันวาคม 2562 และ 2561 มีดังนี้

(หน่วย : พันบาท)

	งบการเงินรวม		งบการเงินเฉพาะกิจการ	
	สำหรับปีสิ้นสุดวันที่ 31 ธันวาคม			
	2562	2561	2562	2561
ยอดคงเหลือต้นปี	-	-	(40,500)	-
ตั้งเพิ่มระหว่างปี	-	-	-	(40,500)
ยอดคงเหลือปลายปี	-	-	(40,500)	(40,500)

ข้อมูลทางการเงินของบริษัทร่วม

ข้อมูลทางการเงินตามที่แสดงอยู่ในงบการเงินของบริษัท ไทย เนชั่นแนล โพรดักท์ จำกัด โดยสรุปมีดังนี้

	(หน่วย : พันบาท)	
	<u>ณ วันที่ 31 ธันวาคม</u>	
	<u>2562</u>	<u>2561</u>
สินทรัพย์หมุนเวียน	191,228	172,013
สินทรัพย์ไม่หมุนเวียน	304,050	307,287
รวมสินทรัพย์	<u>495,278</u>	<u>479,300</u>
หนี้สินหมุนเวียน	(79,851)	(84,731)
หนี้สินไม่หมุนเวียน	(14,031)	(5,917)
รวมหนี้สิน	<u>(93,882)</u>	<u>(90,648)</u>
สินทรัพย์สุทธิ	<u>401,396</u>	<u>388,652</u>

	(หน่วย : พันบาท)	
	<u>สำหรับปีสิ้นสุดวันที่ 31 ธันวาคม</u>	
	<u>2562</u>	<u>2561</u>
รายได้	369,063	294,866
กำไรสำหรับปี	17,930	737
กำไรขาดทุนเบ็ดเสร็จอื่นสำหรับปี	(5,185)	-
กำไรขาดทุนเบ็ดเสร็จรวมสำหรับปี	<u>12,745</u>	<u>737</u>
เงินปันผลรับจากบริษัทร่วมระหว่างปี	-	-

กระตบยอดข้อมูลทางการเงินข้างต้นกับมูลค่าตามบัญชีของส่วนได้เสียของบริษัท ไทย เนชั่นแนล โพรดักท์ จำกัด ที่รับรู้ในงบการเงินรวม

	(หน่วย : พันบาท)	
	<u>ณ วันที่ 31 ธันวาคม</u>	
	<u>2562</u>	<u>2561</u>
สินทรัพย์สุทธิของบริษัทร่วม	401,396	388,652
สัดส่วนการถือหุ้นของบริษัท (ร้อยละ)	29.89	29.89
	<u>119,977</u>	<u>116,168</u>
การปรับมูลค่ายุติธรรม ณ วันซื้อ	38,345	49,406
รายการปรับปรุงอื่น	-	-
มูลค่าตามบัญชีของบริษัทในบริษัทร่วม	<u>158,322</u>	<u>165,574</u>

ณ วันที่ 31 ธันวาคม 2562 และ 2561 บริษัทจำหน่ายเงินลงทุนในบริษัทร่วม จำนวน 4,346,666 หุ้น คิดเป็นสัดส่วนการถือหุ้นของบริษัทร้อยละ 16.04 เท่ากันทั้งสองปี ไปเป็นหลักทรัพย์ค้ำประกันเงินกู้ยืม ระยะสั้นจากบุคคลและกิจการอื่น ตามหมายเหตุประกอบงบการเงินข้อที่ 19

ข้อมูลทางการเงินตามที่แสดงอยู่ในงบการเงินของบริษัท สกายเวลล์ (ประเทศไทย) จำกัด โดยสรุปมีดังนี้

	(หน่วย : พันบาท)	
	ณ วันที่ 31 ธันวาคม	
	<u>2562</u>	<u>2561</u>
สินทรัพย์หมุนเวียน	58,894	-
สินทรัพย์ไม่หมุนเวียน	1	-
รวมสินทรัพย์	<hr/> 58,895	<hr/> -
หนี้สินหมุนเวียน	(41,092)	-
หนี้สินไม่หมุนเวียน	-	-
รวมหนี้สิน	<hr/> (41,092)	<hr/> -
สินทรัพย์สุทธิ	<hr/> 17,803	<hr/> -

กระทบบยอดข้อมูลทางการเงินข้างต้นกับมูลค่าตามบัญชีของส่วนได้เสียของบริษัท สกายเวลล์ (ประเทศไทย) จำกัด ที่รับรู้ในงบการเงินรวม

	(หน่วย : พันบาท)	
	ณ วันที่ 31 ธันวาคม	
	<u>2562</u>	<u>2561</u>
สินทรัพย์สุทธิของบริษัทร่วม	17,803	-
สัดส่วนการถือหุ้นของบริษัท (ร้อยละ)	19.99	-
	<hr/> 3,561	<hr/> -
รายการปรับปรุงอื่น	1	-
มูลค่าตามบัญชีของบริษัทในบริษัทร่วม	<hr/> 3,562	<hr/> -

ตามรายงานการประชุมวิสามัญผู้ถือหุ้นครั้งที่ 3/2562 ลงวันที่ 26 ธันวาคม 2562 ของบริษัท สกายเวลล์ (ประเทศไทย) จำกัด มีมติให้เพิ่มทุนจดทะเบียนของบริษัทจากเดิมหุ้นสามัญจำนวน 0.50 ล้านหุ้น มูลค่าที่ตราไว้หุ้นละ 10.00 บาท คิดเป็นทุนจดทะเบียนจำนวน 5.00 ล้านบาท และมีทุนที่ชำระแล้ว จำนวน 1.25 ล้านบาท เปลี่ยนเป็นหุ้นสามัญจำนวน 6.00 ล้านหุ้น มูลค่าที่ตราไว้หุ้นละ 10.00 บาท คิดเป็นทุนจดทะเบียนจำนวน 60.00 ล้านบาท และทุนที่ชำระแล้วจำนวน 18.75 ล้านบาท ซึ่งบริษัทได้จ่ายชำระค่าหุ้นเพิ่มทุนแล้วจำนวน 3.50 ล้านบาท

14. อสังหาริมทรัพย์เพื่อการลงทุน

การเปลี่ยนแปลงของอสังหาริมทรัพย์เพื่อการลงทุนสำหรับปีสิ้นสุดวันที่ 31 ธันวาคม 2562 และ 2561 มีดังนี้

(หน่วย : พันบาท)

	งบการเงินรวม/งบการเงินเฉพาะกิจการ			
	ที่ดิน	อาคาร	งานระหว่างก่อสร้าง	รวม
ราคาทุน :				
ณ วันที่ 1 มกราคม 2561	1,878	18,406	-	20,284
ณ วันที่ 31 ธันวาคม 2561	1,878	18,406	-	20,284
ซื้อเพิ่มระหว่างปี	405	-	2,786	3,191
ณ วันที่ 31 ธันวาคม 2562	2,283	18,406	2,786	23,475
ค่าเสื่อมราคาสะสม :				
ณ วันที่ 1 มกราคม 2561	-	(13,278)	-	(13,278)
ค่าเสื่อมราคาสำหรับปี	-	(920)	-	(920)
ณ วันที่ 31 ธันวาคม 2561	-	(14,198)	-	(14,198)
ค่าเสื่อมราคาสำหรับปี	-	(920)	-	(920)
ณ วันที่ 31 ธันวาคม 2562	-	(15,118)	-	(15,118)
มูลค่าสุทธิตามบัญชี :				
ณ วันที่ 31 ธันวาคม 2561	1,878	4,208	-	6,086
ณ วันที่ 31 ธันวาคม 2562	2,283	3,288	2,786	8,357
ค่าเสื่อมราคาซึ่งรวมอยู่ในกำไรขาดทุน				
สำหรับปีสิ้นสุดวันที่ 31 ธันวาคม 2561				920
สำหรับปีสิ้นสุดวันที่ 31 ธันวาคม 2562				920
มูลค่ายุติธรรม				
ณ วันที่ 31 ธันวาคม 2561				30,560
ณ วันที่ 31 ธันวาคม 2562				30,560

ณ วันที่ 31 ธันวาคม 2562 และ 2561 ตามงบการเงินรวมและงบการเงินเฉพาะกิจการ อสังหาริมทรัพย์เพื่อการลงทุน ทั้งจำนวนเป็นหลักทรัพย์ค้ำประกันสินเชื่อที่ได้รับจากสถาบันการเงิน ตามหมายเหตุประกอบงบการเงินข้อที่ 16

มูลค่ายุติธรรมของอสังหาริมทรัพย์เพื่อการลงทุนประเมินโดยผู้ประเมินราคาอิสระที่ได้รับความเห็นชอบจากสำนักงานคณะกรรมการกำกับหลักทรัพย์และตลาดหลักทรัพย์ โดย ณ วันที่ 31 ธันวาคม 2562 มีมูลค่ายุติธรรมตามรายงานการประเมินราคาในเดือนกรกฎาคม 2561 ซึ่งใช้วิธีเปรียบเทียบราคาตลาด (Market Approach) สำหรับการประเมินราคาที่ดิน และวิธีคิดต้นทุน (Cost Approach) สำหรับการประเมินราคาอาคารและสิ่งปลูกสร้าง ทั้งนี้ มูลค่ายุติธรรมของอสังหาริมทรัพย์เพื่อการลงทุนเป็นลำดับชั้นระดับที่ 3

15. ที่ดิน อาคารและอุปกรณ์

การเปลี่ยนแปลงของที่ดิน อาคารและอุปกรณ์สำหรับปีสิ้นสุดวันที่ 31 ธันวาคม 2562 และ 2561 มีดังนี้

(หน่วย : พันบาท)

	งบการเงินรวม										
	ที่ดินและ ส่วนปรับปรุงที่ดิน	อาคาร	ส่วนต่อเติม อาคาร	เครื่องจักร	ส่วนปรับปรุง เครื่องจักร	เครื่องมือและอุปกรณ์ และเครื่องใช้สำนักงาน	ส่วนต่อเติมสำนักงาน เช่า	ยานพาหนะ	งานระหว่าง ก่อสร้าง	เครื่องจักรและ อุปกรณ์ระหว่างติดตั้ง	รวม
ราคาทุน :											
ณ วันที่ 1 มกราคม 2561	316,565	849,154	5,411	1,208,004	12,158	26,050	-	14,151	566	123	2,432,182
ซื้อเพิ่ม	-	-	-	-	-	255	-	-	-	-	255
โอนเข้า	-	-	566	20,415	-	2,622	-	-	-	-	23,603
โอนออก	-	-	-	-	-	-	-	-	(566)	(84)	(650)
จำหน่าย	-	-	-	-	-	-	-	(41)	-	-	(41)
ณ วันที่ 31 ธันวาคม 2561	316,565	849,154	5,977	1,228,419	12,158	28,927	-	14,110	-	39	2,455,349
ซื้อเพิ่ม	-	-	-	-	-	1,632	35	420	96	-	2,183
โอนเข้า	-	-	96	-	-	-	-	-	-	-	96
โอนออก	(275,027)	(836,154)	-	-	-	-	-	-	(96)	-	(1,111,277)
จำหน่าย/ตัดจำหน่าย	-	-	-	-	-	(10)	-	(4,671)	-	(39)	(4,720)
โอนออกจากการเปลี่ยนสถานะบริษัทย่อยเป็นบริษัทร่วม	-	-	-	-	-	(1)	-	-	-	-	(1)
ณ วันที่ 31 ธันวาคม 2562	41,538	13,000	6,073	1,228,419	12,158	30,548	35	9,859	-	-	1,341,630
ค่าเสื่อมราคาสะสม :											
ณ วันที่ 1 มกราคม 2561	(50,082)	(616,704)	(2,673)	(1,025,100)	(11,487)	(25,203)	-	(14,008)	-	-	(1,745,257)
ค่าเสื่อมราคาสำหรับปี	(431)	(29,819)	(346)	(29,464)	(404)	(668)	-	(74)	-	-	(61,206)
จำหน่าย	-	-	-	-	-	-	-	41	-	-	41
ณ วันที่ 31 ธันวาคม 2561	(50,513)	(646,523)	(3,019)	(1,054,564)	(11,891)	(25,871)	-	(14,041)	-	-	(1,806,422)
ค่าเสื่อมราคาสำหรับปี	(78)	(5,978)	(385)	(29,774)	(141)	(984)	(1)	(139)	-	-	(37,480)
โอนออก	50,591	644,775	-	-	-	-	-	-	-	-	695,366
จำหน่าย/ตัดจำหน่าย	-	-	-	-	-	10	-	4,671	-	-	4,681
โอนออกจากการเปลี่ยนสถานะบริษัทย่อยเป็นบริษัทร่วม	-	-	-	-	-	1	-	-	-	-	1
ณ วันที่ 31 ธันวาคม 2562	-	(7,726)	(3,404)	(1,084,338)	(12,032)	(26,844)	(1)	(9,509)	-	-	(1,143,854)
มูลค่าสุทธิตามบัญชี :											
ณ วันที่ 31 ธันวาคม 2561	266,052	202,631	2,958	173,855	267	3,056	-	69	-	39	648,927
ณ วันที่ 31 ธันวาคม 2562	41,538	5,274	2,669	144,081	126	3,704	34	350	-	-	197,776
ค่าเสื่อมราคาซึ่งรวมอยู่ในกำไรขาดทุน											
สำหรับปีสิ้นสุดวันที่ 31 ธันวาคม 2561											61,206
สำหรับปีสิ้นสุดวันที่ 31 ธันวาคม 2562											37,480

(หน่วย : พันบาท)

	งบการเงินเฉพาะกิจการ								รวม
	ที่ดิน	อาคาร	ส่วนต่อเติม อาคาร	เครื่องจักร	ส่วนปรับปรุง เครื่องจักร	เครื่องมือและอุปกรณ์ และเครื่องใช้สำนักงาน	ส่วนต่อเติม สำนักงานเช่า	ยานพาหนะ	
ราคาทุน :									
ณ วันที่ 1 มกราคม 2561	41,538	13,000	5,411	79,107	12,159	16,950	-	14,152	182,317
ซื้อเพิ่ม	-	-	-	-	-	251	-	-	251
โอนเข้า	-	-	-	20,332	-	2,621	-	-	22,953
จำหน่าย	-	-	-	-	-	-	-	(41)	(41)
ณ วันที่ 31 ธันวาคม 2561	41,538	13,000	5,411	99,439	12,159	19,822	-	14,111	205,480
ซื้อเพิ่ม	-	-	-	-	-	210	35	336	581
โอนเข้า	-	-	-	-	-	-	-	-	-
จำหน่าย	-	-	-	-	-	(10)	-	(4,671)	(4,681)
ณ วันที่ 31 ธันวาคม 2562	41,538	13,000	5,411	99,439	12,159	20,022	35	9,776	201,380
ค่านเสื่อมราคาสะสม :									
ณ วันที่ 1 มกราคม 2561	-	(6,426)	(2,673)	(78,590)	(11,487)	(16,561)	-	(14,009)	(129,746)
ค่าเสื่อมราคาสำหรับปี	-	(650)	(270)	(1,715)	(404)	(500)	-	(74)	(3,613)
จำหน่าย	-	-	-	-	-	-	-	41	41
ณ วันที่ 31 ธันวาคม 2561	-	(7,076)	(2,943)	(80,305)	(11,891)	(17,061)	-	(14,042)	(133,318)
ค่าเสื่อมราคาสำหรับปี	-	(650)	(271)	(2,033)	(140)	(731)	(1)	(124)	(3,950)
จำหน่าย	-	-	-	-	-	10	-	4,671	4,681
ณ วันที่ 31 ธันวาคม 2562	-	(7,726)	(3,214)	(82,338)	(12,031)	(17,782)	(1)	(9,495)	(132,587)
มูลค่าสุทธิตามบัญชี :									
ณ วันที่ 31 ธันวาคม 2561	41,538	5,924	2,468	19,134	268	2,761	-	69	72,162
ณ วันที่ 31 ธันวาคม 2562	41,538	5,274	2,197	17,101	128	2,240	34	281	68,793
ค่านเสื่อมราคาซึ่งรวมอยู่ในกำไรขาดทุน									
สำหรับปีสิ้นสุดวันที่ 31 ธันวาคม 2561									3,613
สำหรับปีสิ้นสุดวันที่ 31 ธันวาคม 2562									3,950

ณ วันที่ 31 ธันวาคม 2562 และ 2561 กลุ่มบริษัทนำที่ดิน อาคารและเครื่องจักรบางส่วนมูลค่าตามบัญชีตามงบการเงินรวมจำนวน 175.54 ล้านบาท และจำนวน 621.97 ล้านบาท ตามลำดับ ไปค้ำประกันสินเชื่อที่ได้รับจากธนาคารพาณิชย์ สถาบันการเงิน และเจ้าหนี้หุ้นกู้ ตามหมายเหตุประกอบงบการเงินข้อที่ 16 และ 20

ณ วันที่ 31 ธันวาคม 2562 และ 2561 บริษัทนำที่ดิน อาคารและเครื่องจักรบางส่วนมูลค่าตามบัญชีตามงบการเงินเฉพาะกิจการจำนวน 49.01 ล้านบาท และจำนวน 49.93 ล้านบาท ตามลำดับ ไปค้ำประกันสินเชื่อที่ได้รับจากธนาคารพาณิชย์ และสถาบันการเงิน ตามหมายเหตุประกอบงบการเงินข้อที่ 16

ณ วันที่ 31 ธันวาคม 2562 และ 2561 ตามงบการเงินรวม กลุ่มบริษัทมีสินทรัพย์ที่คำนวณค่าเสื่อมราคาหมดแล้วแต่ยังใช้งานอยู่โดยมีราคาทุนจำนวน 226.36 ล้านบาท ราคาตามบัญชีจำนวน 2,615.23 บาท และราคาทุนจำนวน 238.77 ล้านบาท ราคาตามบัญชีจำนวน 2,635.23 บาท ตามลำดับ

ณ วันที่ 31 ธันวาคม 2562 และ 2561 ตามงบการเงินเฉพาะกิจการ บริษัทมีสินทรัพย์ที่คำนวณค่าเสื่อมราคาหมดแล้วแต่ยังใช้งานอยู่โดยมีราคาทุนจำนวน 116.38 ล้านบาท ราคาตามบัญชีจำนวน 560.01 บาท และราคาทุนจำนวน 120.40 ล้านบาท ราคาตามบัญชีจำนวน 556.01 บาท ตามลำดับ

16. สินเชื่อและการค้ำประกัน

บริษัทได้รับวงเงินสินเชื่อจากธนาคารพาณิชย์ และสถาบันการเงินหลายแห่ง ในรูปวงเงินเบิกเกินบัญชี วงเงินทรัสต์รีซีท เงินกู้ยืมระยะสั้นและระยะยาว หนังสือค้ำประกัน วงเงินขายลดตั๋วเงิน และวงเงินแพ็คเกจอริง โดยมีวงเงินรวม ณ วันที่ 31 ธันวาคม 2562 และ 2561 จำนวน 1,172.85 ล้านบาท เท่ากันทั้งสองปี ซึ่งค้ำประกันโดยการจดจำนองที่ดินพร้อมสิ่งปลูกสร้างและเครื่องจักรบางส่วนของบริษัท ตามหมายเหตุประกอบงบการเงินข้อที่ 14 และ 15 ที่ดินพร้อมสิ่งปลูกสร้างของบริษัทอื่น ที่ดินพร้อมสิ่งปลูกสร้างของกรรมการของบริษัท เงินฝากธนาคารส่วนหนึ่งของบริษัทและบริษัทย่อย บริษัทอื่น และกรรมการบริษัท รวมทั้งโอนผลประโยชน์จากการประกันภัยในสิ่งปลูกสร้าง เครื่องจักรและอุปกรณ์ดังกล่าวให้แก่ธนาคารพาณิชย์ และสถาบันการเงิน

17. เงินกู้ยืมระยะสั้นจากสถาบันการเงิน

ประกอบด้วย

(หน่วย : พันบาท)

	<u>งบการเงินรวม/งบการเงินเฉพาะกิจการ</u>	
	<u>ณ วันที่ 31 ธันวาคม</u>	
	<u>2562</u>	<u>2561</u>
ตัวสัญญาใช้เงิน	14,141	15,400
รวม	14,141	15,400

ณ วันที่ 31 ธันวาคม 2562 และ 2561 เงินกู้ยืมระยะสั้นตามตัวสัญญาใช้เงิน จำนวน 14.14 ล้านบาท และจำนวน 15.40 ล้านบาท ตามลำดับ บริษัทมีการผิคนัดชำระหนี้เงินกู้ยืมดังกล่าว โดยมีอัตราดอกเบี้ย ผิคนัดชำระร้อยละ 15.00 ต่อปี

ตัวสัญญาใช้เงินข้างต้น มีหลักทรัพย์ค้ำประกันตามหมายเหตุประกอบงบการเงินข้อที่ 16

ณ วันที่ 31 ธันวาคม 2562 เจ้าหนี้สถาบันการเงิน ได้ฟ้องร้องดำเนินคดีกับบริษัท ตามหมายเหตุ ประกอบงบการเงินข้อที่ 29.2(ข)

18. เจ้าหนี้การค้าและเจ้าหนี้อื่น

ประกอบด้วย

(หน่วย : พันบาท)

	งบการเงินรวม		งบการเงินเฉพาะกิจการ	
	ณ วันที่ 31 ธันวาคม		ณ วันที่ 31 ธันวาคม	
	2562	2561	2562	2561
เจ้าหนี้การค้ากิจการที่เกี่ยวข้องกัน	-	8,647	8,172	15,254
เจ้าหนี้การค้ากิจการอื่น	28,186	134,673	-	112,124
เจ้าหนี้อื่นกิจการที่เกี่ยวข้องกัน	22	3,118	35	3,118
เจ้าหนี้อื่นกิจการอื่น	6,472	6,194	3,769	2,507
เงินรับล่วงหน้าค่าสินค้ากิจการที่เกี่ยวข้องกัน	140	-	-	-
เงินรับล่วงหน้าค่าสินค้ากิจการอื่น	-	7,527	-	7,642
ค่าใช้จ่ายค้างจ่ายกิจการที่เกี่ยวข้องกัน	-	599	-	-
ค่าใช้จ่ายค้างจ่ายกิจการอื่น	234,283	246,769	228,940	241,405
เช็คจ่ายล่วงหน้ากิจการอื่น	15	7	-	-
ดอกเบี้ยค้างจ่ายกิจการที่เกี่ยวข้องกัน	122,464	-	135,802	-
กำไรจากการขายและเช่ากลับคืนรถตัดหญ้า	18,319	-	-	-
รวม	409,901	407,534	376,718	382,050

ตามรายงานการประชุมคณะกรรมการบริหารของบริษัท ครั้งที่ 17/2562 เมื่อวันที่ 25 กันยายน 2562 ได้มีมติเป็นเอกฉันท์อนุมัติให้บริษัทตัดจำหน่ายเจ้าหนี้ที่ขาดอายุความการเรียกร้องหนี้ตามกฎหมายจำนวน 12 ราย มูลค่ารวมจำนวน 128.20 ล้านบาทออกจากบัญชี ตามความเห็นของฝ่ายกฎหมาย

19. เงินกู้ยืมระยะสั้นจากบุคคลและกิจการอื่น

ประกอบด้วย

	(หน่วย : พันบาท)	
	<u>งบการเงินรวม/งบการเงินเฉพาะกิจการ</u>	
	<u>ณ วันที่ 31 ธันวาคม</u>	
	2562	2561
เงินกู้ยืมระยะสั้นจากบุคคลและกิจการอื่น	125,000	125,000
รวม	125,000	125,000

ณ วันที่ 31 ธันวาคม 2562 และ 2561 เงินกู้ยืมจำนวน 125.00 ล้านบาท เท่ากันทั้งสองปี เป็นเงินกู้ยืมจากการออกตั๋วแลกเงิน เพื่อเสนอขายต่อนักลงทุนในวงจำกัด (Private Placement) ผ่านสถาบันการเงินหลายแห่ง ซึ่งเป็นผู้แนะนำนักลงทุนแก่บริษัท ตั๋วแลกเงินมีอายุ 6-9 เดือน และมีต้นทุนทางการเงินเทียบเท่าอัตราดอกเบี้ยร้อยละ 7.50 ต่อปี เท่ากันทั้งสองปี โดยมีหุ้นของบริษัทร่วมตามหมายเหตุประกอบงบการเงินข้อที่ 13 เป็นหลักทรัพย์ค้ำประกัน

ณ วันที่ 31 ธันวาคม 2562 และ 2561 เงินกู้ยืมระยะสั้นจากบุคคลและกิจการอื่นจำนวน 125.00 ล้านบาท เท่ากันทั้งสองปี บริษัทมีการผิคนัดชำระหนี้เงินกู้ยืมดังกล่าว โดยมีอัตราดอกเบี้ยผิคนัดชำระร้อยละ 15.00 ต่อปี

20. หุ้นกู้จากบุคคลอื่นและกิจการเกี่ยวข้องกัน

ณ วันที่ 31 ธันวาคม 2562 และ 2561 บริษัทได้ออกหุ้นกู้ประเภทไม่ด้อยสิทธิและไม่มีหลักประกัน กำหนดจ่ายดอกเบี้ยทุก 3 เดือน มูลค่ารวม 1,230 ล้านบาท ดังนี้

	(หน่วย : พันบาท)						
	<u>งบการเงินรวม</u>		<u>งบการเงินเฉพาะกิจการ</u>		<u>อัตรา</u>	<u>อายุหุ้นกู้</u>	<u>ครบกำหนด</u>
	<u>ณ วันที่ 31 ธันวาคม</u>		<u>ณ วันที่ 31 ธันวาคม</u>				
<u>หุ้นกู้ครั้งที่</u>	<u>2562</u>	<u>2561</u>	<u>2562</u>	<u>2561</u>	<u>ดอกเบี้ย</u>	<u>อายุหุ้นกู้</u>	<u>ครบกำหนด</u>
1/2558	309,600	500,000	500,000	500,000	6.50 %	1 ปี 9 เดือน	30 ม.ค. 60
2/2558	268,600	500,000	500,000	500,000	6.50 %	2 ปี	16 ก.ค. 60
3/2558	101,800	230,000	230,000	230,000	6.20 %	1 ปี 11 เดือน 29 วัน	27 ต.ค. 60
รวม	680,000	1,230,000	1,230,000	1,230,000			

เมื่อวันที่ 11 มกราคม 2560 บริษัทได้รับหนังสือแจ้งการผิคนัดชำระหนี้จากเจ้าหนี้ธนาคารแห่งหนึ่ง สำหรับหนี้สินภายใต้สัญญาปรับโครงสร้างหนี้ ตามหมายเหตุประกอบงบการเงินข้อที่ 21 และได้เรียกให้ บริษัทชำระหนี้เงินต้นและดอกเบี้ยค้างชำระภายใน 15 วัน นับแต่วันที่ได้รับหนังสือฉบับนี้ (ซึ่งตรงกับวันที่ 26 มกราคม 2560) โดยผลกระทบจากการเรียกให้บริษัทชำระหนี้คงค้างทั้งหมดดังกล่าวถือเป็นเหตุให้หุ้นกู้ คงค้างทั้งจำนวนของบริษัทผิคนัดชำระหนี้ ซึ่งเป็นไปตามข้อกำหนดสิทธิของหุ้นกู้ที่ได้กำหนดไว้ โดยมี อัตราดอกเบี้ยรวมดอกเบี้ยผิคนัดชำระร้อยละ 8.20-8.50 ต่อปี

อย่างไรก็ตาม ที่ประชุมผู้ถือหุ้น ครั้งที่ 1/2560 เมื่อวันที่ 7 กุมภาพันธ์ 2560 มีมติอนุมัติให้หุ้นกู้ ครั้งที่ 1/2558 จำนวน 500.00 ล้านบาท และหุ้นกู้ครั้งที่ 2/2558 จำนวน 500.00 ล้านบาท รวมเป็นจำนวนทั้งสิ้น 1,000.00 ล้านบาท ถึงกำหนดชำระหนี้โดยพลัน สำหรับหุ้นกู้ครั้งที่ 3/2558 จำนวน 230.00 ล้านบาท บริษัทมีการผิคนัดชำระดอกเบี้ยในวันที่ 29 เมษายน 2560 ถือเป็นเหตุให้หุ้นกู้ครั้งที่ 3/2558 ของบริษัทผิคนัดชำระหนี้ บริษัทจะต้องชำระเงินต้นของหุ้นกู้ครั้งที่ 1/2558 หุ้นกู้ครั้งที่ 2/2558 และหุ้นกู้ครั้งที่ 3/2558 ทั้งหมด พร้อมด้วย ดอกเบี้ยที่คำนวณจนถึงวันที่ผิคนัดให้แก่ผู้ถือหุ้นดังกล่าวโดยทันที

ต่อมาที่ประชุมผู้ถือหุ้น ครั้งที่ 1/2562 เมื่อวันที่ 2 กุมภาพันธ์ 2561 สำหรับผู้ถือหุ้นของบริษัท ครั้งที่ 1/2558, ครั้งที่ 2/2558 และครั้งที่ 3/2558 มีมติที่สำคัญตามวาระ ดังนี้

1. รับทราบผลของการยื่นคำร้องขอฟื้นฟูกิจการ
2. พิจารณาแนวทางเบื้องต้นในการแก้ไขปัญหาเหตุผิคนัดชำระหนี้หุ้นกู้ โดยจะมีการจ่ายชำระหนี้คืนเงินต้น บางส่วนและจัดหาหลักประกันของบุคคลภายนอก ทั้งนี้ ที่ประชุมผู้ถือหุ้นมีมติอนุมัติ
3. พิจารณาแนวทางการชำระหนี้คืนเงินต้นหุ้นกู้บางส่วน โดยบริษัทได้ตกลงชำระหนี้คืนเงินต้นบางส่วน เป็นเงินจำนวน 400.00 ล้านบาท โดยจะชำระคืนให้แก่ผู้ถือหุ้นทุกรายตามสัดส่วนมูลค่าหุ้นกู้ โดยมีมติ ในวาระนี้ผู้ถือหุ้นจะต้องมีมติอนุมัติในวาระที่ 4 และวาระที่ 5 รวมทั้งต้องมีเงื่อนไขที่จะต้องให้ผู้ถือหุ้น ที่ต้องส่งหนังสือยินยอมให้ฟื้นฟูกิจการไม่น้อยกว่าจำนวน 922.50 ล้านบาท ทั้งนี้ ที่ประชุมผู้ถือหุ้น มีมติอนุมัติ
4. พิจารณาการจดทะเบียนจำนองเป็นประกันของผู้ถือหุ้น โดยบริษัทได้ตกลงยินยอมให้ บริษัท ริช เอเชีย อินดัสทรี จำกัด จดจำนองเครื่องจักรเป็นประกันหนี้ให้กับผู้ถือหุ้นในวงเงินจำนวน 100.00 ล้านบาท ทั้งนี้ ที่ประชุมผู้ถือหุ้นมีมติพิจารณาแนวทางการยื่นคำร้องขอฟื้นฟูกิจการใหม่

5. บริษัทกำหนดแนวทางการแก้ไขปัญหาหนี้สินของบริษัทด้วยการยื่นคำร้องขอฟื้นฟูกิจการใหม่ โดยเมื่อบริษัทสามารถดำเนินการชำระหนี้สินผู้ถือหุ้นกู้บางส่วนในวาระที่ 3 และจดจำนองหลักประกันใน วาระที่ 4 รวมทั้งการให้มีบุคคลค้ำประกันส่วนตัวในหนี้ที่เหลือของผู้ถือหุ้นกู้ในวาระที่ 6 แล้ว ให้ที่ประชุมพิจารณาให้ผู้ถือหุ้นกู้ลงนามในหนังสือยินยอมให้ฟื้นฟูกิจการ โดยมีบริษัท พีซีแอล แพลนเนอร์ จำกัด และบริษัท ฟินิกซ์ แอดไวซอรี เซอร์วิส จำกัด เป็นผู้ทำแผนฟื้นฟูกิจการของบริษัท ทั้งนี้ ที่ประชุมผู้ถือหุ้นกุ่มีมติอนุมัติ
6. พิจารณาเรื่องการค้ำประกันและการชำระหนี้เพิ่มเติม ผู้ถือหุ้นกู้ ร่วมกันเสนอขอให้นางสาวอังคณาจันต์ตันติวิรุพห์ ในฐานะประธานกรรมการบริหาร ลงนามค้ำประกันส่วนตัว มูลค่าเงินจำนวน 830.00 ล้านบาท และในกรณีที่บริษัท ริช เอเชีย อินดัสทรี จำกัด สามารถนำเครื่องจักรไปจดทะเบียนจำนองลำดับสอง และกู้เงินเพิ่มเติมได้ จะต้องนำเงินมาชำระหนี้สินให้แก่ผู้ถือหุ้นกู้เพิ่มเติมอีกเป็นจำนวน 50.00 ล้านบาท ทั้งนี้ ที่ประชุมผู้ถือหุ้นกุ่มีมติอนุมัติ

อย่างไรก็ตามบริษัทไม่ได้จ่ายหนี้สินเงินต้นบางส่วนจำนวน 400.00 ล้านบาท แก่ผู้ถือหุ้นกู้แต่บริษัทมีการจดจำนองที่ดิน อาคารและเครื่องจักรบางส่วนของบริษัท ริช เอเชีย อินดัสทรี จำกัด (บริษัทย่อย) เพื่อเป็นประกันหนี้ให้กับผู้ถือหุ้นกู้ในวงเงินจำนวน 500.00 ล้านบาท แบ่งเป็นวงเงินจำนองที่ดินและอาคาร 400.00 ล้านบาท และวงเงินจำนองเครื่องจักร 100.00 ล้านบาท รวมทั้งประธานกรรมการบริหารบริษัทได้ลงนามค้ำประกันส่วนตัวในมูลค่าเงินจำนวน 830.00 ล้านบาท ให้แก่ผู้ถือหุ้นกู้แล้ว

ต่อมา ตัวแทนผู้ถือหุ้นกู้ได้ฟ้องร้องดำเนินคดีกับบริษัท ริช เอเชีย อินดัสทรี จำกัด (บริษัทย่อย) เพื่อบังคับจำนองที่ดินพร้อมสิ่งปลูกสร้างที่ได้จดจำนองเป็นหลักทรัพย์ค้ำประกัน ตามหมายเหตุประกอบงบการเงินข้อที่ 29.2(จ)

ซึ่งต่อมาที่ประชุมคณะกรรมการบริษัท ครั้งที่ 1/2562 เมื่อวันที่ 18 กุมภาพันธ์ 2562 ได้มีมติเป็นเอกฉันท์อนุมัติให้บริษัทริช เอเชีย อินดัสทรี จำกัด (บริษัทย่อย) ขายที่ดินและสิ่งปลูกสร้างให้กับตัวแทนผู้ถือหุ้นกู้ของบริษัทในราคา 550.00 ล้านบาท และตามมติของที่ประชุมวิสามัญผู้ถือหุ้นของบริษัทย่อย ครั้งที่ 1/2562 เมื่อวันที่ 8 มีนาคม 2562 ได้มีมติให้บริษัทย่อยขายที่ดินและสิ่งปลูกสร้างให้แก่ตัวแทนผู้ถือหุ้นกู้เพื่อชำระหนี้หุ้นกู้ของบริษัท โดยบริษัทย่อยจะเข้าสวมสิทธิ์ความเป็นเจ้าหนี้ต่อจากผู้ถือหุ้นกู้ ตามหมายเหตุประกอบงบการเงินข้อที่ 11

ตามงบการเงินรวม ณ วันที่ 31 ธันวาคม 2562 มูลค่าเจ้าหนี้หุ้นกู้ลดลงจากงบการเงินเฉพาะกิจการจำนวน 550.00 ล้านบาท จากการตัดรายการระหว่างกันที่เกิดจากบริษัทริช เอเชีย อินดัสทรี จำกัด (บริษัทย่อย) ได้โอนกรรมสิทธิ์ในที่ดินและสิ่งปลูกสร้างเพื่อชำระหนี้หุ้นกู้ที่บริษัทมีต่อผู้ถือหุ้นกู้เดิม และบริษัทริช เอเชีย อินดัสทรี จำกัด (บริษัทย่อย) ได้รับโอนสิทธิ์เรียกร้องจากผู้ถือหุ้นกู้เดิม

21. หนี้สินภายใต้สัญญาปรับโครงสร้างหนี้

ประกอบด้วย

(หน่วย : พันบาท)

	<u>งบการเงินรวม/งบการเงินเฉพาะกิจการ</u>	
	<u>ณ วันที่ 31 ธันวาคม</u>	
	<u>2562</u>	<u>2561</u>
หนี้เงินต้น	537,746	537,746
ดอกเบี้ยค้างจ่าย	332,273	247,012
ดอกเบี้ยค้างจ่ายรอปลดหนี้	253,167	253,167
รวม	<u>1,123,186</u>	<u>1,037,925</u>

การเปลี่ยนแปลงของหนี้สินตามสัญญาปรับโครงสร้างหนี้สำหรับปีสิ้นสุดวันที่ 31 ธันวาคม 2562 และ 2561 มีดังนี้

(หน่วย : พันบาท)

	<u>งบการเงินรวม/งบการเงินเฉพาะกิจการ</u>	
	<u>ณ วันที่ 31 ธันวาคม</u>	
	<u>2562</u>	<u>2561</u>
ราคาตามบัญชีต้นปี	1,037,925	967,804
รับรู้ดอกเบี้ยจ่ายตั้งพักในปี	85,261	70,121
ราคาตามบัญชีสิ้นปี	<u>1,123,186</u>	<u>1,037,925</u>

ตามงบการเงินรวมและงบการเงินเฉพาะกิจการ หนี้สินตามสัญญาปรับโครงสร้างหนี้เป็นเงินกู้ยืมตามสัญญาปรับปรุงโครงสร้างหนี้ ฉบับลงวันที่ 30 พฤษภาคม 2557 ซึ่งในไตรมาสที่ 1 ปี 2559 บริษัทและเจ้าหนี้ได้ตกลงทำสัญญาปรับโครงสร้างหนี้ใหม่ ลงวันที่ 30 มีนาคม 2559 เพื่อปรับเงื่อนไขการชำระหนี้และปลดหลักทรัพย์ค้ำประกันบางส่วน โดยจัดกลุ่มหนี้เงินกู้ ออกเป็น 4 กลุ่ม และมีเงื่อนไขการจ่ายชำระใหม่ ดังนี้

1. ให้บริษัทดำเนินการชำระหนี้ให้เจ้าหนี้ไม่น้อยกว่า 560.00 ล้านบาท โดยนำเงินจำนวนดังกล่าวมาลดเงินต้นและดอกเบี้ยค้างจ่ายแต่ละกลุ่มดังนี้

(หน่วย : พันบาท)

กลุ่มที่	วงเงินกู้ยืม	ชำระเงินต้น	ชำระดอกเบี้ยค้างจ่าย	รวม
1	400 ล้านบาท	176,760	24,840	201,600
2	275 ล้านบาท	132,570	18,630	151,200
3	250 ล้านบาท	88,380	12,420	100,800
4	200 ล้านบาท	93,290	13,110	106,400
	รวม	491,000	69,000	560,000

2. ให้ผ่อนชำระหนี้เงินต้นที่เหลือเป็นงวดรายเดือน รวม 96 เดือน (8 ปี) หรือครบกำหนดภายในวันที่ 31 มีนาคม 2567 เริ่มชำระงวดแรก วันที่ 30 เมษายน 2559 โดยมีรายละเอียดดังนี้

- กลุ่มที่ 1 วงเงินกู้ยืม 400.00 ล้านบาท ณ วันที่ 31 ธันวาคม 2562 ชำระแล้วคงเหลือ 410.44 ล้านบาท ประกอบด้วยหนี้เงินต้น 195.60 ล้านบาท ดอกเบี้ยค้างจ่าย 125.25 ล้านบาท และดอกเบี้ยค้างจ่ายรอลดหนี้ 89.59 ล้านบาท (31 ธันวาคม 2561 : ชำระแล้วคงเหลือ 379.68 ล้านบาท ประกอบด้วยหนี้เงินต้น 195.60 ล้านบาท ดอกเบี้ยค้างจ่าย 94.49 ล้านบาท และดอกเบี้ยค้างจ่ายรอลดหนี้ 89.59 ล้านบาท) คิดดอกเบี้ยอัตรา SPRL+1.00% ต่อปี
- กลุ่มที่ 2 วงเงินกู้ยืม 275.00 ล้านบาท ณ วันที่ 31 ธันวาคม 2562 ชำระแล้วคงเหลือ 311.32 ล้านบาท ประกอบด้วยหนี้เงินต้น 141.00 ล้านบาท ดอกเบี้ยค้างจ่าย 95.84 ล้านบาท และดอกเบี้ยค้างจ่ายรอลดหนี้ 74.48 ล้านบาท (31 ธันวาคม 2561 : ชำระแล้วคงเหลือ 288.74 ล้านบาท ประกอบด้วยหนี้เงินต้น 141.00 ล้านบาท ดอกเบี้ยค้างจ่าย 73.26 ล้านบาท และดอกเบี้ยค้างจ่ายรอลดหนี้ 74.48 ล้านบาท) คิดดอกเบี้ยอัตรา SPR+1.25% ต่อปี
- กลุ่มที่ 3 วงเงินกู้ยืม 250.00 ล้านบาท ณ วันที่ 31 ธันวาคม 2562 ชำระแล้วคงเหลือ 182.87 ล้านบาท ประกอบด้วยหนี้เงินต้น 99.46 ล้านบาท ดอกเบี้ยค้างจ่าย 42.74 ล้านบาท และดอกเบี้ยค้างจ่ายรอลดหนี้ 40.67 ล้านบาท (31 ธันวาคม 2561 : ชำระแล้วคงเหลือ 167.07 ล้านบาท ประกอบด้วยหนี้เงินต้น 99.46 ล้านบาท ดอกเบี้ยค้างจ่าย 26.94 ล้านบาท และดอกเบี้ยค้างจ่ายรอลดหนี้ 40.67 ล้านบาท) คิดดอกเบี้ยอัตรา SPR+1.25% ต่อปี

- กลุ่มที่ 4 วงเงินกู้ยืม 200.00 ล้านบาท ณ วันที่ 31 ธันวาคม 2562 ชำระแล้วคงเหลือ 218.56 ล้านบาท ประกอบด้วยหนี้เงินต้น 101.68 ล้านบาท ดอกเบี้ยค้างจ่าย 68.45 ล้านบาท และดอกเบี้ยค้างจ่ายรอปลดหนี้ 48.43 ล้านบาท (31 ธันวาคม 2561 : ชำระแล้วคงเหลือ 202.44 ล้านบาท ประกอบด้วยหนี้เงินต้น 101.68 ล้านบาท ดอกเบี้ยค้างจ่าย 52.33 ล้านบาท และดอกเบี้ยค้างจ่ายรอปลดหนี้ 48.43 ล้านบาท) คิดดอกเบี้ยอัตรา SPR+1.00% ต่อปี

งวดที่	ตารางการผ่อนชำระเงินต้นและดอกเบี้ยต่องวด (หน่วย : ล้านบาท)				รวม
	กลุ่มที่ 1	กลุ่มที่ 2	กลุ่มที่ 3	กลุ่มที่ 4	
งวดที่ 1-12 (เม.ย. 59-มี.ค. 60)	1.665	1.17	0.81	0.855	4.50
งวดที่ 13-24 (เม.ย. 60-มี.ค. 61)	1.850	1.30	0.90	0.950	5.00
งวดที่ 25-36 (เม.ย. 61-มี.ค. 62)	2.220	1.56	1.08	1.140	6.00
งวดที่ 37-48 (เม.ย. 62-มี.ค. 63)	2.405	1.69	1.17	1.235	6.50
งวดที่ 49-60 (เม.ย. 63-มี.ค. 64)	3.145	2.21	1.53	1.615	8.50
งวดที่ 61-72 (เม.ย. 64-มี.ค. 65)	3.330	2.34	1.62	1.710	9.00
งวดที่ 73-84 (เม.ย. 65-มี.ค. 66)	4.070	2.86	1.98	2.090	11.00
งวดที่ 85-95 (เม.ย. 66-ก.พ. 67)	4.995	3.51	2.43	2.565	13.50
งวดที่ 96 (มี.ค. 67)	ที่เหลือทั้งจำนวน				

ซึ่งเมื่อบริษัทสามารถปฏิบัติได้ตามเงื่อนไขการปรับโครงสร้างหนี้แล้ว เจ้าหนี้จะยกหนี้ดอกเบี้ยค้างจ่ายรอปลดหนี้ให้โดยรวมทุกกลุ่มเป็นเงิน 253.17 ล้านบาท

หนี้สินตามสัญญาปรับโครงสร้างหนี้ข้างต้น มีหลักทรัพย์ค้ำประกัน ตามหมายเหตุประกอบงบการเงินข้อที่ 16

ในเดือนตุลาคม 2559 บริษัทไม่สามารถชำระหนี้สินภายใต้สัญญาปรับโครงสร้างหนี้ตามเงื่อนไขที่ระบุในสัญญา โดยมีอัตราดอกเบี้ยผิคนัดชำระร้อยละ 21.00 ต่อปี และเมื่อวันที่ 11 มกราคม 2560 บริษัทได้รับหนังสือแจ้งการผิคนัดชำระหนี้จากเจ้าหนี้ธนาคาร และเจ้าหนี้ได้เรียกให้บริษัทชำระหนี้เงินต้นและดอกเบี้ยค้างชำระภายใน 15 วัน นับแต่วันที่ได้รับหนังสือฉบับนี้ (ซึ่งตรงกับวันที่ 26 มกราคม 2560) บริษัทจึงจัดประเภทหนี้สินตามสัญญาปรับโครงสร้างหนี้ทั้งจำนวนเป็นหนี้สินหมุนเวียน

ณ วันที่ 31 ธันวาคม 2562 เจ้าหนี้สถาบันการเงินได้ฟ้องร้องดำเนินคดีกับบริษัท ตามหมายเหตุประกอบงบการเงินข้อที่ 29.2(ง)

22. ภาระผูกพันผลประโยชน์พนักงาน

การเปลี่ยนแปลงมูลค่าปัจจุบันของภาระผูกพันผลประโยชน์พนักงาน มีดังนี้

(หน่วย : พันบาท)

	<u>งบการเงินรวม</u>		<u>งบการเงินเฉพาะกิจการ</u>	
	<u>2562</u>	<u>2561</u>	<u>2562</u>	<u>2561</u>
ภาระผูกพันผลประโยชน์ ณ วันที่ 1 มกราคม	3,404	3,428	1,481	1,552
ต้นทุนการให้บริการในอดีต	1,123	-	273	-
ต้นทุนบริการปัจจุบัน	778	147	489	115
ต้นทุนดอกเบี้ย	133	84	63	34
โอนกลับภาระผูกพันผลประโยชน์พนักงาน	-	(78)	-	(43)
ผลประโยชน์จ่าย	(465)	(177)	(465)	(177)
ขาดทุนจากการประมาณการตามหลัก คณิตศาสตร์ประกันภัย	3,277	-	2,593	-
ภาระผูกพันผลประโยชน์ ณ วันที่ 31 ธันวาคม	8,250	3,404	4,434	1,481

การเปลี่ยนแปลงผลขาดทุนจากการประมาณการตามหลักคณิตศาสตร์ประกันภัยที่รับรู้ ในกำไรขาดทุนเบ็ดเสร็จอื่น ซึ่งรวมไว้ในกำไรสะสมที่ยังไม่ได้จัดสรร มีดังนี้

(หน่วย : พันบาท)

	<u>งบการเงินรวม</u>		<u>งบการเงินเฉพาะกิจการ</u>	
	<u>2562</u>	<u>2561</u>	<u>2562</u>	<u>2561</u>
ราคาตามบัญชีต้นปี	-	-	-	-
รับรู้ในระหว่างปี	(3,277)	-	(2,593)	-
ราคาตามบัญชีปลายปี	(3,277)	-	(2,593)	-

ค่าใช้จ่ายที่รับรู้ในกำไรขาดทุนเบ็ดเสร็จสำหรับปีสิ้นสุดวันที่ 31 ธันวาคม 2562 และ 2561 มีดังนี้

(หน่วย : พันบาท)

	งบการเงินรวม		งบการเงินเฉพาะกิจการ	
	สำหรับปีสิ้นสุดวันที่ 31 ธันวาคม			
	2562	2561	2562	2561
ต้นทุนขาย	1,433	-	629	-
ค่าใช้จ่ายในการขาย	40	7	4	5
ค่าใช้จ่ายในการบริหาร	420	51	121	21
ค่าตอบแทนผู้บริหาร	8	89	8	89
ต้นทุนทางการเงิน	133	84	63	34
รวม	2,034	231	825	149

รับรู้ในกำไรขาดทุนเบ็ดเสร็จอื่น

ขาดทุนจากการประมาณการตามหลักคณิตศาสตร์ประกันภัย

ส่วนที่เกิดจากการเปลี่ยนแปลงข้อสมมติฐานทางการเงิน	(88)	-	(166)	-
ส่วนที่เกิดจากการเปลี่ยนแปลงข้อสมมติฐานทางประชากรศาสตร์	1,362	-	1,436	-
ส่วนที่เกิดจากการเปลี่ยนแปลงการปรับปรุงจากประสบการณ์	2,003	-	1,323	-
รวม	3,277	-	2,593	-

ข้อสมมติฐานในการประมาณการตามหลักคณิตศาสตร์ประกันภัยที่สำคัญ ณ วันที่ 31 ธันวาคม 2562 และ 2561 มีดังนี้

(ร้อยละต่อปี)

	งบการเงินรวม		งบการเงินเฉพาะกิจการ	
	ณ วันที่ 31 ธันวาคม			
	2562	2561	2562	2561
อัตราคิดลด	2.00-2.12	1.68-3.48	2.00	1.68-2.68
อัตราการขึ้นเงินเดือนโดยเฉลี่ย	0.00-3.40	1.93-3.10	0.00-2.80	1.93-2.26
อัตราการหมุนเวียนของพนักงาน	9-60	0-54	9-29	17-47
อัตราการมรณะ	100 ของอัตรามรณะ ไทยปี 2560	100 ของอัตรามรณะ ไทยปี 2551	100 ของอัตรามรณะ ไทยปี 2560	100 ของอัตรามรณะ ไทยปี 2551
อัตราการทุพพลภาพ	0 ของอัตรามรณะ ไทยปี 2560	10 ของอัตรามรณะ ไทยปี 2551	0 ของอัตรามรณะ ไทยปี 2560	10 ของอัตรามรณะ ไทยปี 2551

การวิเคราะห์ความอ่อนไหว

การเปลี่ยนแปลงในแต่ละข้อสมมติฐานที่เกี่ยวข้องในการประมาณการตามหลักคณิตศาสตร์ ประกันภัยที่อาจเป็นไปได้อย่างสมเหตุสมผล ณ วันที่รายงาน โดยถือว่าข้อสมมติฐานอื่นๆ คงที่ จะมีผลกระทบต่อภาระผูกพันผลประโยชน์ที่กำหนดไว้เป็นจำนวนเงินดังนี้

(หน่วย : พันบาท)

		<u>งบการเงินรวม</u>			
		<u>ณ วันที่ 31 ธันวาคม</u>			
		<u>2562</u>		<u>2561</u>	
อัตราคิดลด	เพิ่มขึ้นร้อยละ 1.00	(463)	เพิ่มขึ้นร้อยละ 0.50	(119)	
อัตราคิดลด	ลดลงร้อยละ 1.00	511	ลดลงร้อยละ 0.50	125	
อัตราการขึ้นเงินเดือน	เพิ่มขึ้นร้อยละ 1.00	563	เพิ่มขึ้นร้อยละ 0.50	152	
อัตราการขึ้นเงินเดือน	ลดลงร้อยละ 1.00	(514)	ลดลงร้อยละ 0.50	(145)	
อัตราการหมุนเวียนของพนักงาน	เพิ่มขึ้นร้อยละ 10.00	(333)	เพิ่มขึ้นร้อยละ 0.50	(175)	
อัตราการหมุนเวียนของพนักงาน	ลดลงร้อยละ 10.00	361	ลดลงร้อยละ 0.50	117	

(หน่วย : พันบาท)

		<u>งบการเงินเฉพาะกิจการ</u>			
		<u>ณ วันที่ 31 ธันวาคม</u>			
		<u>2562</u>		<u>2561</u>	
อัตราคิดลด	เพิ่มขึ้นร้อยละ 1.00	(217)	เพิ่มขึ้นร้อยละ 0.50	(46)	
อัตราคิดลด	ลดลงร้อยละ 1.00	236	ลดลงร้อยละ 0.50	48	
อัตราการขึ้นเงินเดือน	เพิ่มขึ้นร้อยละ 1.00	247	เพิ่มขึ้นร้อยละ 0.50	55	
อัตราการขึ้นเงินเดือน	ลดลงร้อยละ 1.00	(229)	ลดลงร้อยละ 0.50	(53)	
อัตราการหมุนเวียนของพนักงาน	เพิ่มขึ้นร้อยละ 10.00	(241)	เพิ่มขึ้นร้อยละ 0.50	(76)	
อัตราการหมุนเวียนของพนักงาน	ลดลงร้อยละ 10.00	260	ลดลงร้อยละ 0.50	80	

เมื่อวันที่ 13 ธันวาคม 2561 สภานิติบัญญัติแห่งชาติได้มีมติผ่านร่างพระราชบัญญัติคุ้มครองแรงงานฉบับใหม่ และเมื่อวันที่ 5 เมษายน 2562 พระราชบัญญัติคุ้มครองแรงงานได้ประกาศลงในราชกิจจานุเบกษา โดยจะมีผลบังคับใช้ตั้งแต่วันที่ 5 พฤษภาคม 2562 เป็นต้นไป พระราชบัญญัติคุ้มครองแรงงานฉบับดังกล่าว กำหนดอัตราค่าชดเชยเพิ่มเติมกรณีนายจ้างเลิกจ้าง สำหรับลูกจ้างซึ่งทำงานติดต่อกันครบ 20 ปีขึ้นไปให้มีสิทธิได้รับค่าชดเชยไม่น้อยกว่าค่าจ้างอัตราสุดท้าย 400 วัน การเปลี่ยนแปลงดังกล่าวถือเป็นการแก้ไขโครงการสำหรับโครงการผลประโยชน์หลังออกจากงาน และมีผลกระทบต่อหนี้สินภาระผูกพันผลประโยชน์พนักงานเพิ่มขึ้น ทั้งนี้กลุ่มบริษัทและบริษัทได้บันทึกผลกระทบจากการเปลี่ยนแปลงดังกล่าวโดยรับรู้ต้นทุนบริการในอดีตเป็นค่าใช้จ่ายในกำไรขาดทุนแล้ว

23. หนี้สินภาษีเงินได้รอการตัดบัญชี

หนี้สินภาษีเงินได้รอการตัดบัญชี ณ วันที่ 31 ธันวาคม 2562 และ 2561 มีดังนี้

(หน่วย : พันบาท)

	งบการเงินรวม	
	ณ วันที่ 31 ธันวาคม	
	2562	2561
สินทรัพย์ภาษีเงินได้รอการตัดบัญชี	-	-
หนี้สินภาษีเงินได้รอการตัดบัญชี	(25,349)	(67,060)
สุทธิ	(25,349)	(67,060)

รายการเคลื่อนไหวของหนี้สินภาษีเงินได้รอการตัดบัญชีที่เกิดขึ้นสำหรับปีสิ้นสุดวันที่ 31 ธันวาคม 2562 และ 2561 มีดังนี้

(หน่วย : พันบาท)

	งบการเงินรวม		
	ณ วันที่ 1 มกราคม 2562	บันทึกเป็นรายได้หรือ ค่าใช้จ่ายในกำไรขาดทุน (หมายเหตุ 26)	ณ วันที่ 31 ธันวาคม 2562
หนี้สินภาษีเงินได้รอการตัดบัญชี ที่ดิน อาคาร และอุปกรณ์	(67,060)	41,711	(25,349)
รวม	(67,060)	41,711	(25,349)

(หน่วย : พันบาท)

	งบการเงินรวม		
	ณ วันที่ 1 มกราคม 2561	บันทึกเป็นรายได้หรือ ค่าใช้จ่ายในกำไรขาดทุน (หมายเหตุ 26)	ณ วันที่ 31 ธันวาคม 2561
หนี้สินภาษีเงินได้รอการตัดบัญชี ที่ดิน อาคาร และอุปกรณ์	(77,884)	10,824	(67,060)
รวม	(77,884)	10,824	(67,060)

ณ วันที่ 31 ธันวาคม 2562 และ 2561 กลุ่มบริษัทและบริษัทมีผลแตกต่างชั่วคราวที่ใช้หักภาษี และขาดทุนทางภาษีที่ยังไม่ได้ใช้ ตามงบการเงินรวมจำนวน 3,161.94 ล้านบาท และจำนวน 3,682.34 ล้านบาท ตามลำดับ และตามงบการเงินเฉพาะกิจการจำนวน 3,440.47 ล้านบาท และจำนวน 3,622.70 ล้านบาท ตามลำดับ ซึ่งไม่ได้นำไปรวมในการคำนวณสินทรัพย์ภาษีเงินได้รอการตัดบัญชี เพื่อรับรู้ในงบแสดงฐานะการเงิน เนื่องจากความไม่แน่นอนที่จะใช้ประโยชน์ทางภาษีจากรายการดังกล่าวในอนาคต

24. ทุนเรือนหุ้น

การเปลี่ยนแปลงของทุนเรือนหุ้นสำหรับปีสิ้นสุดวันที่ 31 ธันวาคม 2562 และ 2561 มีดังนี้

	งบการเงินรวม/งบการเงินเฉพาะกิจการ				
	ราคาตาม	2562		2561	
	มูลค่าหุ้น (บาท)	จำนวนหุ้น (พันหุ้น)	มูลค่า (พันบาท)	จำนวนหุ้น (พันหุ้น)	มูลค่า (พันบาท)
ทุนจดทะเบียน					
หุ้นสามัญต้นปี	1.00	9,600,000	9,600,000	9,600,000	9,600,000
<u>บวก</u> เพิ่มทุน	1.00	-	-	-	-
หุ้นสามัญสิ้นปี	1.00	9,600,000	9,600,000	9,600,000	9,600,000
ทุนที่ออกและเรียกชำระ					
หุ้นสามัญต้นปี	1.00	3,115,270	3,115,270	3,115,270	3,115,268
<u>บวก</u> เพิ่มทุน	1.00	-	-	-	2
หุ้นสามัญสิ้นปี	1.00	3,115,270	3,115,270	3,115,270	3,115,270

ในเดือนธันวาคม 2561 บริษัทได้รับเงินค่าหุ้นเพิ่มทุนจากการใช้สิทธิตามใบสำคัญแสดงสิทธิที่จะซื้อหุ้นสามัญของบริษัท RICH-W1 จำนวน 1,550 หุ้น ราคาหุ้นละ 1.00 บาท ทำให้ทุนจดทะเบียนเพิ่มขึ้นจำนวน 3,115.27 ล้านบาท บริษัทได้จดทะเบียนเพิ่มทุนจากการใช้สิทธิดังกล่าวกับกระทรวงพาณิชย์แล้ว

การจัดการความเสี่ยงในส่วนทุน

วัตถุประสงค์ของกลุ่มบริษัทในการบริหารจัดการทุน คือ การจัดให้มีโครงสร้างทางการเงินที่เหมาะสม และการดำรงไว้ซึ่งความสามารถในการดำเนินธุรกิจอย่างต่อเนื่อง โดยมีนโยบายการรักษาอัตราส่วนหนี้สินต่อทุนให้อยู่ในอัตราที่กลุ่มบริษัทสามารถดำเนินธุรกิจของกลุ่มบริษัท โดยมีภาระต้นทุนเงินกู้ที่เหมาะสม รวมทั้งรักษาอัตราส่วนหนี้สินต่อทุนให้สอดคล้องกับเงื่อนไขสัญญาเงินกู้ยืมที่มีกับสถาบันการเงินที่เกี่ยวข้อง

ณ วันที่ 31 ธันวาคม 2562 และ 2561 งบการเงินรวมแสดงอัตราส่วนหนี้สินต่อทุนเป็น (1.24) : 1.00 และ (1.51) : 1.00 ตามลำดับ และงบการเงินเฉพาะกิจการแสดงอัตราส่วนหนี้สินต่อทุนเป็น (1.40) : 1.00 และ (1.48) : 1.00 ตามลำดับ

25. ค่าใช้จ่ายตามลักษณะ

(หน่วย : พันบาท)

	งบการเงินรวม		งบการเงินเฉพาะกิจการ	
	สำหรับปีสิ้นสุดวันที่ 31 ธันวาคม			
	2562	2561	2562	2561
การเปลี่ยนแปลงในสินค้าสำเร็จรูปและสินค้าระหว่างผลิต	2,513	18,709	1,711	30,545
วัตถุดิบใช้ไป	122,093	153,702	-	-
มูลค่าซื้อสินค้าเพื่อขาย	99,366	32,305	116,136	147,168
ขาดทุนจากมูลค่าสินค้าคงเหลือลดลง(โอนกลับ)	1,752	1,189	(997)	766
ค่าใช้จ่ายพนักงาน	25,228	28,887	12,807	18,361
ค่าเสื่อมราคา	38,400	62,126	4,870	4,534
หนี้สงสัยจะสูญ(โอนกลับ)	(22,903)	299,115	(7,088)	193,372
ขาดทุนจากการด้อยค่าเงินลงทุนในบริษัทย่อย	-	-	53,289	154,109
ขาดทุนจากการด้อยค่าเงินลงทุนในบริษัทร่วม	-	-	-	40,500
ขาดทุนจากการสูญเสียอำนาจควบคุมในบริษัทย่อย	188	-	-	-
(กำไร)ขาดทุนที่ยังไม่เกิดขึ้นจริงจากอัตราแลกเปลี่ยน	-	1,844	-	1,029
ขาดทุนจากการประมาณการตามหลักคณิตศาสตร์ประกันภัย	655	-	-	-
ค่าเสียหายจากการผิคนัดชำระเงินจ่ายล่วงหน้าค่าสินค้า	-	32,963	-	-
ค่าใช้จ่ายอื่นๆ	87,798	72,759	24,501	63,247
ต้นทุนทางการเงิน	198,089	195,228	210,119	195,178
รวม	553,179	898,827	415,348	848,809

26. รายได้ภาษีเงินได้

(หน่วย : พันบาท)

	งบการเงินรวม		งบการเงินเฉพาะกิจการ	
	สำหรับปีสิ้นสุดวันที่ 31 ธันวาคม			
	2562	2561	2562	2561
ค่าใช้จ่ายภาษีเงินได้ของงวดปัจจุบัน	3,228	-	-	-
ภาษีเงินได้รอการตัดบัญชี (หมายเหตุ 23)				
การเปลี่ยนแปลงของผลต่างชั่วคราว	(41,711)	(10,824)	-	-
รวม	(38,483)	(10,824)	-	-

รายการกระทบยอดจำนวนเงินระหว่างค่าใช้จ่ายภาษีเงินได้กับผลคูณของกำไรทางบัญชีกับอัตราภาษีที่ใช้สำหรับปีสิ้นสุดวันที่ 31 ธันวาคม 2562 และ 2561 สามารถแสดงได้ดังนี้

(หน่วย : พันบาท)

	งบการเงินรวม		งบการเงินเฉพาะกิจการ	
	สำหรับปีสิ้นสุดวันที่ 31 ธันวาคม			
	2562	2561	2562	2561
ขาดทุนทางบัญชีก่อนภาษีเงินได้นิติบุคคล	(104,395)	(643,177)	(157,995)	(623,006)
อัตราภาษีเงินได้นิติบุคคล	ร้อยละ 20	ร้อยละ 20	ร้อยละ 20	ร้อยละ 20
ขาดทุนทางบัญชีก่อนภาษีเงินได้นิติบุคคลคูณอัตราภาษี	(20,879)	(128,635)	(31,599)	(124,601)
การเปลี่ยนแปลงของภาษีเงินได้รอการตัดบัญชี	(41,711)	(10,824)	-	-
ผลกระทบทางภาษีสำหรับรายได้ที่ได้รับยกเว้นภาษีและ ค่าใช้จ่ายที่ไม่สามารถถือเป็นรายจ่ายในการคำนวณภาษี	25,611	107,113	9,441	85,824
ผลขาดทุนในปีปัจจุบันที่ไม่รับรู้เป็นสินทรัพย์ภาษีเงินได้ รอการตัดบัญชี	22,593	55,432	22,158	38,777
ขาดทุนสะสมทางภาษี	(44,066)	-	-	-
ผลกระทบจากรายการตัดบัญชีในการจัดทำงบการเงินรวม	19,969	(33,910)	-	-
รายได้ภาษีเงินได้ที่แสดงอยู่ในงบกำไรขาดทุนเบ็ดเสร็จ	(38,483)	(10,824)	-	-

27. ขาดทุนต่อหุ้นขั้นพื้นฐาน

ขาดทุนต่อหุ้นขั้นพื้นฐานคำนวณโดยหารขาดทุนสำหรับปีที่เป็นของผู้ถือหุ้นของบริษัท (ไม่รวมกำไรขาดทุนเบ็ดเสร็จอื่น) ด้วยจำนวนหุ้นสามัญที่ออกจำหน่ายแล้วระหว่างงวด

	<u>งบการเงินรวม</u>		<u>งบการเงินเฉพาะกิจการ</u>	
	<u>สำหรับปีสิ้นสุดวันที่ 31 ธันวาคม</u>			
	<u>2562</u>	<u>2561</u>	<u>2562</u>	<u>2561</u>
ขาดทุนสำหรับปี (หน่วย : พันบาท)	(68,527)	(522,860)	(157,995)	(623,006)
จำนวนหุ้นสามัญที่ออกจำหน่ายแล้ว (หน่วย : พันหุ้น)	3,115,270	3,115,270	3,115,270	3,115,270
ขาดทุนต่อหุ้นขั้นพื้นฐาน (บาท/หุ้น)	(0.02)	(0.17)	(0.05)	(0.20)

28. ข้อมูลทางการเงินจำแนกตามส่วนงาน

ข้อมูลทางการเงินจำแนกตามส่วนงานจะแสดงข้อมูลเกี่ยวกับผลิตภัณฑ์และบริการประเภทต่างๆ ของกลุ่มบริษัท

ข้อมูลส่วนงานดำเนินงานที่น่าเสนอนี้สอดคล้องกับรายงานภายในของกลุ่มบริษัทที่มีอำนาจตัดสินใจสูงสุดด้านการดำเนินงานได้รับและสอบทานอย่างสม่ำเสมอ เพื่อใช้ในการตัดสินใจในการจัดสรรทรัพยากรให้กับส่วนงานและประเมินผลการดำเนินงานของส่วนงาน

ผลการดำเนินงาน สินทรัพย์และหนี้สินตามส่วนงานเป็นรายการที่เกี่ยวข้องโดยตรงกับส่วนงาน หรือที่สามารถปันส่วนให้กับส่วนงานได้อย่างสมเหตุสมผล

ส่วนงานที่รายงาน

สำหรับปีสิ้นสุดวันที่ 31 ธันวาคม 2562 และ 2561 กลุ่มบริษัทมีรายงานเพียงส่วนงานเดียว คือ ธุรกิจผลิตและจำหน่ายผลิตภัณฑ์เหล็ก

ข้อมูลเกี่ยวกับเขตภูมิศาสตร์

กลุ่มบริษัทดำเนินธุรกิจเฉพาะในประเทศเท่านั้น ดังนั้นฝ่ายบริหารจึงพิจารณาว่ากลุ่มบริษัทมีส่วนงานทางภูมิศาสตร์เพียงส่วนงานเดียว

ลูกค้านำใหญ่

สำหรับปีสิ้นสุดวันที่ 31 ธันวาคม 2562 กลุ่มบริษัทมีรายได้จากลูกค้านำใหญ่ 2 ราย จำนวนเงินประมาณ 211.68 ล้านบาท จากยอดขายโดยรวมของกลุ่มบริษัท (2561 : รายได้จากลูกค้านำใหญ่ 2 ราย จำนวนเงินประมาณ 168.04 ล้านบาท)

29. หนี้สินที่อาจจะเกิดขึ้น

นอกจากหนี้สินที่ปรากฏในงบการเงินแล้ว กลุ่มบริษัทยังมีหนี้สินที่อาจจะเกิดขึ้นกับธนาคารพาณิชย์และบุคคลอื่น ดังนี้

29.1 กลุ่มบริษัทมีหนังสือค้ำประกันออกโดยธนาคารพาณิชย์โดยมีรายละเอียด ดังนี้

(หน่วย : ล้านบาท)

	<u>งบการเงินรวม/งบการเงินเฉพาะกิจการ</u>			
	<u>ณ วันที่ 31 ธันวาคม</u>			
	<u>2562</u>	<u>2561</u>	<u>2562</u>	<u>2561</u>
- หนังสือค้ำประกันออกโดยธนาคารพาณิชย์ มีเงินฝากธนาคาร ของกลุ่มบริษัทใช้เป็นหลักทรัพย์ค้ำประกัน	1.65	2.90	-	1.25

29.2 คดีฟ้องร้อง

(ก) ณ วันที่ 31 ธันวาคม 2562 และวันที่ 31 ธันวาคม 2561 บริษัทมีคดีความจากการถูกเจ้าหนี้ฟ้องร้องเพื่อให้ชำระหนี้จากการซื้อสินค้า เป็นจำนวนรวม 25.35 ล้านบาท ซึ่งประกอบด้วยมูลหนี้เงินต้นจำนวน 24.61 ล้านบาท และดอกเบี้ยจำนวน 0.74 ล้านบาท พร้อมคิดดอกเบี้ยในอัตราร้อยละ 12.00 ต่อปี นับตั้งแต่วันที่ถัดจากวันฟ้องจนกว่าจะได้ชำระหนี้เสร็จสิ้น ทั้งนี้ศาลชั้นต้นได้พิพากษาให้บริษัทชำระเงินตามฟ้อง ปัจจุบันบริษัทได้ชำระหนี้เงินต้นให้แก่ทางเจ้าหนี้แล้ว ซึ่งปัจจุบันยังคงเหลือภาระดอกเบี้ยอีกบางส่วนจำนวน 0.84 ล้านบาท ซึ่งอยู่ระหว่างเจรจาขอลดหย่อนภาระหนี้ต่อไป

(ข) ณ วันที่ 31 ธันวาคม 2562 และ 2561 บริษัทมีคดีความจากการที่เจ้าหนี้สถาบันการเงินแห่งหนึ่งฟ้องร้องขอหาผิดสัญญา ตัวสัญญาใช้เงิน บังคับจำนอง และผู้ค้ำประกัน ตามหมายเหตุประกอบงบการเงินข้อที่ 17 ให้ชำระเงินจำนวน 19.73 ล้านบาท พร้อมด้วยดอกเบี้ยในอัตราร้อยละ 15.00 ต่อปี จากเงินต้นจำนวน 16.00 ล้านบาท บริษัทได้ยื่นคำให้การต่อสู้คดี และเมื่อวันที่ 11 พฤศจิกายน 2562 ศาลชั้นต้นได้พิพากษาให้ชำระเงินจำนวน 14.14 ล้านบาท พร้อมดอกเบี้ยอัตราร้อยละ 10.00 ต่อปี นับตั้งแต่วันที่ผิดนัด อย่างไรก็ตาม บริษัทอยู่ระหว่างเตรียมยื่นคัดค้านคำพิพากษาต่อศาลอุทธรณ์

- (ค) ณ วันที่ 31 ธันวาคม 2562 และ 2561 บริษัท บริษัท ริชเอเชีย อินคัสทรี จำกัด (บริษัทย่อย) มีคดีความจากการถูกเจ้าหนี้รายหนึ่งฟ้องร้อง เพื่อให้ชำระหนี้ข้อหาผิดสัญญาจ้างทำของ เป็นจำนวนเงินรวม 1.63 ล้านบาท ซึ่งบริษัทย่อยได้ยื่นคำให้การต่อสู้คดี และเมื่อวันที่ 26 ธันวาคม 2560 ศาลชั้นต้นได้พิพากษาให้ยกฟ้อง อย่างไรก็ตาม เจ้าหนี้ได้ยื่นอุทธรณ์ต่อศาล ต่อมาเมื่อวันที่ 27 กันยายน 2561 ศาลอุทธรณ์ได้มีคำพิพากษากลับคำพิพากษาศาลชั้นต้น โดยให้บริษัทย่อยชำระเงินแก่เจ้าหนี้จำนวน 1.21 ล้านบาท พร้อมดอกเบี้ยอัตราร้อยละ 7.50 ต่อปี บริษัทย่อยได้ยื่นฎีกาคัดค้านคำพิพากษาศาลอุทธรณ์ คดีอยู่ระหว่างการพิจารณาของศาลซึ่งยังไม่ทราบผลที่แน่นอน บริษัทย่อยจึงมิได้บันทึกประมาณการหนี้สินดังกล่าว
- (ง) ณ วันที่ 31 ธันวาคม 2562 บริษัทมีคดีความจากการที่เจ้าหนี้สถาบันการเงินแห่งหนึ่ง ฟ้องร้องข้อหาผิดสัญญาสินเชื่อ ผู้ค้ำประกัน บังคับจำนอง รับสภาพหนี้ และเรียกค่าเสียหาย ตามหมายเหตุประกอบงบการเงินข้อที่ 20 ให้ชำระเงินจำนวน 1,117.27 ล้านบาท พร้อมด้วยดอกเบี้ยในอัตราร้อยละ 21.00 ต่อปี จากเงินต้นจำนวน 579.51 ล้านบาท ซึ่งคดีอยู่ระหว่างการพิจารณาของศาล
- (จ) บริษัท ริชเอเชีย อินคัสทรี จำกัด (บริษัทย่อย) มีคดีความจากการที่กลุ่มตัวแทนผู้ถือหุ้นกู้ของบริษัท ฟ้องร้องข้อหาผิดสัญญา และบังคับจำนอง ที่ดินและสิ่งปลูกสร้าง ที่บริษัทย่อยได้จัดจำนองเพื่อเป็นประกันหนี้ให้กับผู้ถือหุ้นกู้ ในวงเงินจำนอง 400.00 ล้านบาท พร้อมดอกเบี้ยอัตราร้อยละ 8.50 ต่อปี ต่อมาบริษัทย่อยและตัวแทนผู้ถือหุ้นกู้มีการทำสัญญาประนีประนอมยอมความ ตามหมายเหตุประกอบงบการเงินข้อที่ 11 และข้อที่ 20 เพื่อระงับข้อพิพาทในคดีนี้ โดยศาลพิเคราะห์แล้วเห็นว่าสัญญาประนีประนอมยอมความดังกล่าวไม่ขัดต่อกฎหมายจึงพิพากษาให้คดีเสร็จเด็ดขาดไปตามสัญญาประนีประนอมยอมความ

29.3 การถูกประเมินภาษี

ในระหว่างไตรมาสที่ 1 ปี 2560 บริษัทได้รับหนังสือแจ้งการประเมินภาษีมูลค่าเพิ่มจากกรมสรรพากร สำหรับปี 2555 ถึง 2557 เป็นจำนวนเงินประมาณ 202.13 ล้านบาท (รวมเบี้ยปรับและเงินเพิ่ม) บริษัทไม่เห็นด้วยกับการประเมินดังกล่าวและได้ยื่นอุทธรณ์ต่อคณะกรรมการพิจารณาอุทธรณ์ของกรมสรรพากร ในวันที่ 11 เมษายน 2560 ปัจจุบันคำอุทธรณ์อยู่ในระหว่างการพิจารณาของคณะกรรมการฯ ทั้งนี้ กรมสรรพากรได้มีจดหมายเตือนให้บริษัทนำเงินภาษีอากรค้างไปชำระในเดือนกุมภาพันธ์ และสิงหาคม 2561 และได้มีคำสั่งอายัดบัญชีเงินฝากธนาคารบางส่วนของบริษัทในเดือนกันยายน 2561 อย่างไรก็ตาม ฝ่ายบริหารเชื่อว่าผลของการอุทธรณ์จะเป็นคุณต่อบริษัท ด้วยเหตุนี้บริษัทจึงมิได้บันทึกสำรองสำหรับการประเมินภาษีดังกล่าวไว้ในบัญชี

30. เครื่องมือทางการเงิน

30.1 นโยบายการบริหารความเสี่ยงทางการเงิน

กลุ่มบริษัทมีความเสี่ยงจากการดำเนินธุรกิจตามปกติจากการเปลี่ยนแปลงอัตราดอกเบี้ยและอัตราแลกเปลี่ยนเงินตราต่างประเทศ และจากการไม่ปฏิบัติตามข้อกำหนดตามสัญญาของกลุ่มสัญญา กลุ่มบริษัทไม่มีการถือหรือออกเครื่องมือทางการเงินที่เป็นตราสารอนุพันธ์ เพื่อการเก็งกำไรหรือการค้า

30.2 ความเสี่ยงจากอัตราดอกเบี้ย

ความเสี่ยงจากอัตราดอกเบี้ยนี้เกิดขึ้นจากความผันผวนของอัตราดอกเบี้ยในอนาคต ซึ่งจะส่งผลกระทบต่อผลการดำเนินงานและกระแสเงินสด กลุ่มบริษัทมีความเสี่ยงจากอัตราดอกเบี้ยเนื่องจากมีเงินฝากสถาบันการเงิน เงินให้กู้ยืมแก่กิจการที่เกี่ยวข้องกัน เงินเบิกเกินบัญชี เงินกู้ยืมจากสถาบันการเงิน เงินกู้ยืมจากบุคคลอื่นและกิจการอื่น เงินกู้ยืมจากกิจการที่เกี่ยวข้องกัน และหนี้สินภายใต้สัญญาเช่าทางการเงิน

(หน่วย ล้านบาท)

	งบการเงินรวม			
	จำนวนเงิน		อัตราดอกเบี้ยต่อปี (ร้อยละ)	
	ณ วันที่ 31 ธันวาคม	2561	ณ วันที่ 31 ธันวาคม	2561
	2562	2561	2562	2561
เงินฝากธนาคารประเภทออมทรัพย์	0.02	0.06	0.30-1.00	0.10-0.50
เงินฝากธนาคารประเภทกระแสรายวันชนิดมีดอกเบี้ย	5.66	17.39	1.00	1.00
เงินให้กู้ยืมระยะสั้นแก่บุคคล	1.00	2.30	-	-
เงินฝากธนาคารประเภทประจำ	1.74	3.08	0.22	0.80-1.00
เงินกู้ยืมระยะสั้นจากสถาบันการเงิน	14.14	15.40	6.25-15.00	6.25-15.00
เงินกู้ยืมระยะสั้นจากบุคคลและกิจการอื่น	125.00	125.00	7.50-15.00	7.50-15.00
หุ้นกู้	680.00	1,230.00	8.20-8.50	8.20-8.50
หนี้สินภายใต้สัญญาปรับโครงสร้างหนี้	537.75	537.75	8.75-21.00	8.75-21.00

(หน่วย ล้านบาท)

	งบการเงินเฉพาะกิจการ			
	จำนวนเงิน		อัตราดอกเบี้ยต่อปี (ร้อยละ)	
	ณ วันที่ 31 ธันวาคม	ณ วันที่ 31 ธันวาคม	ณ วันที่ 31 ธันวาคม	ณ วันที่ 31 ธันวาคม
	2562	2561	2562	2561
เงินฝากธนาคารประเภทออมทรัพย์	0.01	-	1.00	-
เงินให้กู้ยืมระยะสั้นแก่บริษัทกิจการที่เกี่ยวข้องกัน	570.44	595.94	8.00	8.00
เงินให้กู้ยืมระยะสั้นแก่บุคคล	1.00	2.30	-	-
เงินฝากธนาคารประเภทประจำ	-	1.35	-	1.00
เงินกู้ยืมระยะสั้นจากสถาบันการเงิน	14.14	15.40	6.25-15.00	6.25-15.00
เงินกู้ยืมระยะสั้นจากบุคคลและกิจการอื่น	125.00	125.00	7.50-15.00	7.50-15.00
หุ้นกู้จากบุคคลอื่นและกิจการที่เกี่ยวข้องกัน	1,230.00	1,230.00	8.20-8.50	8.20-8.50
หนี้สินภายใต้สัญญาปรับโครงสร้างหนี้	537.75	537.75	8.75-21.00	8.75-21.00

30.3 ความเสี่ยงจากอัตราแลกเปลี่ยน

กลุ่มบริษัทมีความเสี่ยงด้านอัตราแลกเปลี่ยนที่เกิดจากการซื้อหรือขายสินค้าเป็นเงินตราต่างประเทศ ทำให้กลุ่มบริษัทมีความเสี่ยงเกี่ยวกับการเปลี่ยนแปลงในอัตราแลกเปลี่ยนอยู่บ้าง อย่างไรก็ตาม กลุ่มบริษัทจะพิจารณาใช้อนุพันธ์ทางการเงินที่เหมาะสมเพื่อป้องกันความเสี่ยงดังกล่าว เมื่อสถานการณ์อัตราแลกเปลี่ยนมีแนวโน้มที่ไม่เสถียรสภาพ โดยกลุ่มบริษัทมียอดคงเหลือของสินทรัพย์และหนี้สินทางการเงินที่เป็นสกุลเงินตราต่างประเทศ ดังนี้

	งบการเงินรวม		งบการเงินเฉพาะกิจการ	
	ณ วันที่ 31 ธันวาคม	ณ วันที่ 31 ธันวาคม	ณ วันที่ 31 ธันวาคม	ณ วันที่ 31 ธันวาคม
สกุลเงิน	2562	2561	2562	2561
<u>สินทรัพย์</u>				
ล้านเหรียญสหรัฐอเมริกา	9.74	9.92	6.96	7.08
<u>หนี้สิน</u>				
ล้านเหรียญสหรัฐอเมริกา	-	2.57	-	2.57

30.4 ความเสี่ยงด้านสินเชื่อ

กลุ่มบริษัทมีความเสี่ยงทางการให้สินเชื่อที่เกี่ยวข้องกับลูกหนี้การค้า กลุ่มบริษัทไม่คาดว่าจะได้รับความเสียหายที่เป็นสาระสำคัญจากการเก็บหนี้จากลูกหนี้เหล่านี้ นอกเหนือจากส่วนที่ได้ตั้งค่าเผื่อหนี้สงสัยจะสูญไว้แล้ว

30.5 มูลค่ายุติธรรม

เนื่องจากสินทรัพย์และหนี้สินทางการเงินส่วนใหญ่จัดอยู่ในประเภทระยะสั้นและเงินกู้ยืมมีอัตราดอกเบี้ยใกล้เคียงกับอัตราในตลาด ฝ่ายบริหารของกลุ่มบริษัทจึงเชื่อว่ามูลค่าตามบัญชีของสินทรัพย์และหนี้สินทางการเงินดังกล่าวแสดงมูลค่าไม่แตกต่างจากมูลค่ายุติธรรมอย่างมีสาระสำคัญ

31. ลำดับชั้นของมูลค่ายุติธรรม

ณ วันที่ 31 ธันวาคม 2562 และ 2561 บริษัทมีสินทรัพย์บางรายการที่เปิดเผยมูลค่ายุติธรรมไว้แยกแสดงตามระดับของข้อมูลที่ใช้ในการวัดมูลค่ายุติธรรม ได้ดังนี้

(หน่วย : ล้านบาท)

	<u>งบการเงินรวม/งบการเงินเฉพาะกิจการ</u>							
	<u>ณ วันที่ 31 ธันวาคม 2562</u>				<u>ณ วันที่ 31 ธันวาคม 2561</u>			
	<u>ระดับ 1</u>	<u>ระดับ 2</u>	<u>ระดับ 3</u>	<u>รวม</u>	<u>ระดับ 1</u>	<u>ระดับ 2</u>	<u>ระดับ 3</u>	<u>รวม</u>
<u>สินทรัพย์ที่เปิดเผยมูลค่ายุติธรรม</u>								
อสังหาริมทรัพย์เพื่อการลงทุน (หมายเหตุ 14)	-	-	30.56	30.56	-	-	30.56	30.56

32. กองทุนสำรองเลี้ยงชีพพนักงาน

บริษัทมีเงินกองทุนสำรองเลี้ยงชีพซึ่งได้จดทะเบียนเป็นนิติบุคคลกับกระทรวงการคลัง ตามพระราชบัญญัติกองทุนสำรองเลี้ยงชีพ พ.ศ. 2530 สำหรับพนักงานของบริษัทในนาม “กองทุนสำรองเลี้ยงชีพ ทิสโก้ 2 ซึ่งจดทะเบียนแล้ว” ตามระเบียบกองทุนบริษัทและสมาชิกจะจ่ายสะสมเป็นรายเดือนเข้าเงินกองทุนในอัตราร้อยละ 2 ของเงินเดือนสมาชิก กองทุนสำรองเลี้ยงชีพนี้บริหารโดยบริษัทหลักทรัพย์ ทิสโก้ จำกัด และจะจ่ายให้พนักงานในกรณีที่ออกจากงานตามระเบียบว่าด้วยกองทุนฯ เงินจ่ายสมทบกองทุนฯ บันทึกรับเป็นค่าใช้จ่ายในปีที่เกิดรายการ ซึ่งในปี 2562 และ 2561 บริษัทมีค่าใช้จ่ายดังกล่าวจำนวน 0.28 ล้านบาท และ 0.33 ล้านบาท ตามลำดับ

33. การอนุมัติงบการเงิน

งบการเงินรวมและงบการเงินเฉพาะกิจการนี้ได้รับอนุมัติจากคณะกรรมการของบริษัท
เพื่อให้ออกงบการเงินได้เมื่อวันที่ 2 มีนาคม 2563

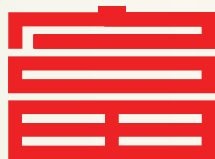

RICH ASIA

CORPORATION PUBLIC COMPANY LIMITED

636 ถนนบางขุนเทียน-ช่ายทะเล แขวงท่าข้าม เขตบางขุนเทียน กรุงเทพฯ 10150 โทร: (66)(2)453-6277 โทรสาร: (66)(2)453-6288
636 Bangkhuntien-Chaitaley Road, Thakham, Bangkhuntien, Bangkok 10150 Tel: (66)(2)453-6277 Fax: (66)(2)453-6288
Website: <http://www.richasiacorp.com>

